

ТЕСТОВЫЕ ЗАДАНИЯ

для первичной аккредитации выпускников, завершающих в 2017 году подготовку по образовательной программе высшего медицинского образования в соответствии с федеральным государственным образовательным стандартом по специальности «Лечебное дело»

1. [Т017670] НАУЧНОЙ ОСНОВОЙ ПРОФИЛАКТИКИ ХРОНИЧЕСКИХ НЕИНФЕКЦИОННЫХ ЗАБОЛЕВАНИЙ ЯВЛЯЕТСЯ КОНЦЕПЦИЯ

- А) факторов риска
- Б) здорового образа жизни
- В) борьбы с вредными привычками
- Г) индивидуальной профилактики

2. [Т017671] ДИСПАНСЕРИЗАЦИЯ ПРОВОДИТСЯ

- А) 1 раз в 3 года
- Б) каждый год
- В) 1 раз в 2 года
- Г) 1 раз в полгода

3. [Т017672] ПО РЕЗУЛЬТАТАМ ДИСПАНСЕРИЗАЦИИ ФОРМИРУЕТСЯ

- А) 3 группы
- Б) 1 группа
- В) 2 группы
- Г) 4 группы

4. [Т017673] ДИСПАНСЕРНОЕ НАБЛЮДЕНИЕ ПАЦИЕНТОВ БЕЗ ДОКАЗАННЫХ СЕРДЕЧНО-СОСУДИСТЫХ ЗАБОЛЕВАНИЙ С ВЫСОКИМ И ОЧЕНЬ ВЫСОКИМ СУММАРНЫМ СЕРДЕЧНО-СОСУДИСТЫМ РИСКОМ ОСУЩЕСТВЛЯЕТ

- А) врач отделения медицинской профилактики, при отсутствии кабинета профилактики, например, в сельской местности – врач-терапевт участковый
- Б) врач-терапевт участковый
- В) врач дневного стационара
- Г) врач-кардиолог поликлиники

5. [T017674] КРАТКОЕ ПРОФИЛАКТИЧЕСКОЕ КОНСУЛЬТИРОВАНИЕ НА ЗАКЛЮЧИТЕЛЬНОМ ЭТАПЕ ДИСПАНСЕРИЗАЦИИ ПРОВОДИТ

- А) врач-терапевт участковый
- Б) врач отделения медицинской профилактики
- В) врач дневного стационара
- Г) врач-кардиолог поликлиники

6. [T017675] КРАТКОЕ ПРОФИЛАКТИЧЕСКОЕ КОНСУЛЬТИРОВАНИЕ ЗАНИМАЕТ ___ МИНУТ

- А) 10
- Б) 30
- В) 60
- Г) 5

7. [T017676] МЕДИКО-СОЦИАЛЬНАЯ ЭКСПЕРТИЗА ОСУЩЕСТВЛЯЕТСЯ

- А) федеральными учреждениями медико-социальной экспертизы
- Б) учреждениями медико-социальной экспертизы субъекта РФ
- В) городскими учреждениями медико-социальной экспертизы
- Г) фондами ОМС

8. [T017678] ИНВАЛИДНОСТЬ I ГРУППЫ УСТАНОВЛИВАЕТСЯ НА

- А) 2 года
- Б) 1 год
- В) 3 года
- Г) бессрочно

9. [T017679] ИНВАЛИДНОСТЬ II ГРУППЫ УСТАНОВЛИВАЕТСЯ НА

- А) 1 год
- Б) 3 года
- В) бессрочно
- Г) 2 года

10. [T017680] СТЕПЕНЬ УТРАТЫ ПРОФЕССИОНАЛЬНОЙ ТРУДОСПОСОБНОСТИ УСТАНОВЛИВАЕТСЯ В

- А) процентах
- Б) долях от целого
- В) десятичных долях
- Г) субъективных характеристиках

11. [T017681] ВЕРОЯТНОЙ ПРИЧИНОЙ АНЕМИИ У МУЖЧИНЫ 55 ЛЕТ ПЕРЕНЕСШЕГО 7 ЛЕТ НАЗАД РЕЗЕКЦИЮ ЖЕЛУДКА (В МАЗКЕ КРОВИ МАКРОЦИТОЗ) ЯВЛЯЕТСЯ ДЕФИЦИТ

- А) цианкобаламина
- Б) железа
- В) эритропоэтина
- Г) пиридоксина

12. [T017682] ОСНОВНОЙ ЦЕЛЬЮ АНТИХЕЛИКОБАКТЕРНОЙ ТЕРАПИИ ПРИ ЯЗВЕННОЙ БОЛЕЗНИ ЯВЛЯЕТСЯ

- А) снижение частоты рецидивов
- Б) уменьшение выраженности болевого синдрома
- В) ускорение рубцевания язвы
- Г) уменьшение риска прободения язвы

13. [T017683] ПРИ ОТСУТСТВИИ ПОСТУПЛЕНИЯ С ПИЩЕЙ ВИТАМИНА В12 КЛИНИЧЕСКИЕ ПРОЯВЛЕНИЯ ДЕФИЦИТА ВИТАМИНА В12 РАЗВИВАЮТСЯ ЧЕРЕЗ

- А) 4-5 лет
- Б) 3-4 месяца
- В) 5-8 месяцев
- Г) 9-12 месяцев

14. [T017684] ПРИ БОЛЕЗНИ ВИЛЬСОНА-КОНОВАЛОВА ПОРАЖАЮТСЯ

- А) печень и мозг
- Б) сердце и почки
- В) почки и легкие
- Г) печень и почки

15. [T017685] НАИБОЛЕЕ ЧАСТЫМ ВОЗБУДИТЕЛЕМ БАКТЕРИАЛЬНЫХ ОСЛОЖНЕНИЙ ПРИ ХОБЛ ЯВЛЯЕТСЯ

- А) гемофильная палочка
- Б) пневмококк
- В) стафилококк
- Г) микоплазма

16. [T017776] В ДИАГНОСТИКЕ ЦИРРОЗА ПЕЧЕНИ РЕШАЮЩИМ ЯВЛЯЕТСЯ

- А) эластометрия
- Б) ультразвуковое исследование
- В) рентгенография
- Г) ирригоскопия

17. [T017777] ХАРАКТЕРНЫМ ОСЛОЖНЕНИЕМ ЦИРРОЗА ПЕЧЕНИ ЯВЛЯЕТСЯ

- А) печёночная недостаточность
- Б) кровохарканье
- В) нарушение атриовентрикулярной проводимости
- Г) гипертонический криз

18. [T017778] НА НАЛИЧИЕ ХОЛЕСТАЗА УКАЗЫВАЮТ

- А) повышение щелочной фосфатазы, билирубина, холестерина
- Б) повышение аспарагиновой и аланиновой трансаминаз, глюкозы
- В) снижение протромбина, гемоглобина, фибриногена
- Г) увеличение амилазы, общего белка, креатинина

19. [T017779] ОСНОВНЫМ КЛИНИЧЕСКИМ ПРИЗНАКОМ ХОЛЕСТАЗА ЯВЛЯЕТСЯ

- А) кожный зуд
- Б) спленомегалия
- В) асцит
- Г) гепатомегалия

20. [T017783] ПРИ СИНДРОМЕ РАЗДРАЖЁННОЙ КИШКИ ОТМЕЧАЮТСЯ

- А) функциональные расстройства
- Б) органические изменения
- В) наследственные нарушения
- Г) аномалии развития кишечника

21. [T017784] ФАКТОРОМ, ПРЕДРАСПОЛАГАЮЩИМ К ФОРМИРОВАНИЮ ПОСТИНФЕКЦИОННОГО СИНДРОМА РАЗДРАЖЁННОЙ КИШКИ, ЯВЛЯЕТСЯ

- А) перенесённая кишечная инфекция
- Б) молоко
- В) употребление продуктов богатых клетчаткой
- Г) дислипидемия

22. [T017785] ДИАГНОЗ СИНДРОМА РАЗДРАЖЁННОГО КИШЕЧНИКА ИСКЛЮЧАЕТСЯ ПРИ

- А) наличии крови в кале
- Б) стуле чаще 3 раз в неделю
- В) чувстве неполного опорожнения кишечника
- Г) стуле реже 3 раз в неделю

23. [T017786] УРОВНЕМ АРТЕРИАЛЬНОГО ДАВЛЕНИЯ, ХАРАКТЕРНЫМ ДЛЯ АРТЕРИАЛЬНОЙ ГИПЕРТЕНЗИИ I СТЕПЕНИ, ЯВЛЯЕТСЯ _____ ММ РТ.СТ.

- А) 150/95
- Б) 160/100
- В) 150/100
- Г) 160/95

24. [T017787] УРОВНЕМ АРТЕРИАЛЬНОГО ДАВЛЕНИЯ, ХАРАКТЕРНЫМ ДЛЯ АРТЕРИАЛЬНОЙ ГИПЕРТЕНЗИИ II СТЕПЕНИ, ЯВЛЯЕТСЯ _____ ММ РТ.СТ.

- А) 170/100
- Б) 180/90
- В) 180/95
- Г) 160/110

25. [T017788] УРОВНЕМ АРТЕРИАЛЬНОГО ДАВЛЕНИЯ, ХАРАКТЕРНЫМ ДЛЯ АРТЕРИАЛЬНОЙ ГИПЕРТЕНЗИИ III СТЕПЕНИ, ЯВЛЯЕТСЯ _____ ММ РТ.СТ.

- А) 170/115
- Б) 175/105
- В) 165/95
- Г) 170/100

26. [T017789] УРОВЕНЬ АРТЕРИАЛЬНОГО ДАВЛЕНИЯ РЕГУЛИРУЮТ _____ ФАКТОРЫ

- А) тканевые
- Б) психосоциальные
- В) генетические
- Г) интоксикационные

27. [T017791] ГУМОРАЛЬНЫМ ФАКТОРОМ, ОПРЕДЕЛЯЮЩИМ ТОНУС СОСУДИСТОЙ СТЕНКИ, ЯВЛЯЕТСЯ

- А) эндотелин
- Б) адреналин
- В) адренкортикотропнин
- Г) оксид азота

28. [T017793] ОСНОВНОЙ ПРИЧИНОЙ ПОВЫШЕНИЯ ДИАСТОЛИЧЕСКОГО ДАВЛЕНИЯ ЯВЛЯЕТСЯ

- А) повышение тонуса артериол
- Б) увеличение сердечного выброса
- В) снижение эластичности стенки аорты
- Г) увеличение эластичности стенки аорты

29. [T017794] ДЛЯ АРТЕРИАЛЬНОЙ ГИПЕРТЕНЗИИ НАИБОЛЕЕ ХАРАКТЕРНО

- А) повышение сердечного выброса
- Б) снижение сердечного выброса
- В) снижение общего периферического сопротивления
- Г) увеличение центрального венозного давления

30. [T017797] УРОВНЕМ ТРИГЛИЦЕРИДОВ, ЯВЛЯЮЩИМСЯ ФАКТОРОМ РИСКА РАЗВИТИЯ СЕРДЕЧНО-СОСУДИСТЫХ ЗАБОЛЕВАНИЙ, ЯВЛЯЕТСЯ _____ ММОЛЬ/Л

- А) 1,7
- Б) 1,2
- В) 1,0
- Г) 0,7

31. [T017799] КРАТНОСТЬ ИЗМЕРЕНИЯ АРТЕРИАЛЬНОГО ДАВЛЕНИЯ ПРИ ОДНОМ ВИЗИТЕ К ВРАЧУ СОСТАВЛЯЕТ

- А) 2
- Б) 1
- В) 3
- Г) 4

32. [T017800] ПЕРЕД ИЗМЕРЕНИЕМ АРТЕРИАЛЬНОГО ДАВЛЕНИЯ РЕКОМЕНДУЕТСЯ ИСКЛЮЧИТЬ КУРЕНИЕ В ТЕЧЕНИЕ _____ ЧАС.

- А) 0,5
- Б) 2,5
- В) 1,5
- Г) 2

33. [T017801] ПРИЗНАКОМ ПОРАЖЕНИЯ ОРГАНОВ-МИШЕНЕЙ ПРИ АРТЕРИАЛЬНОЙ ГИПЕРТЕНЗИИ ЯВЛЯЕТСЯ ИНДЕКС МАССЫ МИОКАРДА ЛЕВОГО ЖЕЛУДОЧКА, КОТОРЫЙ СОСТАВЛЯЕТ _____ Г/М²

- А) 125
- Б) 115
- В) 110
- Г) 105

34. [T017803] К АССОЦИИРОВАННОМУ КЛИНИЧЕСКОМУ СОСТОЯНИЮ ПРИ АРТЕРИАЛЬНОЙ ГИПЕРТЕНЗИИ ОТНОСИТСЯ

- А) расслаивающая аневризма аорты
- Б) аортальный стеноз
- В) аортальная недостаточность
- Г) трикуспидальная недостаточность

35. [T017804] ПОРОГОВЫЙ УРОВЕНЬ ОФИСНОГО АРТЕРИАЛЬНОГО ДАВЛЕНИЯ ДЛЯ ДИАГНОСТИКИ АРТЕРИАЛЬНОЙ ГИПЕРТЕНЗИИ СОСТАВЛЯЕТ _____ ММ РТ.СТ.

- А) 140/90
- Б) 130/80
- В) 135/85
- Г) 145/90

36. [T017806] ДОПОЛНИТЕЛЬНЫМ МЕТОДОМ ОБСЛЕДОВАНИЯ БОЛЬНЫХ АРТЕРИАЛЬНОЙ ГИПЕРТЕНЗИЕЙ, УСТАНОВЛИВАЮЩИМ НАЛИЧИЕ И ТЯЖЕСТЬ ПОРАЖЕНИЯ ОРГАНОВ-МИШЕНЕЙ, ЯВЛЯЕТСЯ

- А) оценка состояния глазного дна
- Б) суточная экскреция с мочой кортизола
- В) содержание альдостерона в крови
- Г) суточная экскреция адреналина

37. [T017807] ПРИ АРТЕРИАЛЬНОЙ ГИПЕРТЕНЗИИ НА ЭЛЕКТРОКАРДИОГРАММЕ ОТМЕЧАЕТСЯ ЗУБЕЦ

- А) $R_{V5, V6} > R_{V4}$
- Б) $R_{V4} > R_{V5, V6}$
- В) $S_1 > R_1$
- Г) $R_{III} > R_I$

38. [T017810] БОЛЬНЫЕ АРТЕРИАЛЬНОЙ ГИПЕРТЕНЗИЕЙ С ВЫСОКИМ И ОЧЕНЬ ВЫСОКИМ РИСКОМ СЧИТАЮТСЯ ПРИ НАЛИЧИИ _____ СИНДРОМА

- А) метаболического
- Б) астено-вегетативного
- В) диспептического
- Г) постхолестеринемического

39. [T017811] АРТЕРИАЛЬНАЯ ГИПЕРТЕНЗИЯ ПРИ ФЕОХРОМОЦИТОМЕ ОБУСЛОВЛЕНА

- А) повышением секреции катехоламинов
- Б) повышением секреции ренина
- В) избыточной секрецией минералокортикоидов
- Г) повышением образования ангиотензина

40. [T017812] ПРИЧИНОЙ АРТЕРИАЛЬНОЙ ГИПЕРТЕНЗИИ ПРИ ПОРАЖЕНИИ ПАРЕНХИМЫ ПОЧЕК ЯВЛЯЕТСЯ

- А) активация ренин-ангиотензиновой системы
- Б) избыточная секреция минералокортикоидов
- В) повышенная секреция катехоламинов
- Г) повышенное образование ангиотензина

41. [T017813] ПРИ ПРОВЕДЕНИИ ДИФФЕРЕНЦИАЛЬНОГО ДИАГНОЗА ГИПЕРТОНИЧЕСКОЙ БОЛЕЗНИ С СИНДРОМОМ ИЦЕНКО-КУШИНГА НАИБОЛЕЕ СПЕЦИФИЧНЫМ МЕТОДОМ ЯВЛЯЕТСЯ ОПРЕДЕЛЕНИЕ

- А) 17-оксикортикостероида
- Б) тиреотропина
- В) ренина
- Г) креатинина

42. [T017814] ВНЕЗАПНОЕ ПОЯВЛЕНИЕ ГОЛОВНОЙ БОЛИ, РЕЗКОЕ ПОВЫШЕНИЕ АРТЕРИАЛЬНОГО ДАВЛЕНИЯ, ТАХИКАРДИЯ, ПОСЛЕ ПРИСТУПА-ПОЛИУРИЯ ХАРАКТЕРНЫ ДЛЯ

- А) феохромоцитомы
- Б) синдрома Кона
- В) синдрома Иценко-Кушинга
- Г) климактерического синдрома

43. [T011642] УЧЕТНАЯ ФОРМА N 025/У «МЕДИЦИНСКАЯ КАРТА ПАЦИЕНТА, ПОЛУЧАЮЩЕГО МЕДИЦИНСКУЮ ПОМОЩЬ В АМБУЛАТОРНЫХ УСЛОВИЯХ»

- А) заполняется на каждого впервые обратившегося за медицинской помощью в амбулаторных условиях пациента(ку)
- Б) ведется на пациентов(ок), обращающихся за медицинской помощью в амбулаторных условиях в специализированные медицинские организации или их структурные подразделения
- В) заводится отдельно каждым из врачей, проводящим лечение
- Г) заполняется только при первом и завершающем посещении пациента

44. [T011646] ПРИ ОБРАЩЕНИИ К ВРАЧУ-ТЕРАПЕВТУ УЧАСТКОВОМУ В ПУНКТЕ 19 УЧЕТНОЙ ФОРМЫ N 025-1/У «ТАЛОН ПАЦИЕНТА, ПОЛУЧАЮЩЕГО

**МЕДИЦИНСКУЮ ПОМОЩЬ В АМБУЛАТОРНЫХ УСЛОВИЯХ» НЕОБХОДИМО
ВЫБРАТЬ ПУНКТ**

- А) первичная врачебная медико-санитарная помощь
- Б) первичная доврачебная медико-санитарная помощь
- В) первичная специализированная медико-санитарная помощь
- Г) паллиативная медицинская помощь

**45. [Т011647] В ФОРМЕ N 025-1/У «ТАЛОН ПАЦИЕНТА, ПОЛУЧАЮЩЕГО
МЕДИЦИНСКУЮ ПОМОЩЬ В АМБУЛАТОРНЫХ УСЛОВИЯХ» ПОДЛЕЖАТ
УЧЕТУ**

- А) посещения врачей любых специальностей, ведущих прием в амбулаторных условиях, в том числе консультативный прием
- Б) случаи оказания медицинской помощи медицинскими работниками станций (отделений) скорой медицинской помощи
- В) обследования в рентгеновских отделениях (кабинетах), лабораториях и других вспомогательных отделениях (кабинетах) медицинской организации
- Г) случаи оказания скорой медицинской помощи в неотложной форме на занятиях физической культурой, учебно-спортивных мероприятиях

**46. [Т011649] ПРИ ЗАПОЛНЕНИИ УЧЕТНОЙ ФОРМЫ N 030/У «КОНТРОЛЬНАЯ
КАРТА ДИСПАНСЕРНОГО НАБЛЮДЕНИЯ» НОМЕР КАРТЫ ДОЛЖЕН
СООТВЕТСТВОВАТЬ НОМЕРУ**

- А) «медицинской карты пациента, получающего медицинскую помощь в амбулаторных условиях» (форма N 025/у)
- Б) страхового медицинского полиса пациента
- В) СНИЛС пациента
- Г) «талона пациента, получающего медицинскую помощь в амбулаторных условиях» (форма N 025-1/у)

47. [Т011650] УЧЕТНАЯ ФОРМА N 030-13/У «ПАСПОРТ ВРАЧЕБНОГО УЧАСТКА ГРАЖДАН, ИМЕЮЩИХ ПРАВО НА ПОЛУЧЕНИЕ НАБОРА СОЦИАЛЬНЫХ УСЛУГ» ПО ЗАВЕРШЕНИИ ОТЧЕТНОГО ПЕРИОДА ПОДПИСЫВАЕТСЯ

- А) врачом-терапевтом участковым и специалистом организационно-методического кабинета
- Б) главным врачом
- В) председателем врачебной комиссии
- Г) заместителем главного врача по организационно-методической работе

48. [Т011651] «СПРАВКА ДЛЯ ПОЛУЧЕНИЯ ПУТЕВКИ НА САНАТОРНО-КУРОРТНОЕ ЛЕЧЕНИЕ» (ФОРМА N 070/У), ВЫДАВАЕМАЯ ЛИЦУ, ИМЕЮЩЕГО ПРАВО НА ПОЛУЧЕНИЕ СОЦИАЛЬНЫХ УСЛУГ, ЗАВЕРЯЕТСЯ ПОДПИСЬЮ:

- А) председателя врачебной комиссии
- Б) лечащего врача
- В) главного врача
- Г) заместителя главного врача по организационно-методической работе

49. [Т011652] ОБРАТНЫЙ (ОТРЕЗНОЙ) ТАЛОН «СПРАВКИ ДЛЯ ПОЛУЧЕНИЯ ПУТЕВКИ НА САНАТОРНО-КУРОРТНОЕ ЛЕЧЕНИЕ» (ФОРМА N 070/У) ЗАВЕРЯЕТСЯ ПОДПИСЬЮ

- А) лечащего врача и главного врача санаторно-курортной организации
- Б) заместителя главного врача по организационно-методической работе санаторно-курортной организации
- В) председателя врачебной комиссии
- Г) лечащего врача организации, направившей пациента на лечение

50. [Т011654] ГРАЖДАНАМ, ИМЕЮЩИМ ПРАВО НА ПОЛУЧЕНИЕ НАБОРА СОЦИАЛЬНЫХ УСЛУГ (ПРИКАЗ МЗ И СР РФ ОТ 22.11.2004 Г. № 255) В СХЕМЕ ОБЯЗАТЕЛЬНОГО ДИСПАНСЕРНОГО НАБЛЮДЕНИЯ УГЛУБЛЕННЫЙ МЕДИЦИНСКИЙ ОСМОТР С УЧАСТИЕМ НЕОБХОДИМЫХ СПЕЦИАЛИСТОВ ПРОВОДИТСЯ ____ В ГОД

- А) 1 раз
- Б) 2 раза
- В) 3 раза
- Г) 4 раза

51. [Т011655] ГРАЖДАНАМ, ИМЕЮЩИМ ПРАВО НА ПОЛУЧЕНИЕ НАБОРА СОЦИАЛЬНЫХ УСЛУГ (ПРИКАЗ МЗ И СР РФ ОТ 22.11.2004 Г. № 255) В СХЕМЕ ОБЯЗАТЕЛЬНОГО ДИСПАНСЕРНОГО НАБЛЮДЕНИЯ ДОПОЛНИТЕЛЬНОЕ ЛАБОРАТОРНОЕ И ИНСТРУМЕНТАЛЬНОЕ ОБСЛЕДОВАНИЕ ПРОВОДИТСЯ _____ В ГОД

- А) 1 раз
- Б) 2 раза
- В) 3 раза
- Г) 4 раза

52. [Т011656] ГРАЖДАНАМ, ИМЕЮЩИМ ПРАВО НА ПОЛУЧЕНИЕ НАБОРА СОЦИАЛЬНЫХ УСЛУГ (ПРИКАЗ МЗ И СР РФ ОТ 22.11.2004 Г. № 255) В СХЕМЕ ОБЯЗАТЕЛЬНОГО ДИСПАНСЕРНОГО НАБЛЮДЕНИЯ ПАТРОНАЖ УЧАСТКОВОЙ МЕДИЦИНСКОЙ СЕСТРЫ ПРОВОДИТСЯ 1 РАЗ В

- А) 3 месяца
- Б) 6 месяцев
- В) год
- Г) месяц

53. [Т011657] ПРИ ДОСТИЖЕНИИ РЕБЕНКОМ ВОЗРАСТА 17 ЛЕТ (ВКЛЮЧИТЕЛЬНО) И ПЕРЕДАЧЕ ЕГО НА МЕДИЦИНСКОЕ ОБСЛУЖИВАНИЕ В АМБУЛАТОРНО-ПОЛИКЛИНИЧЕСКОЕ УЧРЕЖДЕНИЕ ДАННЫЕ ИЗ ИСТОРИИ РАЗВИТИЯ РЕБЕНКА (УЧЕТНАЯ ФОРМА N 112/У) ПЕРЕНОСЯТСЯ В ФОРМУ N

- А) 052-1/у «вкладной лист на подростка к медицинской карте амбулаторного больного»
- Б) 025/у «Медицинская карта пациента, получающего медицинскую помощь в амбулаторных условиях»
- В) 025-1/у «Талон пациента, получающего медицинскую помощь в амбулаторных условиях»
- Г) 030-13/у «Паспорт врачебного участка граждан, имеющих право на получение набора социальных услуг»

54. [Т011659] «НАПРАВЛЕНИЕ НА ГОСПИТАЛИЗАЦИЮ, ВОССТАНОВИТЕЛЬНОЕ ЛЕЧЕНИЕ, ОБСЛЕДОВАНИЕ, КОНСУЛЬТАЦИЮ» (УЧЕТНАЯ ФОРМА N 057/У-04) ПОДПИСЫВАЕТСЯ

- А) заведующим отделением
- Б) главным врачом
- В) заместителем главного врача по лечебной работе
- Г) председателем врачебной комиссии

55. [Т011660] УЧЕТНАЯ ФОРМА N 039-1/У-06 «ДНЕВНИК УЧЕТА РАБОТЫ МЕДИЦИНСКОЙ СЕСТРЫ УЧАСТКОВОЙ» ЗАПОЛНЯЕТСЯ МЕДИЦИНСКОЙ СЕСТРОЙ УЧАСТКОВОЙ

- А) ежедневно
- Б) раз в неделю
- В) раз в месяц
- Г) раз в квартал

56. [Т011665] ПРИ АМБУЛАТОРНОМ ЛЕЧЕНИИ ЗАБОЛЕВАНИЙ (ТРАВМ), ОТРАВЛЕНИЙ И ИНЫХ СОСТОЯНИЙ, СВЯЗАННЫХ С ВРЕМЕННОЙ ПОТЕРЕЙ ГРАЖДАНАМИ ТРУДОСПОСОБНОСТИ, ЛЕЧАЩИЙ ВРАЧ ЕДИНОЛИЧНО ВЫДАЕТ ГРАЖДАНАМ ЛИСТКИ НЕТРУДОСПОСОБНОСТИ

- А) сроком не более 15 дней
- Б) сроком не более 5 дней
- В) сроком не более 10 дней
- Г) на весь срок лечения

57. [Т011666] РАЗРЕШЕНИЕ НА ПРОДЛЕНИЕ ЛИСТКА НЕТРУДОСПОСОБНОСТИ БОЛЕЕ 15 ДНЕЙ ОПРЕДЕЛЯЕТСЯ

- А) врачебной комиссией
- Б) лечащим врачом
- В) главным врачом
- Г) заместителем главного врача по клинико-экспертной работе

58. [T011669] ГРУППА ИНВАЛИДНОСТИ УСТАНОВЛИВАЕТСЯ БЕЗ СРОКА ПЕРЕОСВИДЕТЕЛЬСТВОВАНИЯ

- А) инвалидам с необратимыми анатомическими дефектами
- Б) инвалидам I группы
- В) детям-инвалидам
- Г) инвалидам по профессиональному заболеванию

59. [T011671] В СЛУЧАЯХ ТРАВМ, РЕКОНСТРУКТИВНЫХ ОПЕРАЦИЙ И ЛЕЧЕНИЯ ТУБЕРКУЛЕЗА ПРИ ОЧЕВИДНОМ НЕБЛАГОПРИЯТНОМ КЛИНИЧЕСКОМ И ТРУДОВОМ ПРОГНОЗЕ ГРАЖДАНЕ НАПРАВЛЯЮТСЯ НА МЕДИКО-СОЦИАЛЬНУЮ ЭКСПЕРТИЗУ НЕ ПОЗДНЕЕ _____ МЕСЯЦЕВ

- А) 12-ти
- Б) 4-х
- В) 10-ти
- Г) 3-х

60. [T011672] НАИБОЛЕЕ ПОДВЕРЖЕНЫ МАЛИГНИЗАЦИИ _____ ПОЛИПЫ ЖЕЛУДКА

- А) аденоматозные
- Б) гиперпластические
- В) гиперплазиогенные
- Г) ювенильные

61. [T011673] ЧАСТОТА МАЛИГНИЗАЦИИ ПОЛИПОЗА ЖЕЛУДКА СОСТАВЛЯЕТ _____ %

- А) 50
- Б) 60
- В) 25
- Г) 1

62. [T011674] ЧАСТОТА МАЛИГНИЗАЦИИ ХРОНИЧЕСКОЙ ЯЗВЫ ЖЕЛУДКА СОСТАВЛЯЕТ _____ %

- A) 10
- Б) 15
- В) 20
- Г) 30

63. [T011684] СЕМЕЙНЫЙ ПОЛИПОЗ ПЕРЕДАЕТСЯ

- A) доминантно
- Б) рецессивно
- В) сцеплен с X хромосомой
- Г) рецессивный ген сцеплен с 21 хромосомой

64. [T011686] НАИБОЛЕЕ ВЕРОЯТНО РАЗВИТИЕ РАКА ПРЯМОЙ КИШКИ ПРИ НАЛИЧИИ

- A) ворсинчатого полипа
- Б) запоров
- В) геморроя
- Г) болезни Крона

65. [T011688] НАИБОЛЕЕ ЧАСТОЙ ФОРМОЙ РАКА МОЛОЧНОЙ ЖЕЛЕЗЫ ЯВЛЯЕТСЯ _____ РАК

- A) узловой
- Б) маститоподобный
- В) рожистоподобный
- Г) рак Педжета

66. [T011692] РАК КОЖИ НАИБОЛЕЕ ЧАСТО ВСТРЕЧАЕТСЯ У

- A) белого населения
- Б) монголоидов
- В) чернокожего населения
- Г) альбиносов

67. [T011694] ОСНОВНЫМ ЭТИОЛОГИЧЕСКИМ ФАКТОРОМ РАКА КОЖИ ЯВЛЯЕТСЯ

- А) инсоляция
- Б) гипертермия
- В) ионизирующая радиация
- Г) вирусная инфекция

68. [T011695] НАИБОЛЕЕ ЧАСТО РАК КОЖИ ВОЗНИКАЕТ В ВОЗРАСТЕ

- А) старше 65 лет
- Б) 40-60 лет
- В) 30-40 лет
- Г) 0-14 лет

69. [T011698] НАИБОЛЕЕ ЧАСТО ПРИ СДАВЛЕНИИ СПИННОГО МОЗГА ВСТРЕЧАЕТСЯ

- А) боль
- Б) потеря аппетита
- В) рвота
- Г) нарушение сна

70. [T011701] ВЫБОР ТАКТИКИ ПРИ ПАЛЛИАТИВНОЙ ПОМОЩИ ЗАВИСИТ ОТ

- А) стадии опухолевого процесса и жизненного прогноза
- Б) стадии опухолевого процесса
- В) возраста пациента
- Г) локализации опухоли

71. [T022956] ДЕПРЕССИЯ СЕГМЕНТА ST НА ЭКГ ТИПИЧНА ДЛЯ

- А) приступа стенокардии напряжения
- Б) приступа вариантной (вазоспастической) стенокардии
- В) перикардита
- Г) аневризмы левого желудочка

72. [T022957] НАИБОЛЕЕ ЧАСТОЙ ПРИЧИНОЙ РАЗВИТИЯ ОСТРОГО МИОКАРДИТА ЯВЛЯЮТСЯ

- А) вирусные инфекции
- Б) бактериальные инфекции
- В) грибковые инфекции
- Г) воздействия токсинов

73. [T022960] ПРИ РАЗВИТИИ ИФАРКТА МИОКАРДА НОРМАЛИЗАЦИЯ СОДЕРЖАНИЯ МВ КФК В КРОВИ НАБЛЮДАЕТСЯ ЧЕРЕЗ

- А) 2-3 суток
- Б) 1 сутки
- В) 5-6 суток
- Г) 14 суток

74. [T022962] ПА ТИП ГИПЕРЛИПИДЕМИИ ПО КЛАССИФИКАЦИИ ВОЗ ХАРАКТЕРИЗУЕТСЯ ПОВЫШЕНИЕМ В ПЛАЗМЕ КРОВИ

- А) ЛПНП
- Б) ЛПОНП
- В) ЛПНП и ЛПОНП
- Г) ЛП (а)

75. [T022963] ПБ ТИП ГИПЕРЛИПИДЕМИИ ПО КЛАССИФИКАЦИИ ВОЗ ХАРАКТЕРИЗУЕТСЯ ПОВЫШЕНИЕМ В ПЛАЗМЕ КРОВИ

- А) ЛПНП и ЛПОНП
- Б) ЛПНП
- В) ЛПОНП
- Г) ЛП(а)

76. [T022964] ХОЛЕСТЕРИН В ОРГАНИЗМЕ ЧЕЛОВЕКА

- А) синтезируется в печени и поступает с пищей
- Б) синтезируется в печени и надпочечниках
- В) поступает исключительно с пищей
- Г) синтезируется в печени и почках

77. [T022966] К ДЕПРЕССОРНОМУ НЕЙРОГУМОРАЛЬНОМУ МЕХАНИЗМУ ПРИ РАЗВИТИИ СЕРДЕЧНОЙ НЕДОСТАТОЧНОСТИ ОТНОСИТСЯ АКТИВАЦИЯ

- А) мозгового и предсердного натрийуретических пептидов
- Б) САС
- В) РААС
- Г) АДГ

78. [T022968] ДЛЯ ПАЦИЕНТА С ИНФАРКТОМ МИОКАРДА В АНАМНЕЗЕ ЦЕЛЕВЫМ ЯВЛЯЕТСЯ ПОКАЗАТЕЛЬ ЛПНП, СОСТАВЛЯЮЩИЙ _____ ММОЛЬ/Л

- А) 1,8
- Б) 2,5
- В) 3,0
- Г) 3,5

79. [T022969] ДИАГНОЗ МИОКАРДИТА ДОСТОВЕРНО МОЖНО ПОСТАВИТЬ ПО РЕЗУЛЬТАТАМ

- А) биопсии миокарда
- Б) эхокардиографии
- В) ЭКГ
- Г) сцинтиграфии миокарда

80. [T022971] САМОЙ ЧАСТОЙ ПРИЧИНОЙ КОРОНАРНОЙ НЕДОСТАТОЧНОСТИ ЯВЛЯЕТСЯ

- А) атеросклероз коронарных артерий
- Б) «мышечный» мостик
- В) коронариит
- Г) гипертрофия левого желудочка

81. [T022973] К ПЕРВИЧНЫМ КАРДИОМИОПАТИЯМ ОТНОСИТСЯ

- А) гипертрофическая
- Б) алкогольная
- В) метаболическая
- Г) дисгормональная

82. [T022976] ЦЕЛЕВЫМ ЗНАЧЕНИЕМ ЛНП ДЛЯ ПАЦИЕНТОВ С СД 2 ТИПА В СОЧЕТАНИИ С ИБС ЯВЛЯЕТСЯ УРОВЕНЬ < _____ ММОЛЬ/Л

- А) 1,8
- Б) 2,0
- В) 2,5
- Г) 3,0

83. [T022977] СИНКОПАЛЬНЫЕ СОСТОЯНИЯ, ГОЛОВОКРУЖЕНИЕ, КОРОНАРНАЯ НЕДОСТАТОЧНОСТЬ И ОДЫШКА ЧАЩЕ ВСЕГО ВСТРЕЧАЮТСЯ ПРИ

- А) ГКМП с обструкцией выносящего тракта ЛЖ
- Б) недостаточности аортального клапана
- В) ДКМП
- Г) постинфарктном кардиосклерозе

84. [T022978] К МОДИФИЦИРУЕМЫМ ФАКТОРАМ РИСКА РАЗВИТИЯ АТЕРОСКЛЕРОЗА ОТНОСИТСЯ

- А) сахарный диабет 2 типа
- Б) возраст
- В) отягощенная наследственность
- Г) мужской пол

85. [T022979] В ТАБЛИЦЕ SCORE ДЛЯ ОЦЕНКИ СЕРДЕЧНО-СОСУДИСТОГО РИСКА ОТСУТСТВУЕТ ПОКАЗАТЕЛЬ

- А) глюкозы крови
- Б) общего холестерина
- В) систолического АД
- Г) возраста

86. [T022982] КАРДИОСПЕЦИФИЧЕСКИМ МАРКЕРОМ НЕКРОЗА МИОКАРДА ЯВЛЯЕТСЯ

- А) тропонин I
- Б) миоглобин
- В) ЛДГ
- Г) общая КФК

87. [T022987] ПОВЫШЕНИЕ УРОВНЯ ТРИГЛИЦЕРИДОВ В ПЛАЗМЕ КРОВИ НАБЛЮДАЕТСЯ ПРИ ЛЕЧЕНИИ

- А) колестиполом
- Б) аторвастатином
- В) фенофибратом
- Г) препаратами никотиновой кислоты

88. [T022993] ПРИ ВЫБОРЕ ИНГИБИТОРА АПФ ДЛЯ ЛЕЧЕНИЯ БОЛЬНОГО С ХСН И НАРУШЕНИЕМ ФУНКЦИИ ПОЧЕК СЛЕДУЕТ ОТДАТЬ ПРЕДПОЧТЕНИЕ

- А) фозиноприлу
- Б) лизиноприлу
- В) периндоприлу
- Г) каптоприлу

89. [T022994] ПРИЕМ СЕРДЕЧНЫХ ГЛИКОЗИДОВ У БОЛЬНЫХ ХСН ПРОТИВОПОКАЗАН ПРИ

- А) а-в блокаде II ст.
- Б) а-в блокаде I ст.
- В) фибрилляции предсердий
- Г) синусовой тахикардии

90. [T022998] НАИБОЛЬШИЙ ГИПОЛИПИДЕМИЧЕСКИЙ ЭФФЕКТ МОЖЕТ БЫТЬ ДОСТИГНУТ ПРИ ПРИЕМЕ

- А) розувастатина
- Б) симвастатина
- В) аторвастатина
- Г) правастатина

91. [T023001] ПРИЕМ СТАТИНОВ СЛЕДУЕТ ОТМЕНИТЬ ПРИ ПОВЫШЕНИИ АКТИВНОСТИ ТРАНСАМИНАЗ В КРОВИ ВЫШЕ НОРМЫ В

- А) 3 раза
- Б) 2 раза
- В) 4 раза
- Г) 5 раз

92. [T023006] К АНТАГОНИСТАМ МИНЕРАЛКОРТИКОИДНЫХ РЕЦЕПТОРОВ ОТНОСИТСЯ

- А) эплеренон
- Б) торасемид
- В) триамтерен
- Г) индапамид

93. [T023007] К КАЛИЙСБЕРЕГАЮЩИМ ДИУРЕТИКАМ ОТНОСИТСЯ

- А) триамтерен
- Б) индапамид
- В) гидрохлортиазид
- Г) торасемид

94. [T023008] К ПОСТСИНАПТИЧЕСКИМ БЛОКАТОРАМ -альфа1 – АДРЕНОРЕЦЕПТОРОВ ОТНОСИТСЯ

- А) доксазозин
- Б) моксонидин
- В) алискирен
- Г) фентоламин

95. [T023233] ПРИ ИССЛЕДОВАНИИ ТРАНСАБДОМИНАЛЬНЫМ ДАТЧИКОМ СТЕНКА ЖЕЛЧНОГО ПУЗЫРЯ В НОРМЕ ВЫГЛЯДИТ В ВИДЕ

- А) однослойной изоэхогенной структуры, формирующей контур желчного пузыря
- Б) однослойной криволинейной структуры, состоящей из гипо- и гиперэхогенного слоев
- В) двуслойной линейной структуры, состоящей из гипо- и гиперэхогенного слоев
- Г) двуслойной гипоэхогенной структуры, формирующей контур желчного пузыря

96. [T023236] УВЕЛИЧЕНИЕ СЫВОРОТОЧНОГО АЛЬФА-ФЕТОПРОТЕИНА НАИБОЛЕЕ ВЫРАЖЕНО ПРИ

- А) гепатоцеллюлярном раке
- Б) карциноме толстой кишки
- В) раке поджелудочной железы
- Г) карциноме желчного пузыря

97. [T023242] НАИБОЛЕЕ ЧАСТО ПРИ АУТОИММУННОМ ГЕПАТИТЕ ПРИМЕНЯЮТ

- А) преднизолон
- Б) циклоспорин
- В) триамцинолон
- Г) ламивудин

98. [T023245] УХУДШЕНИЕ ТЕЧЕНИЯ ГЛЮТЕНОВОЙ ЭНТЕРОПАТИИ ВЫЗЫВАЕТ

- А) ячмень
- Б) гречиха
- В) рис
- Г) кукуруза

99. [T023246] ПРИ КВАШИОРКОРЕ ЧАЩЕ ВСЕГО НАБЛЮДАЕТСЯ

- А) отек
- Б) гиперальбуминемия
- В) гипергликемия
- Г) эйфория

100. [T023247] ДЛЯ ЛЕЧЕНИЯ ПСЕВДОМЕМБРАНОЗНОГО КОЛИТА ИСПОЛЬЗУЕТСЯ

- А) метронидазол
- Б) цефалексин
- В) ацикловир
- Г) омепразол

101. [T023250] ТЕРМИНАЛЬНЫЙ ОТДЕЛ ПОДВЗДОШНОЙ КИШКИ НЕ ПОРАЖАЕТСЯ ПРИ

- А) псевдомембранозном колите
- Б) инфекции, вызванной *YersiniaEnterocolitica*
- В) болезни Крона
- Г) туберкулезе

102. [T023251] ДЛЯ ЯЗВЕННОГО КОЛИТА ХАРАКТЕРНО

- А) наличие частых кровотечений
- Б) безрецидивное течение
- В) сегментарное поражение
- Г) появление трансмуральных язв

103. [T023255] НАЛИЧИЕ ТРИАДЫ СИМПТОМОВ - СТОЙКОЕ ПОВЫШЕНИЕ ЖЕЛУДОЧНОЙ СЕКРЕЦИИ, ИЗЪЯЗВЛЕНИЕ ЖКТ, ДИАРЕЯ - УКАЗЫВАЕТ НА

- А) синдром Золлингера-Эллисона
- Б) язвенную болезнь с локализацией в желудке
- В) язвенный колит
- Г) хронический панкреатит

104. [T023256] О СТЕПЕНИ АКТИВНОСТИ ГАСТРИТА СУДЯТ ПО КЛЕТОЧНОЙ ИНФИЛЬТРАЦИИ СЛИЗИСТОЙ ОБОЛОЧКИ ЖЕЛУДКА

- А) лейкоцитами
- Б) эозинофилами
- В) лимфоцитами
- Г) макрофагами

105. [T023263] ДЛЯ ДИАГНОСТИКИ СИНДРОМА МАЛЬАБСОРБЦИИ ПРИ ХРОНИЧЕСКОЙ ДИАРЕЕ БОЛЕЕ ИНФОРМАТИВНО

- А) биохимическое исследование крови
- Б) копрологическое исследование
- В) исследование желудочной секреции
- Г) рентгенологическое исследование

106. [T023264] РЕЗУЛЬТАТ ТЕСТА НА ТОЛЕРАНТНОСТЬ К D-КСИЛОЗЕ ЗАВИСИТ ОТ

- А) всасывающей функции тонкой кишки
- Б) функции поджелудочной железы
- В) желудочной секреции
- Г) функции печени

107. [T023265] ОСНОВНЫМ МЕСТОМ ВСАСЫВАНИЯ ВИТАМИНА В₁₂ ЯВЛЯЕТСЯ

- А) дистальный отдел подвздошной кишки
- Б) проксимальный отдел подвздошной кишки
- В) проксимальный отдел тощей кишки
- Г) дистальный отдел тощей кишки

108. [T023269] ПОСЛЕ ПОЯВЛЕНИЯ КЛИНИКИ ОСТРОГО ПАНКРЕАТИТА НАИБОЛЬШИЙ УРОВЕНЬ АМИЛАЗЫ КРОВИ МОЖНО ЗАФИКСИРОВАТЬ ЧЕРЕЗ _____ ЧАСОВ

- А) 48 – 72
- Б) 12 – 18
- В) 18 – 24
- Г) 24 – 48

109. [T023276] ПРИ ОСТРОМ ИНФЕКЦИОННОМ ГЕПАТИТЕ ЭХОГЕННОСТЬ ПАРЕНХИМЫ ПЕЧЕНИ

- А) пониженная
- Б) повышенная
- В) средней интенсивности
- Г) нормальная

110. [T023281] НАИБОЛЕЕ ЧАСТО ВСТРЕЧАЮЩИМСЯ СИМПТОМОМ ПРИ ДИФФУЗНОМ ЭЗОФАГОСПАЗМЕ ЯВЛЯЕТСЯ

- А) боль за грудиной
- Б) одинофагия
- В) дисфагия
- Г) регургитация

111. [T023284] ПОБОЧНЫМ ЭФФЕКТОМ, НЕ СВОЙСТВЕННЫМ ИНТЕРФЕРОНУ АЛЬФА, ЯВЛЯЕТСЯ

- А) гемолитическая анемия
- Б) депрессия
- В) тромбоцитопения, нейтропения
- Г) нарушение функции щитовидной железы

112. [T023288] ПРИ ЛЕЧЕНИИ ПЭГИНТЕРФЕРОНОМ АЛЬФА-2а РЕЖЕ, ЧЕМ ПРИ ИСПОЛЬЗОВАНИИ ИНТЕРФЕРОНА АЛЬФА-2В, ВОЗНИКАЕТ

- А) гриппоподобный синдром
- Б) нарушение функции щитовидной железы
- В) нейтропения
- Г) тромбоцитопения

113. [T024387] ДИАГНОЗ САХАРНОГО ДИАБЕТА УСТАНОВЛИВАЕТСЯ ПРИ УРОВНЕ ГЛИКИРОВАННОГО ГЕМОГЛОБИНА _____ %

- А) $\geq 6,5$
- Б) $\geq 6,0$
- В) $\geq 6,8$
- Г) $\geq 7,0$

114. [T024388] УРОВЕНЬ ИНСУЛИНА В СЫВОРОТКЕ КРОВИ ЧАЩЕ БЫВАЕТ ПОВЫШЕН

- А) при сахарном диабете 2 типа
- Б) при сахарном диабете 1 типа
- В) после стимуляции глюкозой при сахарном диабете 1 типа
- Г) после стимуляции глюкозой при сахарном диабете 2 типа

115. [T024391] ПРАВИЛОМ ПРОВЕДЕНИЯ ПРОБЫ НА ТОЛЕРАНТНОСТЬ К ГЛЮКОЗЕ ЯВЛЯЕТСЯ

- А) прием 75 грамм глюкозы, растворенных в воде
- Б) соблюдение безуглеводной диеты в течение 3 дней
- В) отказ от обеда и ужина накануне проведения пробы
- Г) прием 100 грамм глюкозы, растворенных в воде

116. [T024392] ПРИ ВЫБОРЕ ИНДИВИДУАЛЬНОГО ЦЕЛЕВОГО УРОВНЯ ГЛИКИРОВАННОГО ГЕМОГЛОБИНА СЛЕДУЕТ УЧИТЫВАТЬ

- А) возраст пациента
- Б) длительность течения сахарного диабета
- В) наличие сахарного диабета у родственников
- Г) характер сахароснижающей терапии

117. [T024393] ДЛЯ САХАРНОГО ДИАБЕТА 1 ТИПА ХАРАКТЕРНО

- А) острое начало заболевания
- Б) выявление инсулинорезистентности
- В) снижение потребности в инсулине при травме
- Г) отсутствие склонности к кетоацидозу

118. [T024395] НАИБОЛЕЕ ИНФОРМАТИВНЫМ МЕТОДОМ ДИАГНОСТИКИ САХАРНОГО ДИАБЕТА ЯВЛЯЕТСЯ ОПРЕДЕЛЕНИЕ

- А) гликированного гемоглобина
- Б) постпрандиальной гипергликемии
- В) гликемии через 10 часов после приема пищи
- Г) отношения проинсулина к инсулину

119. [T024397] НАИБОЛЕЕ ХАРАКТЕРНЫМ ПРИЗНАКОМ НАРУШЕНИЯ ЛИПИДНОГО ОБМЕНА ПРИ САХАРНОМ ДИАБЕТЕ ЯВЛЯЕТСЯ ПОВЫШЕНИЕ УРОВНЯ

- А) триглицеридов
- Б) общего холестерина
- В) липопротеидов низкой плотности
- Г) липопротеидов высокой плотности

120. [T024398] РИСК РАЗВИТИЯ САХАРНОГО ДИАБЕТА 2 ТИПА ПОВЫШЕН У

- А) женщин, родивших ребенка массой более 4,5 кг.
- Б) людей, часто болеющих вирусными инфекциями
- В) людей, в возрасте до 1 года, получавших коровье молоко
- Г) женщин, родивших ребенка массой менее 2,5 кг.

121. [T024400] ОПРЕДЕЛЕНИЕ ГЛИКИРОВАННОГО ГЕМОГЛОБИНА ПРИ САХАРНОМ ДИАБЕТЕ ПОЗВОЛЯЕТ ПРОВЕСТИ ОЦЕНКУ

- А) среднего уровня гликемии за 2-3 месяца
- Б) среднего уровня гликемии за 5-6 месяцев
- В) среднего уровня гликемии за 2-3 недели
- Г) степени тяжести течения сахарного диабета

122. [T024401] ПОБОЧНЫМ ЭФФЕКТОМ ПРОИЗВОДНЫХ СУЛЬФОНИЛМОЧЕВИНЫ ЯВЛЯЕТСЯ

- А) гипогликемия
- Б) снижение массы тела
- В) повышение уровня тромбоцитов
- Г) повышение уровня лейкоцитов

123. [T024402] К ИНГИБИТОРАМ ДИПЕПТИДИЛПЕПТИДАЗЫ-4 ОТНОСИТСЯ

- А) алоглиптин
- Б) пиоглитазон
- В) эмпаглифлозин
- Г) дапаглифлозин

124. [T024403] К ПРЕПАРАТАМ ПЕРВОГО РЯДА В ЛЕЧЕНИИ БОЛЬНЫХ САХАРНЫМ ДИАБЕТОМ 2 ТИПА ОТНОСИТСЯ

- А) метформин
- Б) глибенкламид
- В) пиоглитазон
- Г) глимепирид

125. [T024404] ПОКАЗАНИЕМ ДЛЯ НАЗНАЧЕНИЯ ПРЕПАРАТОВ СУЛЬФОНИЛМОЧЕВИНЫ ЯВЛЯЕТСЯ

- А) сахарный диабет 2 типа
- Б) сахарный диабет 1 типа
- В) выраженное повышение массы тела
- Г) выраженная инсулинорезистентность

126. [T024405] ПРИ ДОКАЗАННОЙ МИКРОАЛЬБУМИНУРИИ НАЗНАЧАЮТ

- А) ингибиторы АПФ
- Б) петлевые диуретики
- В) блокаторы β -адренорецепторов
- Г) блокаторы α -адренорецепторов

127. [T024406] НАИБОЛЕЕ ЭФФЕКТИВНЫМ МЕТОДОМ ЛЕЧЕНИЯ ПРОЛИФЕРАТИВНОЙ РЕТИНОПАТИИ ЯВЛЯЕТСЯ

- А) лазерная фотокоагуляция
- Б) назначение ангиопротекторов
- В) назначение рассасывающих препаратов
- Г) склеротерапия сосудистого русла

128. [T024409] НЕЖЕЛАТЕЛЬНЫМ ЭФФЕКТОМ ИНСУЛИНОТЕРАПИИ САХАРНОГО ДИАБЕТА 2 ТИПА ЯВЛЯЕТСЯ

- А) прибавка массы тела
- Б) повышение уровня артериального давления
- В) прогрессирование сердечной недостаточности
- Г) прогрессирование печеночной недостаточности

129. [T024411] ПРЕПАРАТОМ, МАСКИРУЮЩИМ ГИПОГЛИКЕМИЮ, ЯВЛЯЕТСЯ

- А) бисопролол
- Б) нифедипин
- В) индапамид
- Г) фуросемид

130. [T024414] К НАИБОЛЕЕ РАЦИОНАЛЬНОЙ КОМБИНАЦИИ ПЕРОРАЛЬНЫХ САХАРОСНИЖАЮЩИХ ПРЕПАРАТОВ ОТНОСИТСЯ СОЧЕТАНИЕ

- А) метформина и вилдаглиптина
- Б) глимепирида и ситаглиптина
- В) натеглинида и глимепирида
- Г) вилдаглиптина и пиоглитазона

131. [T024417] «ЗОЛОТЫМ СТАНДАРТОМ» ДИАГНОСТИКИ И ОЦЕНКИ ХОБЛ ЯВЛЯЕТСЯ

- А) спирометрия
- Б) бронхоскопия
- В) компьютерная томография
- Г) пикфлоуметрия

132. [T024423] ПРИ АТОПИЧЕСКОЙ БРОНХИАЛЬНОЙ АСТМЕ В ОБЩЕМ АНАЛИЗЕ КРОВИ ЧАСТО ВСТРЕЧАЕТСЯ

- А) эозинофилия
- Б) тромбоцитоз
- В) лимфоцитоз
- Г) нейтрофилез

133. [T024425] ДЛЯ КРУПОЗНОЙ ПНЕВМОНИИ В РАЗГАР БОЛЕЗНИ ХАРАКТЕРНЫМ ПЕРКУТОРНЫМ ЗВУКОМ ЯВЛЯЕТСЯ

- А) тупой
- Б) коробочный
- В) тимпанический
- Г) металлический

134. [T024429] О ДЕСТРУКЦИИ ТКАНИ ЛЕГКОГО СВИДЕТЕЛЬСТВУЕТ ОБНАРУЖЕНИЕ В МОКРОТЕ

- А) эластических волокон
- Б) кристаллов Шарко-Лейдена
- В) большого числа лейкоцитов
- Г) большого числа эритроцитов

135. [T024440] БОЛЬНОМУ В СОСТОЯНИИ АСТМАТИЧЕСКОГО СТАТУСА ЦЕЛЕСООБРАЗНО НАЗНАЧИТЬ

- А) глюкокортикостероиды
- Б) ингаляционные β_2 агонисты
- В) периферические вазодилататоры
- Г) защищенные пенициллины

136. [T024441] КРИТЕРИЕМ ЭФФЕКТИВНОСТИ АНТИБАКТЕРИАЛЬНОЙ ТЕРАПИИ ПНЕВМОНИИ ЯВЛЯЕТСЯ

- А) нормализация температуры через 48-72 часа
- Б) полное рассасывание инфильтрата в легочной ткани
- В) нормализация всех лабораторных показателей
- Г) нормализация температуры в утренние и дневные часы

137. [T024443] В ТЕРАПИИ ХОБЛ СРЕДНЕ-ТЯЖЕЛОГО ТЕЧЕНИЯ ЧАЩЕ ВСЕГО ИСПОЛЬЗУЮТ

- А) бронходилататоры
- Б) ингаляционные глюкокортикостероиды
- В) антибактериальные препараты
- Г) отхаркивающие препараты

138. [T024450] НАИБОЛЕЕ ЧАСТЫМ ПОБОЧНЫМ ЭФФЕКТОМ ИНГАЛЯЦИОННЫХ ГЛЮКОКОРТИКОСТЕРОИДОВ ЯВЛЯЕТСЯ

- А) дисфония
- Б) остеопороз
- В) гипергликемия
- Г) ожирение

139. [T024451] ПРИ ТЯЖЕЛОЙ АТОПИЧЕСКОЙ БРОНХИАЛЬНОЙ АСТМЕ С ОТСУТСТВИЕМ ЭФФЕКТА ОТ ВЫСОКИХ ДОЗ ИНГАЛЯЦИОННЫХ ГЛЮКОКОРТИКОСТЕРОИДОВ И КОМБИНИРОВАННЫХ ПРЕПАРАТОВ ПОКАЗАНО ДОБАВЛЕНИЕ ПРЕПАРАТОВ ГРУППЫ

- А) анти-IgE-антител
- Б) стабилизаторов мембран тучных клеток
- В) антилейкотриенов
- Г) М-холинолитиков

140. [T024454] ПРИ ХОБЛ ОБЯЗАТЕЛЬНОЙ ЯВЛЯЕТСЯ ВАКЦИНАЦИЯ _____ ВАКЦИНОЙ

- А) противогриппозной
- Б) противокклюшной
- В) противоменингококковой
- Г) противодифтерийной

141. [T024521] К СИМПТОМАМ, ХАРАКТЕРНЫМ ДЛЯ ОТРАВЛЕНИЯ КЛОНИДИНОМ (КЛОФЕЛИНОМ), ОТНОСЯТ

- А) гипотонию, брадикардию, сухость во рту, нарушение сознания
- Б) гипертензию, тахикардию, гиперсаливацию, гиперемию лица
- В) тахикардию, профузное потоотделение, психомоторное возбуждение
- Г) сухость во рту, понос, боли в животе, запах ацетона изо рта

142. [T024549] ПРОТИВОПОКАЗАНИЕМ К НАЗНАЧЕНИЮ ГЛЮКОКОРТИКОСТЕРОИДНОЙ ТЕРАПИИ ЯВЛЯЕТСЯ ОСЛОЖНЕНИЕ РЕВМАТОИДНОГО АРТРИТА В ВИДЕ

- А) вторичного амилоидоза
- Б) цитопенического синдрома
- В) рефрактерной анемии
- Г) гемолитического синдрома

143. [T024559] ПЕРИОДОМ ПОЛУВЫВЕДЕНИЯ ЛЕКАРСТВЕННОГО СРЕДСТВА ($T_{1/2}$) ЯВЛЯЕТСЯ ВРЕМЯ

- А) снижения концентрации в плазме крови на 50%
- Б) снижения концентрации в моче на 50%
- В) достижения органа-мишени 50% введенной дозы
- Г) достижения максимальной концентрации в плазме крови

144. [T024561] ПРЕДПОЧТИТЕЛЬНОЙ СХЕМОЙ ЛЕЧЕНИЯ ЯЗВЕННОЙ БОЛЕЗНИ, АССОЦИИРОВАННОЙ С ХЕЛИКОБАКТЕРОМ ПИЛОРИ, ЯВЛЯЕТСЯ

- А) ингибитор протонной помпы + амоксициллин 1000 мг х 2 раза в сутки + кларитромицин 500 мг х 2 раза в сутки
- Б) ингибитор протонной помпы + амоксициллин 500 мг х 2 раза в сутки + кларитромицин 500 мг х 2 раза в сутки
- В) блокатор H₂-гистаминовых рецепторов + амоксициллин 1000 мг х 2 раза в сутки + кларитромицин 500 мг х 2 раза в сутки
- Г) блокатор H₂-гистаминовых рецепторов + амоксициллин 1000 мг х 2 раза в сутки + кларитромицин 500 мг 1 раз в сутки

145. [T024563] МУКОЛИТИЧЕСКИМ ПРЕПАРАТОМ, ОБЛАДАЮЩИМ АНТИОКСИДАНТНЫМИ СВОЙСТВАМИ (ПОВЫШАЕТ ЗАЩИТУ КЛЕТОК ОТ ПОВРЕЖДАЮЩЕГО ДЕЙСТВИЯ СВОБОДНО-РАДИКАЛЬНОГО ОКИСЛЕНИЯ ПРИ ИНТЕНСИВНОЙ ВОСПАЛИТЕЛЬНОЙ РЕАКЦИИ), ЯВЛЯЕТСЯ

- А) ацетилцистеин
- Б) амброксол
- В) бромгексин
- Г) мукалтин

146. [T024564] ПРИ НАЗНАЧЕНИИ ИНГАЛЯЦИОННЫХ ГЛЮКОКОРТИКОСТЕРОИДОВ ВРАЧ ДОЛЖЕН ПРЕДУПРЕДИТЬ ПАЦИЕНТА О ВОЗМОЖНОМ РАЗВИТИИ НЕБЛАГОПРИЯТНОЙ ЛЕКАРСТВЕННОЙ РЕАКЦИИ В ВИДЕ

- А) кандидоза полости рта
- Б) системного остеопороза
- В) синдрома Кушинга
- Г) стероидного сахарного диабета

147. [T024566] НЕБЛАГОПРИЯТНОЙ ПОБОЧНОЙ РЕАКЦИЕЙ ЯВЛЯЕТСЯ

А) вредный и непредвиденный эффект вследствие применения лекарственного средства в терапевтических дозах для профилактики, лечения, диагностики или изменения физиологической функции человека

Б) любое неблагоприятное явление с медицинской точки зрения в жизни пациента, который принимал исследуемый фармацевтический продукт, но не обязательно связанное с приемом данного лекарственного средства

В) реакция на препарат, сведения о природе и тяжести которой отсутствуют в инструкции по применению препарата, не описаны в доступных материалах о препарате и ее не ожидают, исходя из знаний о свойствах препарата

Г) реакция, представляющая угрозу жизни пациента, приведшая к длительному ограничению трудоспособности, онкологическим заболеваниям или приведшая к смерти

148. [T024567] ЛСД (ДИЭТИЛАМИД D-ЛИЗЕРГИНОВОЙ КИСЛОТЫ)

ОТНОСЯТ К

А) галлюциногенам

Б) психостимуляторам

В) производным конопли

Г) опиатам

149. [T024570] ПРОГНОЗИРУЕМЫЕ ПОБОЧНЫЕ РЕАКЦИИ ЛЕКАРСТВЕННЫХ СРЕДСТВ ОБУСЛОВЛЕННЫ

А) фармакологическими свойствами лекарственного средства

Б) аллергическими реакциями немедленного или замедленного типа

В) относительной или абсолютной передозировкой препарата

Г) нарушением иммунобиологических свойств организма

150. [T024571] НАИБОЛЕЕ СЕРЬЕЗНОЙ НЕЖЕЛАТЕЛЬНОЙ РЕАКЦИЕЙ НА ВВЕДЕНИЕ ОPIOИДНЫХ АНАЛЬГЕТИКОВ ЯВЛЯЕТСЯ

А) угнетение дыхания

Б) судороги конечностей

В) эндогенная депрессия

Г) понижение температуры

151. [T024572] СТАНДАРТИЗОВАННАЯ ОЦЕНКА ПРИЧИННО-СЛЕДСТВЕННОЙ СВЯЗИ МЕЖДУ ЛЕКАРСТВЕННЫМ СРЕДСТВОМ И НЕЖЕЛАТЕЛЬНОМ ЯВЛЕНИЕМ/НЕБЛАГОПРИЯТНОЙ ПОБОЧНОЙ РЕАКЦИЕЙ ПРОВОДИТСЯ ЧАЩЕ ВСЕГО ПО

- А) алгоритму Нارانжо
- Б) шкале SCORE
- В) формуле MDRD
- Г) формуле Кокрофта-Голта

152. [T024574] ГИПОГЛИКЕМИЧЕСКОЕ ДЕЙСТВИЕ ИНГИБИТОРОВ ДИПЕПТИДИЛПЕПТИДАЗЫ-4 ОБУСЛОВЛЕНО

- А) усилением эндогенной стимуляции секреции инсулина из В-клеток поджелудочной железы
- Б) уменьшением биодоступности углеводов с высоким гликемическим индексом в тонком кишечнике
- В) повышением чувствительности к инсулину гепатоцитов и адипоцитов в жировой ткани
- Г) угнетением активности ферментов, участвующих в гидролизе углеводов пищи в желудочно-кишечном тракте

153. [T024575] МЕХАНИЗМ РАЗВИТИЯ РЕЗИСТЕНТНОСТИ ШТАММОВ E.COLI К АМИНОПЕНИЦИЛЛИНАМ И ЦЕФАЛОСПОРИНАМ ПЕРВОГО ПОКОЛЕНИЯ ЗАКЛЮЧАЕТСЯ В

- А) выработке бета-лактамаз широкого спектра действия
- Б) изменении молекулы мишени действия в результате образования пенициллин связывающего белка
- В) изменении проницаемости мембраны для антибиотиков
- Г) появлении эффлюкса - активного выведения антибиотика из микробной клетки

154. [T024576] ПРЕПАРАТАМИ ВЫБОРА ПРИ ЛЕЧЕНИИ БОЛЬНЫХ ГАСТРОЭЗОФАГЕАЛЬНОЙ РЕФЛЮКСНОЙ БОЛЕЗНЬЮ ЯВЛЯЮТСЯ

- А) ингибиторы протонной помпы
- Б) блокаторы H₂-рецепторов гистамина
- В) блокаторы дофаминовых рецепторов
- Г) алюминийсодержащие гастропротекторы

155. [T024577] ПРОТИВОПОКАЗАНИЕМ К НАЗНАЧЕНИЮ АКАРБОЗЫ ЯВЛЯЕТСЯ

- А) хроническое заболевание кишечника с заметными нарушениями пищеварения и всасывания
- Б) гипертриглицеридемия на фоне нормогликемии при соблюдении строгой диеты и комплаентности терапии
- В) выраженная постпрандиальная гипергликемия - гликемия после еды
- Г) сахарный диабет 1 типа

156. [T024578] МЕХАНИЗМ ОБЕЗБОЛИВАЮЩЕГО ДЕЙСТВИЯ НАРКОТИЧЕСКИХ АНАЛЬГЕТИКОВ ЗАКЛЮЧАЕТСЯ В

- А) угнетении проводимости болевых стимулов в центральной нервной системе
- Б) снижении активности циклооксигеназы с ингибированием синтеза простагландинов и брадикинина
- В) снижении чувствительности рецепторов к медиаторам боли – гистамину и брадикинину
- Г) угнетении холинергической иннервации гладкомышечных органов и спазмолитическом действии

157. [T024579] НАИБОЛЕЕ ЧАСТЫМ ПРОЯВЛЕНИЕМ СИНДРОМА ОТМЕНЫ БЕНЗОДИАЗЕПИНОВ ЯВЛЯЕТСЯ

- А) нарушение циркадианного ритма сон-бодрствование
- Б) снижение клеточной защиты слизистой ротовой полости
- В) появление галлюцинаций, опасных для жизни
- Г) обострение имеющихся ранее заболеваний

158. [T024581] ТЕНДИНИТ И/ИЛИ РАЗРЫВ АХИЛЛОВА СУХОЖИЛИЯ МОГУТ РАЗВИТЬСЯ НА ФОНЕ ПРИМЕНЕНИЯ

- А) фторхинолонов
- Б) цефалоспоринов
- В) аминогликозидов
- Г) карбапенемов

159. [T024582] ПОБОЧНЫЕ ЭФФЕКТЫ В ВИДЕ ПЕРИФЕРИЧЕСКОЙ НЕЙРОПАТИИ И АНЕМИИ МОГУТ ВОЗНИКНУТЬ ПРИ ЛЕЧЕНИИ ИЗОНИАЗИДОМ, ПОТОМУ ЧТО ОН

- А) вмешивается в обмен пиридоксина, вызывая его дефицит
- Б) оказывает токсическое влияние на нервную систему и эритроциты
- В) препятствует абсорбции железа и аскорбиновой кислоты
- Г) вызывает аллергическую реакцию замедленного типа

160. [T024584] МАКСИМАЛЬНОЙ СУТОЧНОЙ ДОЗОЙ ПАРАЦЕТАМОЛА, КОТОРУЮ НЕ РЕКОМЕНДОВАНО ПРЕВЫШАТЬ ИЗ-ЗА ВОЗМОЖНОСТИ РАЗВИТИЯ ЦЕНТРОЛОБУЛЯРНОГО НЕКРОЗА ПЕЧЕНИ, ЯВЛЯЕТСЯ __Г

- А) 4,0
- Б) 3,0
- В) 5,0
- Г) 6,0

161. [T024585] К НЕЖЕЛАТЕЛЬНЫМ БЫСТРОРАЗВИВАЮЩИМСЯ НЕБЛАГОПРИЯТНЫМ РЕАКЦИЯМ ГЛЮКОКОРТИКОСТЕРОИДОВ ОТНОСЯТ

- А) снижение толерантности к глюкозе
- Б) истончение и легкую ранимость кожи
- В) субкапсулярную заднюю катаракту
- Г) дистрофические изменения миокарда

162. [T024586] К НАИБОЛЕЕ ЧАСТО ВСТРЕЧАЮЩЕЙСЯ НЕБЛАГОПРИЯТНОЙ ПОБОЧНОЙ РЕАКЦИИ ПРИ ПРИМЕНЕНИИ АМИНОГЛИКОЗИДОВ ОТНОСЯТ

- А) нефротоксичность
- Б) гепатотоксичность
- В) кардиотоксичность
- Г) гематотоксичность

163. [T024587] У БОЛЬНЫХ СТЕНОКАРДИЕЙ ИЗ-ЗА ВОЗМОЖНОСТИ РАЗВИТИЯ СИНДРОМА ОБКРАДЫВАНИЯ, НЕ РЕКОМЕНДОВАН К ПРИМЕНЕНИЮ

- А) дипиридамо́л
- Б) никорандил
- В) рабепразол
- Г) домперидон

164. [T024588] ЖЕЛУДОЧКОВУЮ ТАХИКАРДИЮ ТИПА «ПИРУЭТ» СПОСОБЕН СПРОВОЦИРОВАТЬ

- А) соталол
- Б) верапамил
- В) атенолол
- Г) дилтиазем

165. [T024589] ФОТОСЕНСИБИЛИЗИРУЮЩИМ ЭФФЕКТОМ ОБЛАДАЕТ

- А) амиодарон
- Б) дизопирамид
- В) сульпирид
- Г) метформин

166. [T024591] ПРИ ДЛИТЕЛЬНОМ ПРИМЕНЕНИИ ГИНЕКОМАСТИЮ И ГИРСУТИЗМ СПОСОБЕН ВЫЗВАТЬ ДИУРЕТИК

- А) спиронолактон
- Б) гидрохлортиазид
- В) торасемид
- Г) фуросемид

167. [T024592] ПРИ РЕЦИДИВЕ ИНФАРКТА МИОКАРДА ДЛЯ ПОВТОРНОГО ВВЕДЕНИЯ НЕ РАЗРЕШЕНО ПРИМЕНЕНИЕ

- А) стрептокиназы
- Б) проурокиназы
- В) алтеплазы
- Г) тенектеплазы

168. [T024593] КАРДИОТОКСИЧНЫМ ЭФФЕКТОМ ВПЛОТЬ ДО РАЗВИТИЯ ВТОРИЧНОЙ ДИЛАТАЦИОННОЙ КАРДИОМИОПАТИИ ОБЛАДАЕТ ПРОТИВООПУХОЛЕВЫЙ ПРЕПАРАТ

- А) доксорубицин
- Б) дактиномицин
- В) блеомицин
- Г) сарколизин

169. [T024594] У ПАЦИЕНТОВ С ОБСТРУКТИВНОЙ ФОРМОЙ ГИПЕРТРОФИЧЕСКОЙ КАРДИОМИОПАТИИ ПРОТИВОПОКАЗАНО НАЗНАЧЕНИЕ

- А) нитратов, дигидропиридинов, ингибиторов АПФ
- Б) верапамила, дилтиазема, атенолола
- В) бисопролола, дизопирамида, амиодарона
- Г) спиронолактона, пропранолола, соталола

170. [T024595] СИНДРОМ ОТМЕНЫ МОЖЕТ РАЗВИТЬСЯ ПОСЛЕ ОКОНЧАНИЯ ПРИМЕНЕНИЯ

- А) глюкокортикостероидов
- Б) бисфосфонатов
- В) триметазидина
- Г) ранолазина

171. [T024596] ПОЯВЛЕНИЮ ГАСТРОЭЗОФАГЕАЛЬНОЙ РЕФЛЮКСНОЙ БОЛЕЗНИ СПОСОБСТВУЕТ ПРИЕМ

- А) изосорбида мононитрата
- Б) метопролола сукцината
- В) стронция ранелата
- Г) гидроокиси алюминия

172. [T024600] ПРИ ПРОВЕДЕНИИ ЗАМЕСТИТЕЛЬНОЙ ПОЧЕЧНОЙ ТЕРАПИИ (ГЕМОДИАЛИЗ, ПЕРИТОНЕАЛЬНЫЙ ДИАЛИЗ) У ПАЦИЕНТОВ С ТЕРМИНАЛЬНЫМ ПОЧЕЧНЫМ ЗАБОЛЕВАНИЕМ ПРЕДПОЧТИТЕЛЬНЫМ АНТИКОАГУЛЯНТОМ ЯВЛЯЕТСЯ

- А) гепарин
- Б) варфарин
- В) фондапаринкус
- Г) дабигатран

173. [T024602] ЭРИТРОПОЭЗ-СТИМУЛИРУЮЩИМИ ПРЕПАРАТАМИ ПЕРВОЙ ЛИНИИ НА БЕЛКОВОЙ ОСНОВЕ ЯВЛЯЮТСЯ

- А) эритропоэтины (альфа, бета, дельта, омега)
- Б) ингибиторы пролилгидроксилазы
- В) ЭПО-миметики
- Г) ингибиторы транскриптазы

174. [T024603] ДЛЯ КОРРЕКЦИИ АНЕМИИ У БОЛЬНЫХ С ХРОНИЧЕСКОЙ БОЛЕЗНЬЮ ПОЧЕК ИСПОЛЬЗУЮТ

- А) стимуляторы эритропоэза
- Б) стимуляторы лейкопоэза
- В) аналоги нуклеозидов
- Г) иммунодепрессанты

175. [T024604] ПРИ АНЕМИИ У ПАЦИЕНТОВ С ХРОНИЧЕСКОЙ БОЛЕЗНЬЮ ПОЧЕК НЕОБХОДИМО НАЗНАЧАТЬ КОМБИНИРОВАННУЮ ТЕРАПИЮ: СТИМУЛЯТОРЫ ЭРИТРОПОЭЗА С ПРЕПАРАТАМИ

- А) железа
- Б) кальция
- В) калия
- Г) магния

176. [T024606] ПРИ СНИЖЕНИИ СКФ <30 МЛ/МИН/1,73М² ГИПЕРКАЛИЕМИЮ МОЖЕТ ВЫЗВАТЬ НАЗНАЧЕНИЕ

- А) спиронолактона
- Б) дабигатрана
- В) фебуксостата
- Г) ивабрадина

177. [T024607] ПОКАЗАНИЕМ ДЛЯ НАЗНАЧЕНИЯ СИСТЕМНЫХ АМИНОГЛИКОЗИДОВ ЯВЛЯЕТСЯ

- А) осложненный пиелонефрит
- Б) внебольничная пневмония
- В) профилактика инфекционного эндокардита
- Г) пневмоцистная пневмония

178. [T024609] ПОДБОР ДОЗЫ НЕФРАКЦИОНИРОВАННОГО ГЕПАРИНА ОСУЩЕСТВЛЯЕТСЯ С ПОМОЩЬЮ ОПРЕДЕЛЕНИЯ

- А) активированного частичного тромбопластинового времени
- Б) международного нормализованного отношения
- В) растворимых фибрин-мономерных комплексов с фибриногеном
- Г) активированного времени рекальцификации белка фибрина

179. [T024611] К АНТИБАКТЕРИАЛЬНЫМ ПРЕПАРАТАМ ВЫБОРА У БОЛЬНОГО ОСТРЫМ ТОНЗИЛЛИТОМ С АЛЛЕРГИЕЙ НЕМЕДЛЕННОГО ТИПА НА ПЕНИЦИЛЛИН В АНАМНЕЗЕ ОТНОСЯТСЯ

- А) макролиды
- Б) антрациклины
- В) аминопенициллины
- Г) фторхинолоны

180. [T024612] ТОЛЬКО В СЛУЧАЕ УГРОЗЫ ЖИЗНИ БЕРЕМЕННОЙ МОЖНО ПРИМЕНЯТЬ АНТИБАКТЕРИАЛЬНЫЙ ПРЕПАРАТ КАТЕГОРИИ D ПО КЛАССИФИКАЦИИ FDA

- А) амикацин
- Б) азитромицин
- В) амоксициллин
- Г) цефтриаксон

181. [T024613] ДЛЯ ПРОФИЛАКТИКИ РАЗВИТИЯ ТОЛЕРАНТНОСТИ К НИТРАТАМ РЕКОМЕНДОВАНО

- А) делать перерыв в приеме нитратов 8-12 часов
- Б) принимать нитраты с ментол содержащим препаратом
- В) комбинировать нитраты с бета-адреноблокаторами
- Г) принимать нитраты регулярно каждые 4-6 часов

182. [T024614] ИЗ-ЗА РИСКА УВЕЛИЧЕНИЯ ГИПЕРУРИКЕМИИ У ПАЦИЕНТОВ С ПОДАГРОЙ НЕ РЕКОМЕНДОВАНО ПРИМЕНЯТЬ

- А) ацетилсалициловую кислоту
- Б) дабигатрана этексилат
- В) аминокaproновую кислоту
- Г) далтепарин натрия

183. [T024616] ИЗ-ЗА ТЕРАТОГЕННОГО ДЕЙСТВИЯ НА ПРОТЯЖЕНИИ ВСЕЙ БЕРЕМЕННОСТИ НЕ РЕКОМЕНДОВАНО НАЗНАЧАТЬ

- А) варфарин
- Б) метилдопу
- В) ранитидин
- Г) фенолфталеин

184. [T024658] НЕБЛАГОПРИЯТНЫЕ ПОБОЧНЫЕ РЕАКЦИИ ЛЕКАРСТВЕННЫХ СРЕДСТВ ТИПА А (ПРЕДСКАЗУЕМЫЕ) ПРОЯВЛЯЮТСЯ ВСЛЕДСТВИЕ

- А) фармакологического действия и зависят от дозы
- Б) иммунологической предрасположенности и не зависят от дозы
- В) длительного использования и развития толерантности
- Г) индивидуальной нечувствительности и лекарственной устойчивости

185. [T024659] НЕБЛАГОПРИЯТНЫЕ ПОБОЧНЫЕ РЕАКЦИИ ЛЕКАРСТВЕННЫХ СРЕДСТВ ТИПА В (НЕПРЕДСКАЗУЕМЫЕ) ПРОЯВЛЯЮТСЯ ВСЛЕДСТВИЕ

- А) иммунологической предрасположенности и не зависят от дозы
- Б) фармакологического действия и зависят от дозы
- В) длительного использования и развития толерантности
- Г) индивидуальной нечувствительности и лекарственной устойчивости

186. [T024660] НЕБЛАГОПРИЯТНЫЕ ПОБОЧНЫЕ РЕАКЦИИ ЛЕКАРСТВЕННЫХ СРЕДСТВ ТИПА С («ХИМИЧЕСКИЕ») ПРОЯВЛЯЮТСЯ ВСЛЕДСТВИЕ

- А) длительного использования и развития толерантности
- Б) фармакологического действия и зависят от дозы
- В) иммунологической предрасположенности и не зависят от дозы
- Г) индивидуальной нечувствительности и лекарственной устойчивости

187. [T024661] НЕБЛАГОПРИЯТНЫЕ ПОБОЧНЫЕ РЕАКЦИИ ЛЕКАРСТВЕННЫХ СРЕДСТВ ТИПА Е (ЛЕКАРСТВЕННАЯ УСТОЙЧИВОСТЬ) ПРОЯВЛЯЮТСЯ ВСЛЕДСТВИЕ

- А) индивидуальной нечувствительности и устойчивости
- Б) фармакологического действия и зависят от дозы
- В) иммунологической предрасположенности и не зависят от дозы
- Г) длительного использования и развития толерантности

188. [T024662] СИНДРОМЫ ЛАЙЕЛА И СТИВЕНСА-ДЖОНСОНА ОТНОСЯТ К НЕБЛАГОПРИЯТНЫМ ПОБОЧНЫМ РЕАКЦИЯМ ЛЕКАРСТВЕННЫХ СРЕДСТВ ТИПА

- А) В (непредсказуемые)
- Б) А (предсказуемые)
- В) С («химические»)
- Г) D (отсроченные)

189. [T024663] КАНЦЕРОГЕНЕЗ ОТНОСЯТ К НЕБЛАГОПРИЯТНЫМ ПОБОЧНЫМ РЕАКЦИЯМ ЛЕКАРСТВЕННЫХ СРЕДСТВ ТИПА

- А) D (отсроченные)
- Б) В (непредсказуемые)
- В) А (предсказуемые)
- Г) С («химические»)

190. [T024664] МОНИТОРИНГ БЕЗОПАСНОСТИ ПРИМЕНЕНИЯ ЛЕКАРСТВЕННЫХ СРЕДСТВ В МЕДИЦИНСКИХ УЧРЕЖДЕНИЯХ ЯВЛЯЕТСЯ ЧАСТЬЮ ДЕЯТЕЛЬНОСТИ, КОТОРАЯ НАЗЫВАЕТСЯ

- А) фармаконадзором
- Б) комплаенсом
- В) фармакоинспекцией
- Г) фармакоэкономикой

191. [T024665] ПРЕПАРАТАМИ ВЫБОРА ДЛЯ ЛЕЧЕНИЯ РЕЦИДИВИРУЮЩЕГО ЛИЦЕВОГО ГЕРПЕСА ЯВЛЯЮТСЯ

- А) фамцикловир и валацикловир
- Б) ацикловир и видарабин
- В) идоксуридин и кагоцел
- Г) ингавирин и циклоферон

192. [T024666] АНТИКОАГУЛЯЦИОННЫЙ ЭФФЕКТ И РИСК ГЕМОРРАГИЧЕСКИХ ОСЛОЖНЕНИЙ УВЕЛИЧИВАЕТСЯ ПРИ СОЧЕТАНИИ АНТИКОАГУЛЯНТОВ С

- А) нестероидными противовоспалительными средствами
- Б) агонистами П1-имидазолиновых рецепторов
- В) блокаторами CD20-рецепторов В-лимфоцитов
- Г) частичными агонистами никотиновых рецепторов

193. [T024667] УСИЛЕНИЕ ГИПОГЛИКЕМИЧЕСКОГО ЭФФЕКТА МОЖНО ПОЛУЧИТЬ ПРИ СОЧЕТАНИИ ПЕРОРАЛЬНЫХ ГИПОГЛИКЕМИЧЕСКИХ СРЕДСТВ С

- А) бета-адреноблокаторами
- Б) ингибиторами протонной помпы
- В) блокаторами рецепторов к ангиотензину II
- Г) ингибиторами ксантинооксидазы

194. [T024668] ПРИ ОСТРОМ ГНОЙНОМ СРЕДНЕМ ОТИТЕ НАЗНАЧАЮТ ТОПИЧЕСКИЕ СОСУДОСУЖИВАЮЩИЕ СРЕДСТВА (ДЕКОНГЕСТАНТЫ) В НОС ДЛЯ

- А) восстановления дренажной и вентиляционной функций слуховой трубы
- Б) увеличения резорбции и эффективности антибактериальной терапии
- В) купирования аллергического компонента и улучшения слуха
- Г) предупреждения этмоидита и полипозной дегенерации слизистой оболочки

195. [T024672] ВСЕ СЕЛЕКТИВНЫЕ НЕСТЕРОИДНЫЕ ПРОТИВОВОСПАЛИТЕЛЬНЫЕ ПРЕПАРАТЫ (ИНГИБИТОРЫ ЦОГ-2) ПОВЫШАЮТ _____ ЧЕМ НЕСЕЛЕКТИВНЫЕ НЕСТЕРОИДНЫЕ ПРОТИВОВОСПАЛИТЕЛЬНЫЕ ПРЕПАРАТЫ

- А) сердечно-сосудистый риск в большей степени
- Б) сердечно-сосудистый риск в меньшей степени
- В) риск гастропатий в большей степени
- Г) риск поражения почек и хряща суставов

196. [T024673] ПРЕПАРАТОМ ВЫБОРА ПРИ ЛЕЧЕНИИ БИЛИАРНОГО СЛАДЖА (ПЕРВОЙ СТАДИИ ЖЕЛЧНОКАМЕННОЙ БОЛЕЗНИ) ЯВЛЯЕТСЯ

- А) урсодезоксихолевая кислота
- Б) аминотетилбензойная кислота
- В) аминодигидрофталазиндион натрия
- Г) протеинсукциниллат железа

197. [T024674] ПАТОГЕНЕТИЧЕСКИМИ СРЕДСТВАМИ ЛЕЧЕНИЯ НЕФРОТИЧЕСКОГО СИНДРОМА ЯВЛЯЮТСЯ

- А) глюкокортикостероиды, цитостатики, антикоагулянты
- Б) диуретики, белковые растворы, антикининовые препараты
- В) антигистаминные средства, антибиотики, поливитамины
- Г) спиронолактоны, нитроглицерин, антагонисты кальция

198. [T024675] НЕ РЕКОМЕНДОВАНО СОВМЕСТНОЕ НАЗНАЧЕНИЕ ИНГИБИТОРОВ ПРОТОННОЙ ПОМПЫ (ИЗ-ЗА СНИЖЕНИЯ АБСОРБЦИИ И ЭФФЕКТИВНОСТИ) С

- А) кетоконазолом
- Б) метопрололом
- В) амоксициллином
- Г) аторвастатином

199. [T024678] ПРЕПАРАТАМИ ВЫБОРА ДЛЯ ЛЕЧЕНИЯ ВНЕКИШЕЧНОЙ ФОРМЫ АМЕБИАЗА (АБСЦЕССА ПЕЧЕНИ) ЯВЛЯЮТСЯ

- А) метронидазол, орнидазол, тинидазол
- Б) паромомицин, ципрофлоксацин, меропенем
- В) тетрациклин, метациклин, доксициклин
- Г) доксорубицин, карминомицин, рубомицин

200. [T024679] К АНТИАРИТМИЧЕСКИМ МЕМБРАНОСТАБИЛИЗИРУЮЩИМ ПРЕПАРАТАМ IA КЛАССА (С УМЕРЕННОЙ БЛОКАДОЙ НАТРИЕВЫХ КАНАЛОВ) ОТНОСЯТ

- А) хинидин, новокаинамид, дизопирамид
- Б) аллапинин, пропафенон, этацизин
- В) метапролол, бетаксол, бисопролол
- Г) амиодарон, соталол, дронедазон

201. [T024680] К АНТИАРИТМИЧЕСКИМ МЕМБРАНОСТАБИЛИЗИРУЮЩИМ ПРЕПАРАТАМ IC КЛАССА (С ВЫРАЖЕННОЙ БЛОКАДОЙ НАТРИЕВЫХ КАНАЛОВ) ОТНОСЯТ

- А) аллапинин, пропафенон, этацизин
- Б) хинидин, новокаинамид, дизопирамид
- В) метопролол, бетаксол, бисопролол
- Г) амиодарон, соталол, дронедазон

202. [T024681] К АНТИАРИТМИЧЕСКИМ ПРЕПАРАТАМ II КЛАССА (БЕТА-АДРЕНОБЛОКАТОРЫ) ОТНОСЯТ

- А) метопролол, бетаксол, бисопролол
- Б) аллапинин, пропафенон, этацизин
- В) хинидин, новокаинамид, дизопирамид
- Г) амиодарон, соталол, дронедазон

203. [T024682] К АНТИАРИТМИЧЕСКИМ ПРЕПАРАТАМ III КЛАССА (УВЕЛИЧИВАЮТ ПРОДОЛЖИТЕЛЬНОСТЬ ПОТЕНЦИАЛА ДЕЙСТВИЯ) ОТНОСЯТ

- А) амиодарон, соталол, дронедазон
- Б) метопролол, бетаксалол, бисопролол
- В) аллапинин, пропафенон, этацизин
- Г) хинидин, новокаинамид, дизопирамид

204. [T024683] ЭФФЕКТАМИ ВЗАИМОДЕЙСТВИЯ КОМБИНИРОВАННЫХ ПЕРОРАЛЬНЫХ ЭСТРОГЕН-ГЕСТАГЕННЫХ ПРЕПАРАТОВ С ДРУГИМИ ЛЕКАРСТВЕННЫМИ ПРЕПАРАТАМИ ЯВЛЯЮТСЯ

- А) снижение эффективности гипотензивных средств и трициклических антидепрессантов
- Б) увеличение эффективности гипогликемических средств и глюкокортикостероидов
- В) увеличение эффективности непрямых антикоагулянтов и анксиолитиков (диазепам)
- Г) снижение эффективности контрацептивов на фоне применения противосудорожных препаратов и тетрациклинов

205. [T024685] ДЛЯ ЛЕЧЕНИЯ ОТЁЧНОГО СИНДРОМА ПРИ ХРОНИЧЕСКОЙ БОЛЕЗНИ ПОЧЕК 4 СТАДИИ (КЛУБОЧКОВАЯ ФИЛЬТРАЦИЯ < 20 МЛ/МИН/1,73 М2) ДИУРЕТИКАМИ ВЫБОРА ЯВЛЯЮТСЯ

- А) фуросемид, торасемид
- Б) спиронолактон, триамтерен
- В) индапамид, хлорталидон
- Г) маннинил, буметанид

206. [T024686] МАКСИМАЛЬНАЯ МИНЕРАЛКОРТИКОИДНАЯ АКТИВНОСТЬ ПРИ СИСТЕМНОМ ИСПОЛЬЗОВАНИИ ГЛЮКОКОРТИКОСТЕРОИДОВ ЗАРЕГИСТРИРОВАНА У

- А) кортизона
- Б) триамцинолона
- В) метилпреднизолона
- Г) бетаметазона

207. [T024687] МАКСИМАЛЬНАЯ ГЛЮКОКОРТИКОСТЕРОИДНАЯ АКТИВНОСТЬ ПРИ СИСТЕМНОМ ИСПОЛЬЗОВАНИИ ЗАРЕГИСТРИРОВАНА У

- А) бетаметазона
- Б) кортизона
- В) триамцинолона
- Г) метилпреднизолона

208. [T024688] ПРИ СИСТЕМНОЙ ТЕРАПИИ ГЛЮКОКОРТИКОСТЕРОИДАМИ С ПРОДОЛЖИТЕЛЬНОСТЬЮ ≤10 ДНЕЙ ПРЕКРАЩАЮТ ЛЕЧЕНИЕ

- А) одномоментно независимо от исходной дозы
- Б) постепенно со снижением дозы на 2,5 мг преднизолона каждые 3-5 дней
- В) постепенно со снижением дозы на 2,5 мг преднизолона каждые 1-3 недели
- Г) по выбору: одномоментно или с постепенным снижением дозы

209. [T024689] ЗАМЕСТИТЕЛЬНУЮ ТЕРАПИЮ ГЛЮКОКОРТИКОСТЕРОИДАМИ (ГИДРОКОРТИЗОНОМ, КОРТИЗОНОМ) ПРОВОДЯТ ПРИ НАДПОЧЕЧНИКОВОЙ НЕДОСТАТОЧНОСТИ В ДОЗАХ

- А) физиологических, 2/3 дозы утром и 1/3 дозы вечером
- Б) фармакологических, 1/3 дозы утром и 2/3 дозы вечером
- В) супрафизиологических, равными дозами 3 раза в день
- Г) супрафизиологических, один раз в день утром

210. [T024690] ХАРАКТЕРНЫМ ПРОФИЛЕМ ЭФФЕКТИВНОСТИ И БЕЗОПАСНОСТИ АНТИГИСТАМИННЫХ ПРЕПАРАТОВ I ПОКОЛЕНИЯ (ПРОМЕТАЗИН, ХЛОРПИРАМИН) ЯВЛЯЕТСЯ

- А) обратимое связывание с H₁-гистаминовыми рецепторами; местноанестезирующее, седативное, атропиноподобное и проаритмическое действие
- Б) неконкурентная блокада локальных H₁-гистаминовых рецепторов; отсутствие местноанестезирующего и атропиноподобного эффектов; кардиотоксическое действие
- В) выраженное сродство к H₁-гистаминовым рецепторам, угнетение интерлейкина - 8, уменьшение выраженности бронхоспазма; развитие привыкания
- Г) длительная блокада H₁-гистаминовых рецепторов, подавление высвобождения лейкотриена; противоэкссудативное, спазмолитическое действие; отсутствие седативного и кардиотоксического эффектов

211. [T024691] ХАРАКТЕРНЫМ ПРОФИЛЕМ ЭФФЕКТИВНОСТИ И БЕЗОПАСНОСТИ АНТИГИСТАМИННЫХ ПРЕПАРАТОВ НОВОГО ПОКОЛЕНИЯ (ЛЕВОЦЕТИРИЗИН, ФЕКСОФЕНАДИН) ЯВЛЯЕТСЯ

- А) длительная блокада H1-гистаминовых рецепторов, подавление высвобождения лейкотриена; противоэксудативное, спазмолитическое действие; отсутствие седативного и кардиотоксического эффектов
- Б) обратимое связывание с H1-гистаминовыми рецепторами; местноанестезирующее, седативное, атропиноподобное и проаритмическое действие
- В) неконкурентная блокада локальных H1-гистаминовых рецепторов; отсутствие местноанестезирующего и атропиноподобного эффектов; кардиотоксическое действие
- Г) выраженное сродство к H1-гистаминовым рецепторам, угнетение интерлейкина - 8, уменьшение выраженности бронхоспазма; развитие привыкания; кардиотоксическое действие

212. [T024692] У ПАЦИЕНТОВ С НАРУШЕНИЯМИ ФУНКЦИИ ПОЧЕК РЕКОМЕНДОВАНО ПРИМЕНЯТЬ ПО ПОВОДУ СОПУТСТВУЮЩИХ АЛЛЕРГИЧЕСКИХ ЗАБОЛЕВАНИЙ АНТИГИСТАМИННЫЕ ПРЕПАРАТЫ

- А) лоратадин, хифенадин
- Б) цетиризин, акривастин
- В) дезлоратадин, левоцетиризин
- Г) сехифенадин, фексофенадин

213. [T024693] ПРИ ОСТРОМ БРОНХИТЕ, ОТЯГОЩЕННОМ МУЧИТЕЛЬНЫМ НЕПРОДУКТИВНЫМ КАШЛЕМ (ПРИ ОТСУТСТВИИ ПОДОЗРЕНИЯ НА КОКЛЮШ), НЕ ПОКАЗАНО ПРИМЕНЕНИЕ

- А) антибиотиков
- Б) бронходилататоров
- В) муколитиков
- Г) паронгаляций

214. [T024695] ПРИМЕНЕНИЕ АНТИБАКТЕРИАЛЬНОЙ ТЕРАПИИ У ПАЦИЕНТА С ОСТРЫМ МУЧИТЕЛЬНЫМ НЕПРОДУКТИВНЫМ КАШЛЕМ ЯВЛЯЕТСЯ ОПРАВДАНЫМ ПРИ

- А) подозрении на коклюш
- Б) аллергической реакции
- В) сердечной недостаточности
- Г) сахарном диабете 2 типа

215. [T024696] К МОРФИНОПОДОБНЫМ ПРОТИВОКАШЛЕВЫМ ПРЕПАРАТАМ ОТНОСЯТ

- А) кодеин
- Б) глауцин
- В) бугамират
- Г) окселадин

216. [T024699] ПРЕПАРАТАМИ ВЫБОРА ДЛЯ ЛЕЧЕНИЯ ВНЕБОЛЬНИЧНОЙ ПНЕВМОНИИ, ВЫЗВАННОЙ НАЕМОРИЛУС ИНФЛУЕНЗАЕ, ЯВЛЯЮТСЯ

- А) аминопенициллины
- Б) оксазолидиноны
- В) тетрациклины
- Г) сульфаниламиды

217. [T024701] ДЛЯ ВЫБОРА МЕСТА ЛЕЧЕНИЯ ПАЦИЕНТА С ВНЕБОЛЬНИЧНОЙ ПНЕВМОНИЕЙ РЕКОМЕНДОВАНО ИСПОЛЬЗОВАТЬ ШКАЛУ

- А) CRB-65
- Б) HAS-BLED
- В) SOFA
- Г) MRC

218. [T024702] ПРИ ВНЕБОЛЬНИЧНОЙ ПНЕВМОНИИ ПЕРВОНАЧАЛЬНАЯ ОЦЕНКА ЭФФЕКТИВНОСТИ АНТИБАКТЕРИАЛЬНОЙ ТЕРАПИИ ДОЛЖНА ПРОВОДИТЬСЯ ПОСЛЕ НАЧАЛА ЛЕЧЕНИЯ ЧЕРЕЗ _____ ЧАСОВ

- А) 48-72
- Б) 12-24
- В) 72-96
- Г) 96-120

219. [T024705] ПРЕПАРАТОМ ВЫБОРА ДЛЯ ЛЕЧЕНИЯ АСПЕРГИЛЛЕЗА ЛЕГКИХ ЯВЛЯЕТСЯ

- А) вориконазол
- Б) каспофунгин
- В) амфотерицин В
- Г) флуконазол

220. [T024707] РЕКОМЕНДУЕМАЯ ДЛИТЕЛЬНОСТЬ ТЕРАПИИ НОЗОКОМИАЛЬНОЙ ПНЕВМОНИИ СОСТАВЛЯЕТ

- А) 14-21 день
- Б) 21-30 дней
- В) 7-14 дней
- Г) 30-35 дней

221. [T024708] ДЛЯ ВТОРИЧНОЙ ПРОФИЛАКТИКИ РЕВМАТИЗМА ПРИМЕНЯЮТ

- А) бициллин
- Б) ампициллин
- В) цефтриаксон
- Г) супрастин

222. [T024709] КОНТРОЛЬ ЭФФЕКТИВНОСТИ И БЕЗОПАСНОСТИ ТЕРАПИИ ВАРФАРИНОМ ОСУЩЕСТВЛЯЕТСЯ С ПОМОЩЬЮ

- А) международного нормализованного отношения(МНО)
- Б) активированного частичного тромбопластинового времени (АЧТВ)
- В) активированного времени рекальцификации (АВР)
- Г) растворимых фибрин-мономерных комплексов(РФМК)

223. [T024710] ПРИ ВНУТРИВЕННОМ ВВЕДЕНИИ ВЕРАПАМИЛА МОЖЕТ РАЗВИТЬСЯ АСИСТОЛИЯ НА ФОНЕ ПРИЕМА ПАЦИЕНТОМ

- А) пропранолола
- Б) фенобарбитала
- В) спиронолактона
- Г) фебуксостата

224. [T024712] НЕ РЕКОМЕНДОВАНО ИСПОЛЬЗОВАТЬ ПОТЕНЦИАЛЬНО ОПАСНЫЕ КОМБИНАЦИИ ДИГОКСИНА С

- А) амиодароном, хинидином, верапамилем
- Б) аторвастатином, нифедипином, клопидогрелом
- В) вальсартаном, фенофибратом, амлодипином
- Г) цетиризином, омепразолом, деносумабом

225. [T024713] ПРИ ЖЕЛЕЗОДЕФИЦИТНОЙ АНЕМИИ ПРЕДПОЧТИТЕЛЬНО ПРИМЕНЯТЬ ПЕРОРАЛЬНЫЕ ПРЕПАРАТЫ ЖЕЛЕЗА ПОТОМУ, ЧТО ОНИ В ОТЛИЧИЕ ОТ ПАРЕНТАЛЬНОГО ВВЕДЕНИЯ

- А) редко приводят к серьезным побочным реакциям и не вызывают гемосидероз при ошибочной трактовке анемии как железодефицитной
- Б) эффективны при сохранении абсорбции железа из желудочнокишечного тракта и быстрее развивают ответную кроветворную реакции
- В) могут повышать скорость экскреции лейкоцитов с мочой при инфекции мочевыводящих путей или заболеваниях почек неинфекционного генеза
- Г) окрашивают кал в черный цвет (не имеет клинического значения) и затрудняют диагностику кровотечения из желудочно-кишечного тракта

226. [T024714] ПОДБОР СУТОЧНОЙ ДОЗЫ ДАБИГАТРАНА ОСУЩЕСТВЛЯЮТ

- А) безконтроля показателей коагулограммы
- Б) под контролем международного нормализованного отношения
- В) под контролем всех показателей коагулограммы
- Г) под контролем активированного частичного тромбопластинового времени

227. [T024716] ИЗ-ЗА ВОЗМОЖНОСТИ РАЗВИТИЯ ТОКСИЧЕСКОГО ПОРАЖЕНИЯ ПЕЧЕНИ НЕ РЕКОМЕНДУЕТСЯ ПРИМЕНЯТЬ ПАРАЦЕТАМОЛ НА ФОНЕ

- А) приема алкоголя, индукторов цитохромов печени Р-450 (Н1-блокаторов, глюкокортикоидов, фенобарбитала), голодания
- Б) физической или эмоциональной нагрузок, хронической болезни почек, хронической обструктивной болезни легких
- В) приема ингибиторов абсорбции желчных кислот, омега-3 полиненасыщенных жирных кислот, омепразола
- Г) приема миотропных спазмолитиков, м-холиноблокаторов, циметидина, макролидных антибиотиков, триметазида

228. [T024717] ДЛЯ ОБЕСПЕЧЕНИЯ БЕЗОПАСНОСТИ ЛЕЧЕНИЯ БОЛЬНЫХ МЕТОТРЕКСАТОМ НЕОБХОДИМО КОНТРОЛИРОВАТЬ

- А) трансаминазы, клиренс креатинина, клинический анализ крови, состояние легких по данным рентгенографии
- Б) липидный профиль, иммунологический и серологический анализы крови, состояние миокарда по данным эхокардиографии
- В) гормональный анализ крови, суточную протеинурию, состояние печени и почек по данным ультразвукового исследования
- Г) комплексный иммуногистохимический профиль, трофобластический бета-1-гликопротеин, фенотипы лимфоцитов (основные субпопуляции)

229. [T024721] ПРИМЕНЕНИЕ _____ ПРОТИВОПОКАЗАНО ПРИ ИНФАРКТЕ МИОКАРДА ПРАВОГО ЖЕЛУДОЧКА

- А) нитроглицерина
- Б) эналаприла
- В) метопролола
- Г) фуросемида

230. [T024723] ШКАЛА GRACE ИСПОЛЬЗУЕТСЯ ДЛЯ ОЦЕНКИ РИСКА ЛЕТАЛЬНОГО ИСХОДА ПРИ

- А) ОКС без подъема сегмента ST
- Б) ишемическом инсульте
- В) острой левожелудочковой недостаточности
- Г) хронической сердечной недостаточности

231. [T024724] ОСНОВНЫМ КРИТЕРИЕМ УСПЕШНОЙ РЕПЕРФУЗИИ ПОСЛЕ ПРОВЕДЕНИЯ СИСТЕМНОГО ТРОМБОЛИЗИСА ЯВЛЯЕТСЯ

- А) снижение элевации сегмента ST на 50% и более от исходного
- Б) купирование болевого синдрома
- В) исчезновение признаков сердечной недостаточности
- Г) восстановление АВ проводимости

232. [T024725] ПРЕПАРАТОМ ВЫБОРА ДЛЯ КУПИРОВАНИЯ ПАРОКСИЗМА ФИБРИЛЛЯЦИИ ПРЕДСЕРДИЙ НА ФОНЕ ОСТРОГО ИНФАРКТА МИОКАРДА ЯВЛЯЕТСЯ

- А) амиодарон
- Б) новокаинамид
- В) лидокаин
- Г) метопролол

233. [T024728] РЕКОМЕНДОВАННОЕ ВРЕМЯ ОТ ПЕРВОГО КОНТАКТА С МЕДИЦИНСКИМ ПЕРСОНАЛОМ ДО ВОССТАНОВЛЕНИЯ КРОВОТОКА В ИНФАРКТ-СВЯЗАННОЙ АРТЕРИИ ПРИ ПЕРВИЧНОМ ЧКВ СОСТАВЛЯЕТ _____ МИН

- А) 120
- Б) 60
- В) 180
- Г) 30

234. [T024729] «ЗОЛОТЫМ СТАНДАРТОМ» ЛЕЧЕНИЯ ОСТРОГО ИНФАРКТА МИОКАРДА С ПОДЪЕМОМ СЕГМЕНТА ST ЯВЛЯЕТСЯ

- А) проведение первичного ЧКВ в течение 90-120 минут от первого контакта с медицинским персоналом
- Б) проведение системной тромболитической терапии на догоспитальном этапе с последующим проведением ЧКВ
- В) проведение системной тромболитической терапии
- Г) проведение ЧКВ в течение 24 часов после начала симптомов

235. [T024730] ПРИ ОСТРОМ КОРОНАРНОМ СИНДРОМЕ БЕЗ ПОДЪЕМА СЕГМЕНТА ST, СОПРОВОЖДАЮЩИМСЯ ПОВЫШЕНИЕМ МАРКЕРОВ ПОВРЕЖДЕНИЯ МИОКАРДА, ПОКАЗАНО ПРОВЕДЕНИЕ КОРОНАРОАНГИОГРАФИИ В ТЕЧЕНИЕ ____ ЧАСОВ

- А) 24
- Б) 48
- В) 72
- Г) 96

236. [T024731] В СЛУЧАЕ СОХРАНЯЮЩЕГОСЯ БОЛЕВОГО СИНДРОМА НА ФОНЕ ПАРОКСИЗМА ФИБРИЛЛЯЦИИ ПРЕДСЕРДИЙ У БОЛЬНОГО С ОСТРЫМ ИНФАРКТОМ МИОКАРДА, ПОКАЗАНО

- А) проведение электроимпульсной терапии
- Б) проведение инфузии новокаинамида
- В) проведение инфузии амиодарона
- Г) введение наркотических анальгетиков

237. [T024732] ПОСЛЕ СТЕНТИРОВАНИЯ СТВОЛА ЛЕВОЙ КОРОНАРНОЙ АРТЕРИИ ПРИЕМ ДВОЙНОЙ АНТИАГРЕГАНТНОЙ ТЕРАПИИ ДОЛЖЕН ПРОДОЛЖАТЬСЯ

- А) неопределенно долго
- Б) не менее года
- В) не более полугода
- Г) два года

238. [T024733] АБСОЛЮТНЫМ ПРОТИВОПОКАЗАНИЕМ ДЛЯ ПРОВЕДЕНИЯ СИСТЕМНОЙ ТРОМБОЛИТИЧЕСКОЙ ТЕРАПИИ ЯВЛЯЕТСЯ

- А) геморрагический инсульт в анамнезе
- Б) язвенная болезнь желудка в анамнезе
- В) геморрагический васкулит
- Г) артериальная гипертония

239. [T024735] НАГРУЗОЧНАЯ ДОЗА АЦЕТИЛСАЛИЦИЛОВОЙ КИСЛОТЫ ПРИ ОСТРОМ ИНФАРКТЕ МИОКАРДА СОСТАВЛЯЕТ _____ МГ

- А) 250-300
- Б) 500
- В) 150
- Г) 75

240. [T024736] ПРИ ВОЗНИКНОВЕНИИ ПАРОКСИЗМА УСТОЙЧИВОЙ ЖЕЛУДОЧКОВОЙ ТАХИКАРДИИ НА ФОНЕ ИНФАРКТА МИОКАРДА ПОКАЗАНО

- А) незамедлительное проведение ЭИТ
- Б) проведение инфузии кордарона
- В) проведение инфузии лидокаина
- Г) назначение бета-адреноблокаторов

241. [T024737] НАЗНАЧЕНИЕ ИНФУЗИИ НИТРОГЛИЦЕРИНА ПРИ ОСТРОМ ИНФАРКТЕ МИОКАРДА ПОКАЗАНО ПРИ

- А) отеке легких
- Б) любой ситуации
- В) кардиогенном шоке
- Г) сочетании со стенозом устья аорты

242. [T024738] ПРЕДВАРИТЕЛЬНОЕ НАЗНАЧЕНИЕ НИЗКОМОЛЕКУЛЯРНЫХ ГЕПАРИНОВ ДЛЯ ЛЕЧЕНИЯ ОСТРОЙ ВЕНОЗНОЙ ТРОМБОЭМБОЛИИ (ВТЭ) ПОКАЗАНО ДЛЯ

- А) дабигатрана
- Б) апиксабана
- В) аспирина
- Г) ривароксабана

243. [T024739] ДЛИТЕЛЬНОСТЬ ПРИМЕНЕНИЯ АПИКСАБАНА В ДОЗЕ 10 МГ ДВА РАЗА В СУТКИ ДЛЯ ЛЕЧЕНИЯ ОСТРОЙ ВЕНОЗНОЙ ТРОМБОЭМБОЛИИ (ВТЭ) СОСТАВЛЯЕТ ____ ДНЕЙ

- А) 7
- Б) 14
- В) 21
- Г) 28

244. [T024741] ДЛИТЕЛЬНОСТЬ АНТИКОАГУЛЯНТНОЙ ТЕРАПИИ ПОСЛЕ ПЕРВОГО ЭПИЗОДА ВЕНОЗНОЙ ТРОМБОЭМБОЛИИ (ВТЭ) СОСТАВЛЯЕТ НЕ МЕНЕЕ ____ МЕСЯЦЕВ

- А) 3
- Б) 6
- В) 9
- Г) 12

245. [T024742] ПРОВЕДЕНИЕ ТРОМБОЛИТИЧЕСКОЙ ТЕРАПИИ ПРИ ОСТРОЙ ВЕНОЗНОЙ ТРОМБОЭМБОЛИИ (ВТЭ) ПОКАЗАНО ПРИ

- А) кардиогенном шоке
- Б) повторной тромбозации легочной артерии (ТЭЛА)
- В) двусторонней ТЭЛА
- Г) илиофemorальном тромбозе

246. [T024743] СРЕДСТВОМ ПЕРВОГО ВЫБОРА ДЛЯ ЛЕЧЕНИЯ И ВТОРИЧНОЙ ПРОФИЛАКТИКИ ВЕНОЗНОЙ ТРОМБОЭМБОЛИИ (ВТЭ) У ОНКОЛОГИЧЕСКИХ БОЛЬНЫХ ЯВЛЯЮТСЯ

- А) низкомолекулярные гепарины
- Б) антагонисты витамина К
- В) антиагреганты
- Г) прямые оральные антикоагулянты

247. [T024745] ИМПЛАНТАЦИЯ КАВА-ФИЛЬТРА ДОЛЖНА БЫТЬ РАССМОТРЕНА ПРИ

- А) рецидивирующей ТЭЛА на фоне приема антикоагулянтов
- Б) массивной ТЭЛА
- В) тромбозе глубоких вен
- Г) планируемом оперативном вмешательстве высокого риска

248. [T024747] ПРОДЛЕННАЯ ТРОМБОПРОФИЛАКТИКА ПОКАЗАНА ПРИ

- А) повторном эпизоде неспровоцированной ТЭЛА
- Б) острой венозной тромбоземболии (ВТЭ)
- В) вторичной легочной гипертензии
- Г) известной тромбофилии

249. [T024750] НЕБИВОЛОЛ ЯВЛЯЕТСЯ ВЫСОКОСЕЛЕКТИВНЫМ ____ - АДРЕНОБЛОКАТОРОМ С ВАЗОДИЛАТИРУЮЩИМИ СВОЙСТВАМИ

- А) бета1
- Б) бета2
- В) альфа
- Г) альфа- и бета

250. [T024751] ХАРАКТЕРНЫМ ПОБОЧНЫМ ЭФФЕКТОМ ИНГИБИТОРОВ АПФ ЯВЛЯЕТСЯ

- А) кашель
- Б) головная боль
- В) запоры
- Г) мышечная слабость

251. [T024752] ДВОЙНЫМ ПУТЕМ ВЫВЕДЕНИЯ ИЗ ОРГАНИЗМА ОБЛАДАЕТ

- А) фозиноприл
- Б) эналаприл
- В) периндоприл
- Г) лизиноприл

252. [T024753] ПРОТИВОПОКАЗАНИЕМ ДЛЯ НАЗНАЧЕНИЯ ИНГИБИТОРОВ АПФ ЯВЛЯЕТСЯ

- А) беременность
- Б) гипокалиемия
- В) обструктивное заболевание легких
- Г) гипергликемия

253. [T024754] НЕРАЦИОНАЛЬНОЙ КОМБИНАЦИЕЙ АНТИГИПЕРТЕНЗИВНЫХ СРЕДСТВ СЧИТАЕТСЯ СОЧЕТАНИЕ

- А) β -адреноблокатора и антагониста кальция недигидропиридинового ряда
- Б) β -адреноблокатора и антагониста кальция дигидропиридинового ряда
- В) сартана и диуретика
- Г) ингибитора АПФ и диуретика

254. [T024755] ОСНОВНЫМ ПРЕИМУЩЕСТВОМ ИАПФ В ЛЕЧЕНИЕ ПАЦИЕНТОВ С АГ ЯВЛЯЕТСЯ

- А) профилактика ремоделирования сосудов
- Б) снижение частоты сердечных сокращений
- В) снижение сердечного выброса
- Г) уменьшение объема циркулирующей крови

255. [T024756] ПРЕПАРАТОМ ПЕРВОГО ВЫБОРА ПРИ АГ ВО ВРЕМЯ БЕРЕМЕННОСТИ ЯВЛЯЕТСЯ

- А) метилдопа
- Б) нифедипин
- В) периндоприл
- Г) небиволол

256. [T024757] У МУЖЧИНЫ 78 ЛЕТ С АДЕНОМОЙ ПРОСТАТЫ ПРЕДПОЧТИТЕЛЬНО НАЧАТЬ ЛЕЧЕНИЕ АГ С НАЗНАЧЕНИЯ

- А) доксазозина
- Б) карведилола
- В) кандесартана
- Г) гидрохлортиазида

257. [T024758] БЕТА-АДРЕНОБЛОКАТОРЫ ИМЕЮТ ПРЕИМУЩЕСТВО В ЛЕЧЕНИИ ПАЦИЕНТОВ С АРТЕРИАЛЬНОЙ ГИПЕРТОНИЕЙ В СОЧЕТАНИИ С

- А) ИБС (стенокардией и постинфарктным кардиосклерозом)
- Б) нефропатией
- В) перенесенным инсультом
- Г) подагрой

258. [T024759] ПРОТИВОПОКАЗАНИЕМ К НАЗНАЧЕНИЮ АНТАГОНИСТОВ КАЛЬЦИЯ НЕДИГИДРОПИРИДИНОВОГО РЯДА ЯВЛЯЕТСЯ

- А) атрио-вентрикулярная блокада
- Б) блокада левой ножки пучка Гиса
- В) удлинение интервала QT
- Г) запор

259. [T024760] ПРОТИВОПОКАЗАНИЕМ К НАЗНАЧЕНИЮ ТИАЗИДНЫХ ДИУРЕТИКОВ ЯВЛЯЕТСЯ

- А) подагра
- Б) сахарный диабет
- В) ИБС
- Г) инсульт в анамнезе

260. [T024761] ПРОТИВОПОКАЗАНИЕМ К НАЗНАЧЕНИЮ САРТАНОВ ЯВЛЯЕТСЯ

- А) беременность
- Б) подагра
- В) сахарный диабет
- Г) инсульт в анамнезе

261. [T024762] ПРОТИВОПОКАЗАНИЕМ К НАЗНАЧЕНИЮ БЕТА-АДРЕНОБЛОКАТОРОВ ЯВЛЯЕТСЯ

- А) атрио-вентрикулярная блокада 2-3 степени
- Б) хроническая обструктивная болезнь легких
- В) хроническая сердечная недостаточность
- Г) сахарный диабет

262. [T024763] У БОЛЬНЫХ, ОТНОСЯЩИХСЯ К ГРУППЕ ВЫСОКОГО РИСКА, ЦЕЛЕВЫМ ЯВЛЯЕТСЯ АД МЕНЕЕ _____ ММ РТ.СТ.

- А) 140/90
- Б) 130/80
- В) 125/80
- Г) 130/85

263. [T024764] ПРОТИВОПОКАЗАНИЕМ ДЛЯ НАЗНАЧЕНИЯ АНТАГОНИСТОВ КАЛЬЦИЯ ДИГИДРОПИРИДИНОВОГО РЯДА ЯВЛЯЕТСЯ

- А) кардиогенный шок
- Б) сердечная недостаточность
- В) беременность
- Г) брадикардия

264. [T024765] ПРЕПАРАТОМ ВЫБОРА ДЛЯ ЛЕЧЕНИЯ СИНДРОМА КОНА ЯВЛЯЕТСЯ

- А) антагонист альдостерона
- Б) антагонист кальция
- В) антагонист рецепторов 1 типа к ангиотензину II
- Г) бета-адреноблокатор

265. [T024769] ЕСЛИ ПРИ ЛЕЧЕНИИ ЛИЗИНОПРИЛОМ ЧЕРЕЗ 2 НЕДЕЛИ ЗАРЕГИСТРИРОВАНО ПОВЫШЕНИЕ УРОВНЯ КРЕАТИНИНА ОТ 98 МКМОЛЬ/Л ДО 120 МКМОЛЬ/Л, СЛЕДУЕТ

- А) продолжить терапию лизиноприлом в той же дозе с последующим контролем уровня креатинина через 1-2 недели
- Б) отменить лизиноприл
- В) уменьшить дозу лизиноприла в 2 раза под контролем уровня креатинина
- Г) заменить лизиноприл на фозиноприл

266. [T024772] НАЗНАЧЕНИЕ АЦЕТИЛСАЛИЦИЛОВОЙ КИСЛОТЫ ПРИ АГ ПОКАЗАНО

- А) при выявлении ИБС
- Б) всем мужчинам старше 40 лет
- В) всем женщинам старше 60 лет
- Г) при выявлении почечной недостаточности

267. [T024773] ПРЕПАРАТАМИ ВЫБОРА ДЛЯ ЛЕЧЕНИЯ АГ У ПАЦИЕНТОВ С ПОДАГРОЙ ЯВЛЯЮТСЯ

- А) сартаны
- Б) тиазидные диуретики
- В) прямые ингибиторы ренина
- Г) бета-адреноблокаторы

268. [T024776] ДЛЯ ПРОФИЛАКТИКИ ТЯЖЕЛЫХ ОСЛОЖНЕНИЙ И СМЕРТИ У БОЛЬНЫХ СТАБИЛЬНОЙ СТЕНОКАРДИЕЙ НАПРЯЖЕНИЯ ДОЛЖНЫ БЫТЬ НАЗНАЧЕНЫ

- А) статины и дезагреганты
- Б) ИАПФ и дезагреганты
- В) статины и бета-адреноблокаторы
- Г) статины и антагонисты кальция

269. [T024777] ПРЕПАРАТАМИ ПЕРВОЙ ЛИНИИ ДЛЯ СНИЖЕНИЯ ЧАСТОТЫ И ИНТЕНСИВНОСТИ ПРИСТУПОВ СТЕНОКАРДИИ ЯВЛЯЮТСЯ

- А) бета-адреноблокаторы и антагонисты кальция
- Б) антагонисты кальция и пролонгированные нитраты
- В) ивабрадин и антагонисты кальция
- Г) антагонисты кальция и дигоксин

270. [T024779] ПОКАЗАНИЕМ К НАЗНАЧЕНИЮ КЛОПИДОГРЕЛА У ПАЦИЕНТОВ СО СТАБИЛЬНОЙ СТЕНОКАРДИЕЙ НАПРЯЖЕНИЯ ЯВЛЯЕТСЯ

- А) непереносимость аспирина
- Б) сопутствующая фибрилляция предсердий
- В) желудочно-кишечное кровотечение в анамнезе
- Г) сопутствующая ХСН

271. [T024780] ПОКАЗАНИЕМ К НАЗНАЧЕНИЮ ИНГИБИТОРОВ АПФ У ПАЦИЕНТОВ СО СТАБИЛЬНОЙ СТЕНОКАРДИЕЙ НАПРЯЖЕНИЯ ЯВЛЯЕТСЯ

- А) сопутствующая ХСН
- Б) сопутствующая фибрилляция предсердий
- В) сопутствующий атеросклероз брахецефальных артерий
- Г) сопутствующий периферический атеросклероз

272. [T024781] НАРУШЕНИЕ СИНТЕЗА ГЕМОГЛОБИНА ХАРАКТЕРНО ДЛЯ

- А) железодефицитной анемии
- Б) В12-дефицитной анемии
- В) апластической анемии
- Г) гемолитической анемии

273. [T024782] ДЛЯ ЖЕЛЕЗОДЕФИЦИТНОЙ АНЕМИИ ХАРАКТЕРНО

- А) постепенное развитие
- Б) острое начало
- В) кризовое течение
- Г) выявление наследственности

274. [T024783] ИСТОНЧЕНИЕ И ДЕФОРМАЦИЯ НОГТЕВЫХ ПЛАСТИН, СУХОСТЬ И ЛОМКОСТЬ ВОЛОС, СГЛАЖЕННОСТЬ СОСОЧКОВ ЯЗЫКА, НАРУШЕНИЕ ГЛОТАНИЯ СУХОЙ ПИЩИ ЯВЛЯЮТСЯ ПРОЯВЛЕНИЕМ

- А) сидеропенического синдрома
- Б) общеанемического синдрома
- В) фуникулярного миелоза
- Г) гемолитического криза

275. [T024784] ДЛЯ ЖЕЛЕЗОДЕФИЦИТНОЙ АНЕМИИ ХАРАКТЕРНО

- А) снижение ферритина и повышение ОЖСС
- Б) повышение ферритина и снижение ОЖСС
- В) снижение ферритина и снижение ОЖСС
- Г) повышение ферритина и повышение ОЖСС

276. [T024785] ПОКАЗАТЕЛЕМ, ОТРАЖАЮЩИМ РАЗМЕР ЭРИТРОЦИТА, В ОБЩЕМ АНАЛИЗЕ КРОВИ ЯВЛЯЕТСЯ

- А) MCV
- Б) MCH
- В) MCHC
- Г) RDW

277. [T024786] ПРИ ИССЛЕДОВАНИИ КОСТНОГО МОЗГА У БОЛЬНОГО СИДЕРОАХРЕСТИЧЕСКОЙ АНЕМИЕЙ ВЫЯВЛЯЕТСЯ

- А) увеличение содержания сидеробластов
- Б) мегалобластический тип кроветворения
- В) уменьшение содержания всех форменных элементов
- Г) наличие большого количества миелобластов

278. [T024787] К ГРУППЕ ГИПОХРОМНЫХ АНЕМИЙ ОТНОСИТСЯ

- А) сидероахрестическая анемия
- Б) апластическая анемия
- В) В12-дефицитная анемия
- Г) микросфероцитарная анемия

279. [T024788] ГИПОХРОМИЯ ЭРИТРОЦИТОВ МОЖЕТ НАБЛЮДАТЬСЯ ПРИ

- А) талассемии
- Б) микросфероцитозе
- В) дефиците В12
- Г) дефиците глюкозо-6-фосфатдегидрогеназы

280. [T024789] У БЕРЕМЕННЫХ ЖЕНЩИН, ПРИ ДЛИТЕЛЬНОМ ПРИЕМЕ ПРОТИВОСУДОРОЖНЫХ ПРЕПАРАТОВ, ПРИ ЗЛУОПОТРЕБЛЕНИИ АЛКОГОЛЕМ НАБЛЮДАЕТСЯ ВЫСОКИЙ РИСК РАЗВИТИЯ

- А) фолиеводефицитной анемии
- Б) желездефицитной анемии
- В) В12-дефицитной анемии
- Г) гемолитической анемии

281. [T024790] ПРИ В12-ДЕФИЦИТИНОЙ АНЕМИИ В ОБЩЕМ АНАЛИЗЕ КРОВИ МОЖЕТ НАБЛЮДАТЬСЯ СКЛОННОСТЬ К

- А) панцитопении
- Б) лейкоцитозу
- В) тромбоцитозу
- Г) появлению миелоцитов

282. [T024791] ФУНИКУЛЯРНЫЙ МИЕЛОЗ ХАРАКТЕРЕН ДЛЯ

- А) В12-дефицитной анемии
- Б) апластической анемии
- В) железодефицитной анемии
- Г) гемолитической анемии

283. [T024792] ПОТЕМНЕНИЕ МОЧИ, ИКТЕРИЧНОСТЬ КОЖИ И СКЛЕР, БОЛИ В ЖИВОТЕ, УМЕРЕННАЯ ГЕПАТОСПЛЕНОМЕГАЛИЯ ХАРАКТЕРНЫ ДЛЯ

- А) гемолитической анемии
- Б) фолиеводефицитной анемии
- В) железодефицитной анемии
- Г) В12-дефицитной анемии

284. [T024793] РЕТИКУЛОЦИТОЗ ХАРАКТЕРЕН ДЛЯ

- А) гемолитической анемии
- Б) фолиеводефицитной анемии
- В) железодефицитной анемии
- Г) В12-дефицитной анемии

285. [T024794] К ГРУППЕ ГЕМОГЛОБИНОПАТИЙ ОТНОСИТСЯ

- А) серповидно-клеточная анемия
- Б) микросфероцитарная анемия
- В) железодефицитная анемия
- Г) В12-дефицитная анемия

286. [T024795] ГЕПАТО- И СПЛЕНОМЕГАЛИЯ ПРИ ОСТРОМ ЛЕЙКОЗЕ ЯВЛЯЮТСЯ ПРОЯВЛЕНИЕМ _____ СИНДРОМА

- А) гиперпластического
- Б) геморрагического
- В) анемического
- Г) инфекционно-токсического

287. [T024796] ГИПЕРЕМИЯ КОЖИ И СЛИЗИСТЫХ, ГЕПАТОСПЛЕНОМЕГАЛИЯ, СЕРДЕЧНО-СОСУДИСТЫЕ ОСЛОЖНЕНИЯ ХАРАКТЕРНЫ ДЛЯ

- А) полицитемии
- Б) острого лейкоза
- В) хронического лейкоза
- Г) миелофиброза

288. [T024797] ДЛЯ МНОЖЕСТВЕННОЙ МИЕЛОМЫ ХАРАКТЕРНО УВЕЛИЧЕНИЕ ОБЩЕГО УРОВНЯ БЕЛКА ЗА СЧЕТ

- А) парапротеина
- Б) гамма-глобулина
- В) альбумина
- Г) альфа-глобулина

289. [T024798] ОСНОВНЫМ ПАТОГЕНЕТИЧЕСКИМ МЕХАНИЗМОМ В РАЗВИТИИ АУТОИММУННОЙ ТРОМБОЦИТОПЕНИЧЕСКОЙ ПУРПУРЫ ЯВЛЯЕТСЯ

- А) выработка аутоантитромбоцитарных антител
- Б) образование патологических иммунных комплексов
- В) дефицит плазменных факторов свертывания
- Г) активация тканевого тромбопластина

290. [T024799] МНОЖЕСТВЕННЫЕ ТРАВМЫ, ОБШИРНЫЕ ХИРУРГИЧЕСКИЕ ВМЕШАТЕЛЬСТВА, СЕПТИЧЕСКИЕ СОСТОЯНИЯ, ЗЛОКАЧЕСТВЕННЫЕ ОПУХОЛИ МОГУТ БЫТЬ ПРИЧИНОЙ РАЗВИТИЯ

- А) ДВС-синдрома
- Б) геморрагического васкулита
- В) гемолитической анемии
- Г) болезни Рандю-Ослера

291. [T024800] КРИТЕРИЕМ ЭФФЕКТИВНОСТИ ПРОВОДИМОЙ ТЕРАПИИ В ПЕРВЫЕ ДВЕ НЕДЕЛИ ПРИ В12-ДЕФИЦИТНОЙ АНЕМИИ ЯВЛЯЕТСЯ

- А) повышение уровня ретикулоцитов
- Б) уменьшение числа микроцитов в гемограмме
- В) повышение уровня сывороточного железа
- Г) нормализация кровяного билирубина

292. [T024801] ПРИ ЛЕЧЕНИИ МИКРОСФЕРОЦИТАРНОЙ АНЕМИИ ИСПОЛЬЗУЕТСЯ

- А) спленэктомия
- Б) цианкобаламин
- В) ферротерапия
- Г) гормонотерапия

293. [T024802] ПЕРВООЧЕРЕДНЫМ МЕТОДОМ ЛЕЧЕНИЯ АНЕМИЧЕСКОЙ КОМЫ ВНЕ ЗАВИСИМОСТИ ОТ ЭТИОЛОГИИ ЯВЛЯЕТСЯ

- А) переливание эритроцитарной массы
- Б) переливание свежезамороженной плазмы
- В) введение глюкокортикостероидов
- Г) проведение плазмафереза

294. [T024803] ВО ВРЕМЯ ГЕМОЛИТИЧЕСКОГО КРИЗА ПРИ АУТОИММУННОЙ ГЕМОЛИТИЧЕСКОЙ АНЕМИИ В ПЕРВУЮ ОЧЕРЕДЬ НЕОБХОДИМО

- А) назначение стероидов
- Б) переливание свежезамороженной плазмы
- В) проведение плазмафереза
- Г) назначение антибиотиков

295. [T024806] ПОКАЗАНИЕМ ДЛЯ ПАРЕНТЕРАЛЬНОГО ВВЕДЕНИЯ ПРЕПАРАТОВ ЖЕЛЕЗА ЯВЛЯЕТСЯ

- А) язвенная болезнь желудка в стадии обострения
- Б) язвенная болезнь желудка в стадии ремиссии
- В) повторная беременность
- Г) планируемое оперативное лечение миомы матки

296. [T024807] ПОКАЗАНИЕМ ДЛЯ ПАРЕНТЕРАЛЬНОГО ВВЕДЕНИЯ ПРЕПАРАТОВ ЖЕЛЕЗА ЯВЛЯЕТСЯ РЕЗЕКЦИЯ

- А) тонкой кишки
- Б) толстой кишки
- В) поджелудочной железы
- Г) правого легкого

297. [T024808] ПЕРВЫЙ ЭТАП ЛЕЧЕНИЯ ЖЕЛЕЗОДЕФИЦИТНОЙ АНЕМИИ ПРЕДУСМАТРИВАЕТ НАЗНАЧЕНИЕ ПРЕПАРАТОВ ЖЕЛЕЗА (В ПЕРЕСЧЕТЕ НА ТРЕХВАЛЕНТНОЕ) В ДОЗЕ _____ МГ

- А) 200-300
- Б) 50-100
- В) 100-150
- Г) 500-1000

298. [T024810] ПРИ СИДЕРОАХРЕСТИЧЕСКОЙ АНЕМИИ ПРОТИВОПОКАЗАН

- А) феррум лек
- Б) витамин В6
- В) десферал
- Г) витамин С

299. [T024811] ПРИ РЕШЕНИИ ВОПРОСА О ПРОДОЛЖЕНИИ ФЕРРОТЕРАПИИ ОЦЕНИВАЮТУРОВЕНЬ

- А) ферритина
- Б) сывороточного железа
- В) ОЖСС
- Г) трансферина

300. [T024812] ПРЕПАРАТОМ ТРЕХВАЛЕНТНОГО ЖЕЛЕЗА ЯВЛЯЕТСЯ

- А) мальтофер
- Б) сорбифер
- В) ферретаб
- Г) тотема

301. [T024813] ПРЕПАРАТОМ ГРУППЫ ФУМАРАТА ЖЕЛЕЗА ЯВЛЯЕТСЯ

- А) ферретаб
- Б) сорбифер
- В) мальтофер
- Г) тотема

302. [T024814] ПРЕПАРАТОМ ГРУППЫ ГЛЮКОНАТА ЖЕЛЕЗА ЯВЛЯЕТСЯ

- А) тотема
- Б) мальтофер
- В) сорбифер
- Г) ферретаб

303. [T024815] ПРЕПАРАТОМ ГРУППЫ СУЛЬФАТА ЖЕЛЕЗА ЯВЛЯЕТСЯ

- А) сорбифер
- Б) мальтофер
- В) ферретаб
- Г) тотема

304. [T024816] ФОЛИЕВАЯ КИСЛОТА ВХОДИТ В СОСТАВ ПРЕПАРАТА

- А) materna
- Б) сорбифер
- В) тотема
- Г) ферум лек

305. [T024817] МИКРОЭЛЕМЕНТЫ (МЕДЬ, МАРГАНЕЦ) ВХОДЯТ В СОСТАВ ПРЕПАРАТА

- А) тотема
- Б) мальтофер
- В) сорбифер
- Г) materna

306. [T024818] ПРИ ВЫЯВЛЕНИИ В₁₂-ДЕФИЦИТНОЙ АНЕМИИ ЛЕЧЕНИЕ ВИТАМИНОМ В₁₂ НАЧИНАЮТ С ДОЗЫ _____ МКГ В СУТКИ

- А) 500
- Б) 200
- В) 100
- Г) 300

307. [T024819] ПРИ ХРОНИЧЕСКОЙ ПОЧЕЧНОЙ НЕДОСТАТОЧНОСТИ ЛЕЧЕНИЕ АНЕМИИ ВКЛЮЧАЕТ НАЗНАЧЕНИЕ

- А) эритропозтина
- Б) преднизолона
- В) витамина В12
- Г) фолиевой кислоты

308. [T024820] БЕРЕМЕННЫМ, ПОДРОСТКАМ, ЛИЦАМ, ПОЛУЧАЮЩИМ ДЛИТЕЛЬНО ПРОТИВОСУДОРОЖНЫЕ ПРЕПАРАТЫ, ЗЛУПОТРЕБЛЯЮЩИМ АЛКОГОЛЕМ, ПРИ ЛЕЧЕНИИ ЖЕЛЕЗОДЕФИЦИТНОЙ АНЕМИИ ЦЕЛЕСООБРАЗНО НАЗНАЧАТЬ ПРЕПАРАТЫ, СОДЕРЖАЩИЕ

- А) фолиевую кислоту
- Б) витамин В12
- В) микроэлементы
- Г) витамин С

309. [T024821] ПРОФИЛАКТИЧЕСКОЕ ЛЕЧЕНИЕ В12-ДЕФИЦИТНОЙ АНЕМИИ ПРОВОДИТСЯ

- А) ежемесячно по 500 мкг витамина В12
- Б) ежедневно по 500 мкг витамина В12
- В) 1000 мкг витамина В12 1 раз в год
- Г) 1000 мкг витамина В12 1 раз в полгода

310. [T024824] ДЛЯ ХРОНИЧЕСКОГО ГЕПАТИТА С ХАРАКТЕРНО

- А) преобладание АЛТ над АСТ
- Б) преобладание АСТ над АЛТ
- В) изолированное повышение АЛТ
- Г) изолированное повышение АСТ

311. [T024833] ПОРТАЛЬНАЯ ГИПЕРТЕНЗИЯ ПРИ ЗАБОЛЕВАНИЯХ ПЕЧЕНИ ДИАГНОСТИРУЕТСЯ ПРИ СОЧЕТАНИИ ВАРИКОЗНОГО РАСШИРЕНИЯ ВЕН ПИЩЕВОДА

- А) с увеличением селезенки
- Б) с уменьшением селезенки
- В) с эхонеоднородностью селезенки
- Г) со снижением эхоплотности селезенки

312. [T024835] ДИАГНОСТИЧЕСКИ ЗНАЧИМЫМ ДЛЯ ХРОНИЧЕСКОГО ПАНКРЕАТИТА ЯВЛЯЕТСЯ НАЛИЧИЕ

- А) кальцинатов в головке поджелудочной железы
- Б) повышенной активности эластазы в кале
- В) пониженной активности диастазы мочи
- Г) большого количества жира в кале

313. [T024838] ДЛЯ ОЦЕНКИ НАРУШЕНИЙ ВНЕШНЕСЕКРЕТОРНОЙ ФУНКЦИИ ПОДЖЕЛУДОЧНОЙ ЖЕЛЕЗЫ ОПРЕДЕЛЯЮТ АКТИВНОСТЬ

- А) эластазы кала
- Б) липазы кала
- В) эластазы крови
- Г) липазы крови

314. [T024839] ОПРЕДЕЛЕНИЕ АКТИВНОСТИ ЭЛАСТАЗЫ КАЛА ПРИ ХРОНИЧЕСКИХ ЗАБОЛЕВАНИЯХ ПОДЖЕЛУДОЧНОЙ ЖЕЛЕЗЫ СЛУЖИТ ДЛЯ

- А) оценки степени внешнесекреторной недостаточности поджелудочной железы
- Б) дифференциальной диагностики опухолевых заболеваний и хронического панкреатита
- В) оценки степени инкреторной недостаточности поджелудочной железы
- Г) диагностики повреждения островкового аппарата поджелудочной железы

315. [T024840] ОКОНЧАТЕЛЬНЫЙ ДИАГНОЗ СИНДРОМА РАЗДРАЖЕННОЙ КИШКИ МОЖЕТ БЫТЬ УСТАНОВЛЕН НА ОСНОВАНИИ ПОЛНОГО КЛИНИКО-ИНСТРУМЕНТАЛЬНОГО ОБСЛЕДОВАНИЯ И

- А) исключения других заболеваний
- Б) гистологического подтверждения
- В) иммуногистохимического подтверждения
- Г) ирригоскопического подтверждения

316. [T024844] ПРИ ПОВЫШЕНИИ БИЛИРУБИНА, ТИПИЧНОМ ДЛЯ СИНДРОМА ЖИЛЬБЕРА, НАДО ИСКЛЮЧИТЬ

- А) гемолитическую анемию
- Б) инфекционный мононуклеоз
- В) острый вирусный гепатит А
- Г) хроническую алкогольную интоксикацию

317. [T024850] ПРИЧИНОЙ ТРОМБОЗА ВОРОТНОЙ ВЕНЫ И ЕЁ ВЕТВЕЙ ЯВЛЯЕТСЯ ДЕФИЦИТ

- А) протеинов С и S
- Б) иммуноглобулина G
- В) витамина К
- Г) алкогольдегидрогеназы

318. [T024855] ДИАГНОЗ ГЛЮТЕНОВОЙ ЭНТЕРОПАТИИ (ЦЕЛИАКИИ) ПОДТВЕРЖДАЕТСЯ ОБНАРУЖЕНИЕМ

- А) антител к тканевой трансглутаминазе в крови
- Б) непереваренного глиаина и ретикулина в кале
- В) свободных дезаминированных пептидов глютена в моче
- Г) альфа-амилазы (птиалина) в виде L-изомера в слюне

319. [T024857] ОБСЛЕДОВАНИЕ НА ГЛЮТЕНОВУЮ ЭНТЕРОПАТИЮ (ЦЕЛИАКИЮ) ПОКАЗАНО БОЛЬНЫМ

- А) сахарным диабетом 1–го типа
- Б) алиментарным ожирением
- В) наследственной гиперхолестеринемией
- Г) первичным наследственным гемохроматозом

320. [T024862] СТАДИЯ ФИБРОЗА ПЕЧЕНИ У БОЛЬНОГО ХРОНИЧЕСКИМ ГЕПАТИТОМ В БЕЗ БИОПСИИ МОЖЕТ БЫТЬ УСТАНОВЛЕНА ПРИ ПОМОЩИ

- А) транзистентной эластометрии
- Б) компьютерной томографии с контрастированием
- В) магнитно-резонансной томографии
- Г) дуплексного ультразвукового сканирования

321. [T024865] ПОСЛЕ ПОЛНОЙ ИММУНИЗАЦИИ ПРОТИВ ГЕПАТИТА В В КРОВИ ВЫЯВЛЯЕТСЯ НАЛИЧИЕ

- А) анти- HBs и отсутствие анти-НВсog
- Б) анти- HBs и наличие анти-НВсog
- В) анти-НВсog и отсутствие анти- HBs
- Г) HBs антигена и отсутствие анти-НВе

322. [T024866] К ВНЕКИШЕЧНЫМ ПРОЯВЛЕНИЯМ БОЛЕЗНИ КРОНА ОТНОСЯТ

- А) узловатую эритему
- Б) межкишечные свищи
- В) панкреатогенный сахарный диабет
- Г) генерализованный эрозивный псориаз

323. [T024871] ПРИ ГЕПАТОКАРЦИНОМЕ В КРОВИ ПОВЫШАЕТСЯ УРОВЕНЬ

- А) альфафетопропротеина
- Б) прокальцитонина
- В) гамма-глобулина
- Г) бетафитостерина

324. [T024873] ПРИ АУТОИММУННОМ ГЕПАТИТЕ В КРОВИ ПОВЫШЕНО СОДЕРЖАНИЕ

- А) гамма-глобулина и IgG
- Б) бета-глобулина и IgA
- В) альфа2-глобулина и IgM
- Г) альфа1-глобулина и IgE

325. [T024874] ПРИ БОЛЕЗНИ ВИЛЬСОНА В КРОВИ СНИЖЕНО СОДЕРЖАНИЕ

- А) церулоплазмина
- Б) гамма-глобулина
- В) альфафетопротеина
- Г) альфа1-антитрипсина

326. [T024875] ЛЕЧЕНИЕ ПСЕВДОМЕМБРАНОЗНОГО КОЛИТА В ЛЕГКОЙ ФОРМЕ СЛЕДУЕТ НАЧИНАТЬ С ПРИМЕНЕНИЯ МЕТРОНИДАЗОЛА

- А) внутрь
- Б) внутривенно
- В) внутрь и внутривенно
- Г) в свечах и в виде ректальной пены

327. [T024879] ПРИМЕНЕНИЕ ПРЕПАРАТОВ ИНТЕРФЕРОНА АЛЬФА ДЛЯ ЛЕЧЕНИЯ ХРОНИЧЕСКОГО ГЕПАТИТА С ЧАСТО ВЫЗЫВАЕТ

- А) миалгию
- Б) кашель
- В) ишиалгию
- Г) брадипное

328. [T024889] ПОБОЧНЫМ ЭФФЕКТОМ ПРЕПАРАТОВ УРСОДЕЗОКСИХОЛЕВОЙ КИСЛОТЫ ЯВЛЯЕТСЯ

- А) понос
- Б) головная боль
- В) задержка стула
- Г) сухость во рту

329. [T024890] ПРЕПАРАТЫ ЛАКТУЛОЗЫ ИСПОЛЬЗУЮТСЯ ДЛЯ ЛЕЧЕНИЯ ПЕЧЕНОЧНОЙ ЭНЦЕФАЛОПАТИИ НА ОСНОВАНИИ ИХ СПОСОБНОСТИ

- А) подавлять образование аммиака в кишечнике
- Б) подавлять образование аммиака в мышцах
- В) усиливать связывание аммиака в печени
- Г) усиливать выведение аммиака почками

330. [T024902] ПОБОЧНЫМ ЭФФЕКТОМ ПРИМЕНЕНИЯ РАЗДРАЖАЮЩИХ И ОСМОТИЧЕСКИХ СЛАБИТЕЛЬНЫХ МОЖЕТ СТАТЬ

- А) лаксативная болезнь
- Б) дивертикулярная болезнь толстой кишки
- В) синдром раздраженной толстой кишки
- Г) синдром функциональной недостаточности мышц тазового дна

331. [T024914] ДЛЯ ЛЕЧЕНИЯ ТЯЖЕЛОГО АЛКОГОЛЬНОГО ГЕПАТИТА ПРЕДНИЗОЛОН НАЗНАЧАЮТ В ДОЗЕ 40 МГ/СУТ

- А) перорально
- Б) внутривенно
- В) внутримышечно
- Г) в микроклизмах

332. [T024922] ЭФФЕКТИВНОСТЬ ИММУНИЗАЦИИ ПРОТИВ ВИРУСА ГЕПАТИТА В КОНТРОЛИРУЕТСЯ ОПРЕДЕЛЕНИЕМ В КРОВИ КОЛИЧЕСТВА АНТИТЕЛ К

- А) HBs антигену
- Б) HBcor антигену
- В) HBe антигену класса IgA
- Г) HBe антигену класса IgG

333. [T025304] ЗАРЕГИСТРИРОВАННЫЕ ПРИ ПОВТОРНЫХ ИЗМЕРЕНИЯХ ЗНАЧЕНИЯ АД 160/100 ММ РТ.СТ., 158/105 ММ РТ.СТ., 150/100 ММ РТ.СТ., 165/105 ММ РТ.СТ. СООТВЕТСТВУЮТ

- А) артериальной гипертензии 2 степени
- Б) изолированной систолической артериальной гипертензии
- В) артериальной гипертензии 1 степени
- Г) артериальной гипертензии 3 степени

334. [T025306] ОЖИРЕНИЕ 2 СТЕПЕНИ СООТВЕТСТВУЕТ ИНДЕКСУ МАССЫ ТЕЛА ____ КГ/М²

- А) 35,0-39,9
- Б) 18,5-24,9
- В) 25,0-29,9
- Г) 30,0-34,9

335. [T025310] К МОДИФИЦИРУЕМЫМ ФАКТОРОМ РИСКА РАЗВИТИЯ СЕРДЕЧНО-СОСУДИСТЫХ ЗАБОЛЕВАНИЙ ОТНОСЯТ

- А) курение
- Б) пол
- В) возраст
- Г) неблагоприятный семейный анамнез

336. [T025312] ФАКТОРОМ РИСКА РАЗВИТИЯ ИШЕМИЧЕСКОЙ БОЛЕЗНИ СЕРДЦА ЯВЛЯЕТСЯ

- А) абдоминальный тип ожирения
- Б) низкий уровень липопротеидов низкой плотности
- В) женский пол
- Г) высокий уровень липопротеидов высокой плотности

337. [T025316] ДИСПАНСЕРНОЕ НАБЛЮДЕНИЕ БОЛЬНЫХ С АГ В СОЧЕТАНИИ С ИБС, ЦВБ ИЛИ ХПН ПРОВОДИТСЯ С ЧАСТОТОЙ НЕ МЕНЕЕ

- А) 2 раза в год
- Б) 1 раз в месяц
- В) 1 раз в квартал
- Г) 3 раза в год

338. [T025320] В СЕМЬЕ, ГДЕ ОБА РОДИТЕЛЯ СТРАДАЮТ АГ, ДЛЯ ПРЕДУПРЕЖДЕНИЯ (ЗАМЕДЛЕНИЯ) РАЗВИТИЯ ГИПЕРТОНИИ У ИХ ПОТОМКА (ДОЧЬ, СЫН) ЦЕЛЕСООБРАЗНО

- А) более строго придерживаться здорового образа жизни
- Б) регулярно измерять АД
- В) резко ограничить употребление поваренной соли
- Г) принимать сартаны в малых дозах с подросткового возраста

339. [T025322] БОЛЬНЫЕ С ГИПЕРТЕНИЧЕСКОЙ БОЛЕЗНЬЮ ВХОДЯТ В _____ ГРУППУ ДИСПАНСЕРНОГО УЧЕТА

- А) III
- Б) I
- В) II
- Г) IV

340. [T025324] ОБЯЗАТЕЛЬНЫМ ДИАГНОСТИЧЕСКИМ КРИТЕРИЕМ ОСТРОГО ИНФАРКТА МИОКАРДА ЯВЛЯЕТСЯ

- А) повышение уровня тропонина в крови
- Б) элевация сегмента ST в двух и более отведениях на ЭКГ
- В) повышение уровня ЛДГ
- Г) боль за грудиной продолжительностью более 20 минут

341. [T025325] БОЛЬ В ЭПИГАСТРАЛЬНОЙ ОБЛАСТИ, ТОШНОТА, РВОТА НАИБОЛЕЕ ХАРАКТЕРНЫ ДЛЯ

- А) локализации инфаркта миокарда в области нижней стенки ЛЖ
- Б) расслаивающей аневризмы грудного отдела аорты
- В) локализации инфаркта миокарда в области передней стенки ЛЖ
- Г) тромбоэмболии легочной артерии

342. [T025326] ДЛЯ ИНФАРКТА МИОКАРДА НИЖНЕЙ ЛОКАЛИЗАЦИИ ХАРАКТЕРНА

- А) элевация сегмента ST в отведениях II, III, aVF
- Б) элевация сегмента ST в отведениях I, aVL, V1-V4
- В) остро возникшая блокада левой ножки пучка Гиса
- Г) остро возникшая блокада правой ножки пучка Гиса

343. [T025328] ДЛЯ ИНФАРКТА МИОКАРДА БОКОВОЙ СТЕНКИ ЛЖ ХАРАКТЕРНЫ СЛЕДУЮЩИЕ ИЗМЕНЕНИЯ ЭКГ - ПОДЪЕМ СЕГМЕНТА ST В ОТВЕДЕНИЯХ

- А) I, aVL, V5-V6
- Б) I, aVL, V1-V4
- В) VR3, VR4
- Г) II, III, aVF

344. [T025330] НАРУШЕНИЯ А-V ПРОВОДИМОСТИ ПРИ НИЖНЕМ ИНФАРКТЕ МИОКАРДА СВЯЗАНЫ С

- А) нарушением кровотока по артерии АВ узла
- Б) нарушением кровотока по артерии синусового узла
- В) обширностью повреждения боковой стенки ЛЖ
- Г) повреждением межжелудочковой перегородки

345. [T025331] ПРИЗНАКОМ ВОВЛЕЧЕННОСТИ ПРАВОГО ЖЕЛУДОЧКА ПРИ ИНФАРКТЕ МИОКАРДА ЯВЛЯЕТСЯ

- А) стойкая гипотония
- Б) снижение темпа диуреза менее 40 мл/час
- В) боль в эпигастральной области
- Г) появление влажных хрипов в нижних отделах легких

346. [T025334] НАИБОЛЕЕ ХАРАКТЕРНЫМ КЛИНИЧЕСКИМ СИМПТОМОМ ИНФАРКТА МИОКАРДА ЯВЛЯЕТСЯ

- А) боль за грудиной продолжительностью более 20 минут
- Б) боль за грудиной, купирующаяся нитроглицерином
- В) коллапс
- Г) внезапно развившаяся одышка

347. [T025335] ОСТРО ВОЗНИКШАЯ БЛОКАДА ЛЕВОЙ НОЖКИ ПУЧКА ГИСА ЧАЩЕ ВСЕГО СОПРОВОЖДАЕТ ИНФАРКТ _____ ЛОКАЛИЗАЦИИ

- А) передней
- Б) нижней
- В) боковой
- Г) задней

348. [T025336] ОСТРО РАЗВИВШАЯСЯ БЛОКАДА ЛЕВОЙ НОЖКИ ПУЧКА ГИСА НА ФОНЕ ИНФАРКТА МИОКАРДА ЭКВИВАЛЕНТНА

- А) подъему сегмента ST на ЭКГ
- Б) острому инфаркту миокарда без подъема сегмента ST на ЭКГ
- В) формированию острой аневризмы верхушки ЛЖ
- Г) острой левожелудочковой недостаточности

349. [T025339] ДЛЯ ОЦЕНКИ ТЯЖЕСТИ ОСТРОЙ ЛЕВОЖЕЛУДОЧКОВОЙ НЕДОСТАТОЧНОСТИ ПРИ ОСТРОМ ИНФАРКТЕ МИОКАРДА ПРИНЯТО ИСПОЛЬЗОВАТЬ КЛАССИФИКАЦИЮ

- А) Killip
- Б) NYHA
- В) Стражеско-Василенко
- Г) GOLD

350. [T025340] СТАДИЯ ОСТРОЙ ЛЕВОЖЕЛУДОЧКОВОЙ НЕДОСТАТОЧНОСТИ IV СТЕПЕНИ ПО KILLIP СООТВЕТСТВУЕТ

- А) кардиогенному шоку
- Б) интерстициальному отеку легких
- В) остановке кровообращения
- Г) альвеолярному отеку легких

351. [T025341] ДИФФЕРЕНЦИАЛЬНАЯ ДИАГНОСТИКА ПРИ НАЛИЧИИ ПОДЪЕМА СЕГМЕНТА ST НА ЭКГ ПРОВОДИТСЯ МЕЖДУ ИНФАРКТОМ МИОКАРДА И

- А) перикардитом
- Б) пневмонией
- В) синдромом Х
- Г) эзофагитом

352. [T025345] АБСОЛЮТНЫМ ПРОТИВОПОКАЗАНИЕМ ДЛЯ ПРОВЕДЕНИЯ НАГРУЗОЧНОГО ТЕСТА ЯВЛЯЕТСЯ

- А) острый перикардит
- Б) стеноз ствола левой коронарной артерии
- В) гипертрофическая кардиомиопатия
- Г) острый инфаркт миокарда в течение первых 2 месяцев

353. [T025346] ОТНОСИТЕЛЬНЫМ ПРОТИВОПОКАЗАНИЕМ К ПРОВЕДЕНИЮ НАГРУЗОЧНОГО ТЕСТА ЯВЛЯЕТСЯ

- А) стеноз ствола левой коронарной артерии
- Б) острый миокардит
- В) острый инфаркт миокарда в течение первых 2 суток
- Г) критический аортальный стеноз

354. [T025347] ДЛЯ ВЫЯВЛЕНИЯ АРИТМОГЕННОЙ ПРИРОДЫ СИНКОПАЛЬНЫХ СОСТОЯНИЙ ПОКАЗАНО ПРОВЕДЕНИЕ РЕГИСТРАЦИИ ЭКГ В ТЕЧЕНИЕ _____ ЧАСОВ

- A) 72
- Б) 24
- В) 48
- Г) 12

355. [T025348] В ВЕРИФИКАЦИИ ИШЕМИЧЕСКОГО ГЕНЕЗА БОЛЕЙ В ОБЛАСТИ СЕРДЦА НАИБОЛЬШЕЙ ЧУВСТВИТЕЛЬНОСТЬЮ И СПЕЦИФИЧНОСТЬЮ ОБЛАДАЕТ

- A) нагрузочный тест
- Б) 12-канальное суточное мониторирование ЭКГ
- В) холодовая проба
- Г) одновременное суточное мониторирование ЭКГ и АД

356. [T025349] ПРИ ДИАГНОСТИКЕ ИШЕМИЧЕСКОЙ БОЛЕЗНИ СЕРДЦА ПОЛОЖИТЕЛЬНЫМ РЕЗУЛЬТАТОМ НАГРУЗОЧНОГО ТЕСТА ЯВЛЯЕТСЯ

- A) устойчивая горизонтальная и медленная косовосходящая депрессия сегмента ST не менее 1 мм
- Б) быстрая и медленная косовосходящая депрессия сегмента ST не менее 1 мм
- В) появление полной блокады левой ножки пучка Гиса
- Г) появление инверсии зубца T

357. [T025350] ИНДУКЦИЯ ГРУППОВОЙ ЖЕЛУДОЧКОВОЙ ЭКТОПИИ У ПАЦИЕНТА НА ПИКЕ НАГРУЗКИ ЯВЛЯЕТСЯ

- A) диагностическим критерием ишемии миокарда
- Б) показанием к коронароангиографии.
- В) сомнительным результатом пробы на коронарную недостаточность
- Г) критерием диагноза подострого миокардита

358. [T025351] МАКСИМАЛЬНОЙ ДИАГНОСТИЧЕСКОЙ ТОЧНОСТЬЮ ИЗ НЕИНВАЗИВНЫХ МЕТОДОВ ОБСЛЕДОВАНИЯ ДЛЯ ДИАГНОСТИКИ АРИТМОГЕННОЙ ДИСПЛАЗИИ МИОКАРДА ОБЛАДАЮТ

- А) магнитнорезонансная томография сердца и генетический анализ крови
- Б) мультиспиральная компьютерная томография сердца с контрастированием и анализ крови на специфические кардиомаркеры
- В) мониторинг ЭКГ, нагрузочный тест, при необходимости коронароангиография
- Г) однофотонная эмиссионная компьютерная томография сердца в покое и при нагрузке и генетический анализ крови

359. [T025353] ЖЕЛУДОЧКОВЫЙ РИТМ РАСЦЕНИВАЕТСЯ КАК «УСТОЙЧИВАЯ ЖЕЛУДОЧКОВАЯ ТАХИКАРДИЯ» ПРИ ПРОДОЛЖИТЕЛЬНОСТИ БОЛЕЕ ____ СЕКУНД.

- А) 30
- Б) 20
- В) 90
- Г) 15

360. [T025354] РЕКОМЕНДУЕМОЙ ТАКТИКОЙ АНТИАРИТМИЧЕСКОЙ ТЕРАПИИ ПРИ ГРУППОВОЙ ЖЕЛУДОЧКОВОЙ ЭКТОПИИ У ПАЦИЕНТА С ПОСТИНФАРКТНЫМ КАРДИОСКЛЕРОЗОМ ЯВЛЯЕТСЯ ПРИМЕНЕНИЕ

- А) соталолола – при наличии тенденции к тахикардии
- Б) аллапинина или пропafenона в сочетании с соталололом
- В) амиодарона, в сочетании с бета-адреноблокаторами при тенденции к тахикардии
- Г) верапамила

361. [T025355] ПОКАЗАНИЯМИ К ИМПЛАНТАЦИИ ПОСТОЯННОГО ЭЛЕКТРОКАРДИОСТИМУЛЯТОРА ЯВЛЯЮТСЯ

- А) паузы более 3 секунд при отсутствии ятрогении
- Б) эпизоды АВ блокады 2 степени в ночные часы
- В) признаки синдрома ранней реполяризации желудочков
- Г) признаки синдрома Бругада

362. [T025356] ЧРЕСПИЩЕВОДНУЮ ЭХОКГ СЛЕДУЕТ ПРОВОДИТЬ ДЛЯ ИСКЛЮЧЕНИЯ ВНУТРИСЕРДЕЧНОГО ТРОМБОЗА ПРИ ДЛИТЕЛЬНОСТИ ПАРОКСИЗМА ФИБРИЛЛЯЦИИ ПРЕДСЕРДИЙ

- А) более 48 часов
- Б) более 24 часов
- В) менее 48 часов
- Г) менее 24 часов

363. [T025357] СУТОЧНЫЙ РИТМ АД ТИПА NIGHT-PICKER ДИАГНОСТИРУЕТСЯ В СЛУЧАЕ, КОГДА

- А) ночные значения АД выше, чем дневные
- Б) АД в ночные часы по сравнению с дневными часами ниже менее чем на 10%
- В) снижение АД в ночные часы превышает 20% по сравнению с дневными значениями
- Г) АД в ночные часы на 10-20% ниже, чем в дневные

364. [T025358] СУТОЧНЫЙ РИТМ АД ТИПА NON-DIPPER ДИАГНОСТИРУЮТ, КОГДА АД В НОЧНЫЕ ЧАСЫ

- А) по сравнению с дневными часами, снижается менее чем на 10%
- Б) выше, чем в дневные часы
- В) снижается более чем на 20% по сравнению с дневными значениями
- Г) на 10-20% ниже, чем в дневные

365. [T025360] ВЫСОКО-НОРМАЛЬНОЕ АД ДИАГНОСТИРУЮТ ПРИ АД ____ ММ РТ.СТ.

- А) 139/89
- Б) 130/80
- В) 140/90
- Г) 130/79

366. [T025361] АД 160/90 ММ РТ.СТ. СООТВЕТСТВУЕТ _____ СТЕПЕНИ ПОВЫШЕНИЯ

- А) 2
- Б) 1
- В) 3
- Г) 4

367. [T025362] ПРИ ОБСЛЕДОВАНИИ ПАЦИЕНТА С НЕОСЛОЖНЕННОЙ АГ РЕКОМЕНДУЕТСЯ ПРОВЕДЕНИЕ

- А) ЭХО-КГ
- Б) суточного мониторирования ЭКГ
- В) сцинтиграфии миокарда
- Г) коронароангиографии

368. [T025363] ПРИЗНАКОМ ГЛЖ СОГЛАСНО ИНДЕКСУ СОКОЛОВА-ЛАЙОНА ЯВЛЯЕТСЯ

- А) $SV1+RV5/V6 > 38$ мм
- Б) $RI > 11$ мм
- В) $RI + SPI > 25$ мм
- Г) $R/S < 1$ в V1

369. [T025364] ТОЧНЫМ МЕТОДОМ ДИАГНОСТИКИ ВАЗОРЕНАЛЬНОЙ ГИПЕРТОНИИ ЯВЛЯЕТСЯ

- А) почечная ангиография
- Б) УЗИ почек
- В) сцинтиграфия почек
- Г) компьютерная томография почек

370. [T025367] ФЕОХРОМОЦИТОМА ЯВЛЯЕТСЯ ОПУХОЛЬЮ

- А) мозгового слоя надпочечников с гиперпродукцией катехоламинов
- Б) гипофиза с гиперсекрецией АКТГ
- В) коркового слоя надпочечников с гиперпродукцией альдостерона
- Г) коркового слоя надпочечников с гиперпродукцией кортизола

371. [T025368] ИЗОЛИРОВАННАЯ СИСТОЛИЧЕСКАЯ ГИПЕРТОНИЯ ХАРАКТЕРНА ДЛЯ

- А) аортальной недостаточности
- Б) аортального стеноза
- В) митральной недостаточности
- Г) митрального стеноза

372. [T025374] У ПАЦИЕНТКИ С АГ ПРИ РАЗНИЦЕ АД НА ЛЕВОЙ И ПРАВОЙ РУКАХ В 20 ММ РТ.СТ. В ПЕРВУЮ ОЧЕРЕДЬ СЛЕДУЕТ ЗАПОДОЗРИТЬ

- А) болезнь Такаясу
- Б) болезнь Кушинга
- В) атеросклеротическое поражение плечевой артерии
- Г) болезнь Аддисона

373. [T025375] ИЗОЛИРОВАННАЯ СИСТОЛИЧЕСКАЯ АРТЕРИАЛЬНАЯ ГИПЕРТОНИЯ – ЭТО ПОВЫШЕНИЕ АД ВЫШЕ ____ ММ РТ.СТ.

- А) 140/<90
- Б) 160/90
- В) 150/100
- Г) 140/90

374. [T025376] ПО ДАННЫМ САМОСТОЯТЕЛЬНОГО (ДОМАШНЕГО) КОНТРОЛЯ ДИАГНОЗ АГ УСТАНОВЛИВАЕТСЯ ПРИ УСРЕДНЕННОМ ЗНАЧЕНИИ АД БОЛЕЕ ____ ММ РТ.СТ.

- А) 135/85
- Б) 130/80
- В) 140/90
- Г) 150/90

375. [T025378] КРИЗОВОЕ ТЕЧЕНИЕ АГ ХАРАКТЕРНО ДЛЯ

- А) феохромоцитомы
- Б) синдрома Кона
- В) синдрома Иценко-Кушинга
- Г) акромегалии

**376. [T025384] У ПАЦИЕНТА С АД 150/90 ММ РТ.СТ., ПЕРЕНЕСШЕГО
КОРОНАРНОЕ ШУНТИРОВАНИЕ, ГИПЕРТОНИЧЕСКАЯ БОЛЕЗНЬ ___ СТАДИИ**

- А) III
- Б) I
- В) II
- Г) IV

377. [T025386] ГЕСТАЦИОННОЙ НАЗЫВАЮТ АГ, КОТОРАЯ

- А) развилась после 20 недели беременности и исчезает в течение 12 недель после родов
- Б) зарегистрирована во время первого триместра беременности
- В) развилась после 20 недели беременности и сохраняется более 12 недель после родов
- Г) сопровождается протеинурией

**378. [T025387] ЭХОКАРДИОГРАФИЧЕСКИМИ КРИТЕРИЯМИ
КОНЦЕНТРИЧЕСКОЙ ГИПЕРТРОФИИ ЛЕВОГО ЖЕЛУДОЧКА ЯВЛЯЮТСЯ**

- А) увеличение индекса массы миокарда левого желудочка и относительной толщины стенок левого желудочка
- Б) увеличение индекса массы миокарда левого желудочка и нормальная величина относительной толщины стенок левого желудочка
- В) нормальный индекс массы миокарда левого желудочка и увеличение относительной толщины стенок левого желудочка
- Г) нормальный индекс массы миокарда левого желудочка и нормальная относительная толщина стенок левого желудочка

379. [T025389] ВО ВРЕМЯ ПРОВЕДЕНИЯ НАГРУЗОЧНОГО ТРЕДМИЛ-ТЕСТА НА ЭКРАНЕ МОНИТОРА ЗАРЕГИСТРИРОВАНА ТАХИКАРДИЯ С ШИРОКИМИ КОМПЛЕКСАМИ, ПОЭТОМУ НЕОБХОДИМО ПРЕКРАТИТЬ ИССЛЕДОВАНИЕ

- А) при любом генезе изменений, которые не ясны
- Б) из-за пароксизма желудочковой тахикардии
- В) из-за пароксизма наджелудочковой тахикардии с абберацией внутрижелудочкового проведения
- Г) из-за частотзависимой блокады левой ножки пучка Гиса.

380. [T025390] ГЛАВНЫМ ВОПРОСОМ, НА КОТОРЫЙ ПОЗВОЛЯЕТ ОТВЕТИТЬ НАГРУЗОЧНЫЙ ТЕСТ, ЯВЛЯЕТСЯ

- А) вероятность наличия ИБС
- Б) верификация ИБС
- В) наличие перенесенного в прошлом инфаркта миокарда
- Г) наличие клапанной патологии

381. [T025391] «ВИЗУАЛИЗИРУЮЩИМИ МЕТОДИКАМИ» ДЛЯ ВЕРИФИКАЦИИ ИБС В ПРАКТИЧЕСКОЙ КАРДИОЛОГИИ ПРИНЯТО СЧИТАТЬ

- А) стресс-эхокардиографию, мультиспиральную компьютерную томографию, перфузионную сцинтиграфию миокарда с нагрузкой
- Б) стресс-эхокардиографию, мультиспиральную компьютерную томографию, велоэргометрию
- В) стресс-эхокардиографию, мультиспиральную компьютерную томографию, нагрузочный тремил-тест
- Г) стресс-эхокардиографию, мультиспиральную компьютерную томографию, велоэргометрию, нагрузочный тредмил-тест

382. [T025392] ПРЕТЕСТОВЫМ ИЗМЕНЕНИЕМ ЭКГ, КОТОРОЕ ДЕЛАЕТ НЕВОЗМОЖНЫМ ПРОВЕДЕНИЕ НАГРУЗОЧНОГО ТРЕДМИЛ-ТЕСТА, ЯВЛЯЕТСЯ

- А) полная блокада левой ножки пучка Гиса
- Б) полная блокада правой ножки пучка Гиса
- В) исходная (претестовая) горизонтальная депрессия сегмента ST в отведениях II, III, aVF до 1 мм
- Г) исходная (претестовая) горизонтальная депрессия сегмента ST в отведениях V4-6 до 1 мм

383. [T025393] К КЛИНИЧЕСКИМ ФОРМАМ СТАБИЛЬНОЙ ИШЕМИЧЕСКОЙ БОЛЕЗНИ СЕРДЦА ОТНОСЯТ

- А) стабильную стенокардию напряжения и покоя, вазоспастическую стенокардию, микроваскулярную стенокардию
- Б) стабильную стенокардию напряжения и покоя
- В) стабильную стенокардию напряжения, микроваскулярную стенокардию
- Г) стабильную стенокардию напряжения и покоя, микроваскулярную стенокардию

384. [T025402] ДЛЯ СТРАТИФИКАЦИИ РИСКА СЕРДЕЧНО-СОСУДИСТЫХ СОБЫТИЙ У ПАЦИЕНТОВ СО СТАБИЛЬНОЙ ИШЕМИЧЕСКОЙ БОЛЕЗНЬЮ СЕРДЦА ИСПОЛЬЗУЮТ

- А) тредмил-тест (с определением индекса Дьюка), ЭхоКГ, стресс-ЭхоКГ, коронароангиографию
- Б) перфузионную томосцинтиграфию миокарда с нагрузкой и тредмил-тест (с определением индекса Дьюка)
- В) перфузионную томосцинтиграфию миокарда с нагрузкой и стресс-ЭхоКГ
- Г) коронароангиографию, ЭхоКГ

385. [T025618] ДИАГНОЗ ИНСИДЕНТАЛОМЫ ЯВЛЯЕТСЯ

- А) предварительным
- Б) окончательным
- В) диагнозом исключения
- Г) частью основного диагноза

386. [T025620] ЗАБОЛЕВАНИЕМ, СОПРОВОЖДАЮЩИМСЯ ВЕРОЯТНЫМ ДЕФИЦИТОМ СОМАТОТРОПНОГО ГОРМОНА, ЯВЛЯЕТСЯ

- А) гипопитуитаризм
- Б) первичный гипотиреоз
- В) первичный гипогонадизм
- Г) первичный гипокортицизм

387. [T025621] ДЛЯ ПАЦИЕНТОВ С АКРОМЕГАЛИЕЙ ХАРАКТЕРНЫ ЖАЛОБЫ НА

- А) утолщение пальцев рук, увеличение нижней челюсти, увеличение размера стопы
- Б) тремор рук и век, потливость, снижение веса, повышение температуры тела
- В) гиперемия лица, истончение кожи, отложение жира в области живота, багровые стрии
- Г) сухость кожи, выпадение волос, снижение температуры тела

388. [T025622] ДЛЯ ПАЦИЕНТОВ С ТИРЕОТОКСИКОЗОМ ХАРАКТЕРНЫ ЖАЛОБЫ НА

- А) тремор рук и век, потливость, снижение веса, сердцебиение
- Б) утолщение пальцев рук, увеличение нижней челюсти, увеличение размера стопы
- В) гиперемия лица, истончение кожи, отложение жира в области живота, багровые стрии
- Г) сухость кожи, выпадение волос, снижение температуры тела

389. [T025623] САМОЙ ЧАСТОЙ ПРИЧИНОЙ ПЕРВИЧНОЙ НАДПОЧЕЧНИКОВОЙ НЕДОСТАТОЧНОСТИ ЯВЛЯЕТСЯ

- А) аутоиммунный аденолит
- Б) пангипопитуитаризм
- В) туберкулез
- Г) адренолейкодистрофия

390. [T025624] ЗАБОЛЕВАНИЕМ, СВЯЗАННЫМ С ГИПЕРПРОДУКЦИЕЙ СОМАТОТРОПНОГО ГОРМОНА, ЯВЛЯЕТСЯ

- А) акромегалия
- Б) гиперкортицизм
- В) гиперпаратиреоз
- Г) синдром «пустого турецкого седла»

391. [T025625] ПАЦИЕНТУ С САХАРНЫМ ДИАБЕТОМ НЕОБХОДИМО УМЕНЬШИТЬ ДОЗУ БАЗАЛЬНОГО ИНСУЛИНА ПРИ ВЫСОКОЙ ГЛИКЕМИИ

- А) натощак и гипогликемии в ночное время
- Б) перед сном и через 2 часа после приема пищи
- В) натощак и в ночное время
- Г) препрандиальной

392. [T025626] ПРИЧИНОЙ НЕСАХАРНОГО ДИАБЕТА ЯВЛЯЕТСЯ

- А) дефицит АДГ
- Б) дефицит СТГ
- В) избыток АДГ
- Г) избыток СТГ

393. [T025627] ПОКАЗАТЕЛЕМ ОПТИМАЛЬНОГО КОНТРОЛЯ ГЛИКЕМИИ НАТОЩАК У ДЕТЕЙ С САХАРНЫМ ДИАБЕТОМ 1 ТИПА, СОГЛАСНО РЕКОМЕНДАЦИЯМ ISPAD ОТ 2014 Г., ЯВЛЯЕТСЯ ДИАПАЗОН ЗНАЧЕНИЙ _____ ММОЛЬ/Л

- А) 4-8
- Б) 5-10
- В) 4,5-9
- Г) 3,6-5,6

394. [T025628] ОГРАНИЧЕННАЯ ПОДВИЖНОСТЬ СУСТАВОВ ИЛИ ХАЙРОПАТИЯ У ПОДРОСТКОВ С ПЛОХО КОМПЕНСИРОВАННЫМ САХАРНЫМ ДИАБЕТОМ 1 ТИПА СВЯЗАНА С

- А) избыточным гликированием коллагена
- Б) дефицитом мышечной массы
- В) недоразвитием эпифизарной хрящевой ткани
- Г) отставанием в линейном росте

395. [T025630] ТЕСТОМ ПЕРВОГО УРОВНЯ ПРИ ПОДОЗРЕНИИ НА АКРОМЕГАЛИЮ ЯВЛЯЕТСЯ ОПРЕДЕЛЕНИЕ В КРОВИ УРОВНЯ

- А) ИФР-1
- Б) СТГ
- В) пролактина
- Г) ИФР-1 связывающих белков

396. [T025631] ДОЗА СУХОЙ ГЛЮКОЗЫ ДЛЯ ПРОВЕДЕНИЯ ГЛЮКОЗОТОЛЕРАНТНОГО ТЕСТА В ДЕТСКОМ ВОЗРАСТЕ СОСТАВЛЯЕТ

- А) 1,75 г/кг массы тела, но не более 75 г
- Б) 1,55 г/кг массы тела, но не более 50 г
- В) 75 г
- Г) 50 г

397. [T025632] К СЕКРЕТОГЕНАМ ОТНОСЯТ САХАРОСНИЖАЮЩИЕ ПРЕПАРАТЫ ГРУППЫ

- А) глинидов
- Б) глитазонов
- В) бигуанидов
- Г) глиптинов

398. [T025633] К СРЕДСТВАМ С ИНКРЕТИНОВОЙ АКТИВНОСТЬЮ ОТНОСЯТ САХАРОСНИЖАЮЩИЕ ПРЕПАРАТЫ ГРУППЫ

- А) глиптинов
- Б) глинидов
- В) глитазонов
- Г) бигуанидов

399. [T025635] МЕТФОРМИН ОТНОСИТСЯ К ПЕРОРАЛЬНЫМ САХАРОСНИЖАЮЩИМ ПРЕПАРАТАМ КЛАССА

- А) бигуанидов
- Б) ингибиторов альфа-глюкозидаз
- В) ингибиторов натрий-глюкозного котранспортера 2 типа
- Г) ингибиторов дипептидилпептидазы-4

400. [T025636] ОСНОВНЫМИ КРИТЕРИЯМИ ДИАГНОСТИКИ СИНДРОМА ПОЛИКИСТОЗНЫХ ЯИЧНИКОВ ЯВЛЯЮТСЯ

- А) ановуляция, поликистоз по результатам сонографии, гиперандрогения
- Б) алопеция, биохимическая гиперандрогения
- В) олигоменорея, поликистоз по результатам сонографии
- Г) задержка полового развития, гиперандрогения

401. [T025638] ОДНИМ ИЗ ОСНОВНЫХ ЛАБОРАТОРНЫХ ПОКАЗАТЕЛЕЙ КРОВИ В ДИАГНОСТИКЕ НЕКЛАССИЧЕСКОЙ ФОРМЫ ВДКН ЯВЛЯЕТСЯ

- А) 17-ОН прогестерон
- Б) кортизол
- В) дигидроэпиандростерон-сульфат (ДГЭА-С)
- Г) индекс инсулинорезистентности НОМА

402. [T025639] В ДИАГНОСТИКЕ ФЕОХРОМОЦИТОМЫ ЛУЧШЕ ВСЕГО ИСПОЛЬЗОВАТЬ АНАЛИЗ

- А) суточной мочи на метанефрин и норметанефрин
- Б) суточной мочи на ванилилминдальную кислоту (ВМК)
- В) крови на электролиты, активность ренина плазмы
- Г) крови на ренин и альдостерон с определением альдостерон-ренинового соотношения

403. [T025640] ОСНОВНЫМ МЕТОДОМ ЛЕЧЕНИЯ ПАЦИЕНТА С БОЛЕЗНЬЮ ИЦЕНКО-КУШИНГА ПРИ ОТСУТСТВИИ ПРОТИВОПОКАЗАНИЙ ЯВЛЯЕТСЯ

- А) трансфеноидольная аденомэктомия
- Б) γ -терапия
- В) протонотерапия
- Г) терапия ингибиторами стероидогенеза

404. [T025641] С ЦЕЛЬЮ ЛЕЧЕНИЯ МАНИФЕСТНОГО ГИПОТИРЕОЗА, РАЗВИВШЕГОСЯ В ИСХОДЕ АУТОИММУННОГО ТИРЕОИДИТА, ПОКАЗАНО НАЗНАЧЕНИЕ ПРЕПАРАТОВ

- А) левотироксина в заместительной дозе
- Б) левотироксина в супрессивной дозе
- В) калия иодида в терапевтической дозе
- Г) калия иодида в профилактической дозе

405. [T025642] ВЫСОКИЙ РОСТ, ВЫСОКАЯ ТАЛИЯ И ПРИЗНАКИ ГИНЕКОМАСТИИ, ГИПОГОНАДИЗМА У МУЖЧИН ХАРАКТЕРНЫ ДЛЯ СИНДРОМА _____ С НАИБОЛЕЕ ВЕРОЯТНЫМ КАРИОТИПОМ _____

- А) Клайнфельтера, 47 ХХУ
- Б) Шерешевского-Тернера, 45 ХО
- В) Дауна, 47 ХХ или ХУ, 21+
- Г) Патау, 47 ХХ или ХУ, 13 +

406. [T025643] НИЗКИЙ РОСТ, КОРОТКАЯ ШЕЯ С КРЫЛОВИДНЫМИ КОЖНЫМИ СКЛАДКАМИ С НИЗКОЙ ЛИНИЕЙ РОСТА ВОЛОС НА ЗАТЫЛКЕ И НАЛИЧИЕ ДИСГИНЕЗИИ ГОНАД ХАРАКТЕРНЫ ДЛЯ СИНДРОМА _____ С НАИБОЛЕЕ ВЕРОЯТНЫМ КАРИОТИПОМ _____

- А) Шерешевского-Тернера, 45 ХО
- Б) Клайнфельтера, 47 ХХУ
- В) Дауна, 47 ХХ или ХУ, 21+
- Г) Патау, 47 ХХ или ХУ, 13 +

407. [T025644] НАИБОЛЕЕ ИНФОРМАТИВНЫМ В ДИАГНОСТИКЕ РАКА ЩИТОВИДНОЙ ЖЕЛЕЗЫ ЯВЛЯЕТСЯ

- А) тонкоигольная аспирационная биопсия
- Б) сцинтиграфия с радиоизотопами йода 131
- В) ультразвуковое исследование
- Г) пальпаторное исследование

408. [T025645] НАИБОЛЕЕ ВЕРОЯТНОЙ ПРИЧИНОЙ ТРАКЦИОННОЙ ОТСЛОЙКИ СЕТЧАТКИ У ПАЦИЕНТОВ С САХАРНЫМ ДИАБЕТОМ ЯВЛЯЕТСЯ

- А) терминальная стадия ретинопатии
- Б) глаукома
- В) автономная нейропатия
- Г) макулярный отек и атрофия зрительного нерва

409. [T025647] РАННИМ МЕТАБОЛИЧЕСКИМ МАРКЕРОМ САХАРНОГО ДИАБЕТА 2 ТИПА ЯВЛЯЕТСЯ

- А) исчезновение ранней фазы секреции инсулина
- Б) высокий уровень глюкозы натощак
- В) наличие частых эпизодов гипогликемии в ночное время
- Г) кетонурия

410. [T025648] МАКСИМАЛЬНЫЙ УРОВЕНЬ ГЛЮКОЗЫ ПЛАЗМЫ ЧЕРЕЗ 2 ЧАСА ПОСЛЕ НАГРУЗКИ ГЛЮКОЗОЙ В ХОДЕ ПЕРОРАЛЬНОГО ГЛЮКОЗОТОЛЕРАНТНОГО ТЕСТА У ЗДОРОВОГО ЧЕЛОВЕКА СОСТАВЛЯЕТ ДО _____ ММОЛЬ/Л

- А) 7,8
- Б) 6,1
- В) 5,5
- Г) 6,4

411. [T025650] КЛИНИЧЕСКИЕ ПРОЯВЛЕНИЯ РАЗВИТИЯ САХАРНОГО ДИАБЕТА ТИПА 1 ВОЗНИКАЮТ НА СТАДИИ

- А) 90% деструкции β -клеток
- Б) полной деструкции β -клеток
- В) прогрессивного снижения 1 фазы секреции инсулина
- Г) инициации иммунных процессов

412. [T025651] САХАРНЫЙ ДИАБЕТ 2 ТИПА РАЗВИВАЕТСЯ ВСЛЕДСТВИЕ

- А) инсулинорезистентности и относительного дефицита инсулина
- Б) генетически обусловленных дефектов функции бета-клеток поджелудочной железы
- В) аутоиммунной деструкции бета-клеток поджелудочной железы
- Г) опухоли или травмы поджелудочной железы

413. [T025655] СКРИНИНГ ДИАБЕТИЧЕСКОЙ РЕТИНОПАТИИ У БОЛЬНЫХ САХАРНЫМ ДИАБЕТОМ (СД) 1 ТИПА СЛЕДУЕТ НАЧИНАТЬ

- А) через 1,5-2 года от начала СД
- Б) с момента установления диагноза диабета
- В) через полгода от начала СД
- Г) через 5 лет от начала СД

414. [T025657] ИНДИВИДУАЛЬНЫЙ ЦЕЛЕВОЙ УРОВЕНЬ ГЛИКИРОВАННОГО ГЕМОГЛОБИНА У ПАЦИЕНТА 30 ЛЕТ БЕЗ ТЯЖЕЛЫХ ОСЛОЖНЕНИЙ САХАРНОГО ДИАБЕТА И РИСКА ТЯЖЕЛЫХ ГИПОГЛИКЕМИЙ СОСТАВЛЯЕТ МЕНЕЕ _____%

- А) 6,5
- Б) 7,0
- В) 7,5
- Г) 8,0

415. [T025658] СОСТОЯНИЕ КЛИНИЧЕСКОЙ РЕМИССИИ САХАРНОГО ДИАБЕТА 1 ТИПА ОПРЕДЕЛЯЕТСЯ

- А) возможностью отменить инсулинотерапию
- Б) снижением потребности в экзогенном инсулине менее 0,4 ед на кг массы тела
- В) снижением потребности в экзогенном инсулине менее 0,8 ед на кг массы тела
- Г) повышением потребности в инсулине более 1 ед на кг массы тела

416. [T025659] СКРИНИНГ НА МИКРОАЛЬБУМИУРИЮ У БОЛЬНЫХ С САХАРНЫМ ДИАБЕТОМ (СД) 2 ТИПА НЕОБХОДИМО ПРОВОДИТЬ

- А) при установлении диагноза СД
- Б) через 5 лет от начала СД
- В) через 1 год после начала СД
- Г) через 10 лет от начала заболевания

417. [T025660] САМЫМ РАННИМ ФУНКЦИОНАЛЬНЫМ НАРУШЕНИЕМ РАБОТЫ ПОЧЕК ПРИ САХАРНОМ ДИАБЕТЕ ЯВЛЯЕТСЯ

- А) гиперфльтрация
- Б) артериосклероз
- В) микроальбуминурия
- Г) протеинурия

418. [T025661] ДЛЯ ПРЕДУПРЕЖДЕНИЯ ГИПОГЛИКЕМИИ ПРИ КОРОТКОЙ (МЕНЕЕ ОДНОГО ЧАСА) ФИЗИЧЕСКОЙ НАГРУЗКЕ РЕКОМЕНДУЕТСЯ

- А) съесть перед началом физической нагрузки 1-2 ХЕ медленно усваиваемых углеводов
- Б) съесть перед началом физической нагрузки 1-2 ХЕ быстро усваиваемых углеводов
- В) уменьшить дозу инсулина
- Г) избегать физических нагрузок

419. [T025662] ОСНОВНЫМ МЕХАНИЗМОМ ДЕЙСТВИЯ ПРЕПАРАТОВ СУЛЬФОНИЛМОЧЕВИНЫ ЯВЛЯЕТСЯ

- А) стимуляция секреции инсулина
- Б) снижение периферической инсулинорезистентности
- В) замедление всасывания глюкозы в кишечнике
- Г) подавление глюконеогенеза в печени

420. [T025663] РЕПАГЛИНИД ОТНОСИТСЯ К ПЕРОРАЛЬНЫМ САХАРОСНИЖАЮЩИМ ПРЕПАРАТАМ КЛАССА

- А) производных бензойной кислоты
- Б) производных сульфонилмочевины
- В) бигуанидов
- Г) тиазолидиндионов

421. [T025664] АКАРБОЗА ОТНОСИТСЯ К ПЕРОРАЛЬНЫМ САХАРОСНИЖАЮЩИМ ПРЕПАРАТАМ КЛАССА

- А) ингибиторов альфа-глюкозидаз
- Б) бигуанидов
- В) ингибиторов натрий-глюкозного котранспортера 2 типа
- Г) ингибиторов дипептидилпептидазы-4

422. [T025667] БОЛЬНЫМ ОЖИРЕНИЕМ РЕКОМЕНДОВАНО ПРИНИМАТЬ ПИЩУ _____ В СУТКИ

- А) 5-6 раз
- Б) 4 раза
- В) 3 раза
- Г) 2 раза

423. [T025668] СНИЖЕНИЕ ЭНЕРГЕТИЧЕСКОЙ ЦЕННОСТИ ПИЩЕВОГО РАЦИОНА ДЛЯ ПАЦИЕНТОВ С ОЖИРЕНИЕМ ОСУЩЕСТВЛЯЕТСЯ ЗА СЧЕТ УМЕНЬШЕНИЯ

- А) жиров
- Б) белков
- В) углеводов
- Г) белков, жиров и углеводов

424. [T025669] СЕКРЕЦИЯ ГОРМОНА РОСТА УГНЕТАЕТСЯ ПРИ

- А) ожирении
- Б) хронической почечной недостаточности
- В) неврогенной анорексии
- Г) стрессе

425. [T025670] СЕКРЕЦИЯ ГОРМОНА РОСТА СТИМУЛИРУЕТСЯ ПРИ

- А) гипогликемии
- Б) гипотиреозе
- В) гипертиреозе
- Г) приеме глюкокортикоидов

426. [T025678] ПРИ МЕДИКАМЕНТОЗНОМ ЛЕЧЕНИИ АКРОМЕГАЛИИ ПРИМЕНЯЮТ

- А) селективные аналоги соматостатина
- Б) соматостатин
- В) дофамин
- Г) антагонисты дофамина

427. [T025682] СРЕДНЯЯ СУТОЧНАЯ ПОТРЕБНОСТЬ В ИНСУЛИНЕ В ПУБЕРТАТНОМ ВОЗРАСТЕ СОСТАВЛЯЕТ _____ ЕД/КГ МАССЫ ТЕЛА

- А) 1,0 – 2,0
- Б) 0,6 – 1,0
- В) 0,5 – 0,8
- Г) 0,2 – 0,6

428. [T025683] ОПРЕДЕЛЕНИЕ УРОВНЯ ГЛИКИРОВАННОГО ГЕМОГЛОБИНА ПРОВОДИТСЯ

- А) не зависимо от приема пищи
- Б) натощак
- В) через 2 часа после приема пищи
- Г) натощак и через 2 часа после приема пищи

429. [T025685] ГЛЮКАГОН ВЫРАБАТЫВАЕТСЯ

- А) α -клетками поджелудочной железы
- Б) β -клетками поджелудочной железы
- В) L-клетками ЖКТ
- Г) δ -клетками поджелудочной железы

430. [T025686] ПРЕПАРАТАМИ ВЫБОРА ДЛЯ ЛЕЧЕНИЯ ПАЦИЕНТОВ САХАРНЫМ ДИАБЕТОМ 2 ТИПА И НАЖБП ЯВЛЯЮТСЯ

- А) ингибиторы ДПП-4
- Б) препараты инсулина
- В) производные сульфонилмочевины
- Г) глиниды

431. [T025688] К БИГУАНИДАМ ОТНОСИТСЯ

- А) метформин
- Б) глибенкламид
- В) репаглинид
- Г) пиоглитазон

432. [T025690] ПРИ ИСХОДНОМ ЗНАЧЕНИИ УРОВНЯ ГЛИКИРОВАННОГО ГЕМОГЛОБИНА 6,5–7,5% НАЧИНАТЬ ЛЕЧЕНИЕ РЕКОМЕНДОВАНО С

- А) монотерапии (метформин, ингибиторы ДПП-4 или аналог ГПП-1)
- Б) комбинации 2 сахароснижающих препаратов, включая базисный инсулин
- В) комбинации 3 сахароснижающих препаратов, включая базисный инсулин
- Г) инсулинотерапии в базис-болюсном режиме

433. [T025691] ДЛЯ ТЕРМИНАЛЬНОЙ СТАДИИ ДИАБЕТИЧЕСКОЙ РЕТИНОПАТИИ ХАРАКТЕРНО

- А) образование витреоретинальных шварт с тракционным синдромом
- Б) большое количество твердых и «ватных» экссудатов
- В) множество мелких интравитреальных геморрагий и микроаневризм
- Г) образование фиброзной ткани и неоваскуляризация

434. [T025694] К ИНДИВИДУАЛЬНЫМ МЕРАМ ПРЕДУПРЕЖДЕНИЯ РАЗВИТИЯ ЙОДОДЕФИЦИТНЫХ ЗАБОЛЕВАНИЙ ОТНОСИТСЯ

- А) ежедневный прием йодида калия
- Б) употребление йодированной соли
- В) употребление йодированного хлеба
- Г) ежедневный прием левотироксина

435. [T025698] К ФАКТОРАМ РИСКА, ПРОВОЦИРУЮЩИМ РАЗВИТИЕ ПЕРВИЧНОГО ОЖИРЕНИЯ, ОТНОСИТСЯ

- А) энергетический дисбаланс между поступлением и расходом энергии
- Б) тяжелый физический труд, употребление высококалорийной пищи
- В) вирусные инфекции
- Г) опухоли головного мозга

436. [T025699] ИНСУЛИН ВЫРАБАТЫВАЕТСЯ _____ ПОДЖЕЛУДОЧНОЙ ЖЕЛЕЗЫ

- А) β -клетками
- Б) α -клетками
- В) δ -клетками
- Г) PP-клетками

437. [T025700] С МОМЕНТА ПОСЛЕДНЕГО ПРИЕМА ПИЩИ ДО ПРОВЕДЕНИЯ ОРАЛЬНОГО ГЛЮКОЗОТОЛЕРАНТНОГО ТЕСТА ДОЛЖНО ПРОЙТИ _____ ЧАСОВ

- А) не менее 8
- Б) не менее 6
- В) не менее 10
- Г) не более 8

438. [T025701] НОРМАЛЬНЫЙ УРОВЕНЬ ГЛИКЕМИИ ЧЕРЕЗ 2 ЧАСА ПОСЛЕ ОРАЛЬНОГО ГЛЮКОЗОТОЛЕРАНТНОГО ТЕСТА СОСТАВЛЯЕТ МЕНЕЕ _____ ММОЛЬ/Л

- А) 7,8
- Б) 8,0
- В) 11,1
- Г) 7,0

439. [T025702] ДАПАГЛИФЛОЗИН ОТНОСИТСЯ К КЛАССУ

- А) блокаторов натрий-глюкозного котранспортера
- Б) производных сульфонилмочевины
- В) ингибиторов ДПП-4
- Г) бигуанидов

440. [T025703] ОРАЛЬНЫЙ ГЛЮКОЗОТОЛЕРАНТНЫЙ ТЕСТ НА 24-28 НЕДЕЛЯХ БЕРЕМЕННОСТИ ПРОВОДИТСЯ

- А) всем беременным при отсутствии ранее выявленных нарушений углеводного обмена и противопоказаний
- Б) только при наличии ожирения
- В) всем беременным при выявленной наследственности, отягощенной по сахарному диабету и отсутствии противопоказаний
- Г) при выявлении кетонурии

441. [T025704] ЭКСЕНАТИД ОТНОСИТСЯ К

- А) классу агонистов рецепторов ГПП-1
- Б) классу ингибиторов ДПП-4
- В) препаратам аналогов инсулина длительного действия
- Г) классу производных сульфонилмочевины

442. [T025705] НЕРАЦИОНАЛЬНОЙ ЯВЛЯЕТСЯ КОМБИНАЦИЯ

- А) гликлазида МВ и натеглинида
- Б) глимепирида и алоглиптина
- В) базального инсулина и метформина
- Г) метформина и иНГЛТ-2

443. [T025706] ПРИ ХРОНИЧЕСКОЙ БОЛЕЗНИ ПОЧЕК С3А СТАДИИ ПРОТИВОПОКАЗАН

- А) глибенкламид
- Б) метформин
- В) эмпаглифлозин
- Г) ситаглиптин

444. [T025707] ОБСЛЕДОВАНИЕ НА ПРЕДМЕТ ПОЗДНИХ ОСЛОЖНЕНИЙ ПАЦИЕНТУ С ВПЕРВЫЕ ВЫЯВЛЕННЫМ САХАРНЫМ ДИАБЕТОМ 2 ТИПА ДОЛЖНО ПРОВОДИТЬСЯ _____ ПОСЛЕ УСТАНОВЛЕНИЯ ДИАГНОЗА

- А) сразу
- Б) через 3 мес
- В) через 6 мес
- Г) через 1 год

445. [T025708] МИКРОАДЕНОМОЙ СЧИТАЕТСЯ ОБРАЗОВАНИЕ ГИПОФИЗА ДИАМЕТРОМ

- А) менее 1,0 см
- Б) менее 2,0 см
- В) менее 0,5 см
- Г) любым, не приводящим к синдрому компрессии

446. [T025709] К РАЗВИТИЮ ГИПЕРПРОЛАКТИНЕМИИ ЛЕКАРСТВЕННОГО ГЕНЕЗА МОЖЕТ ПРИВОДИТЬ

- А) домперидон
- Б) эналаприл
- В) левотироксин натрия
- Г) урсодезоксихолевая кислота

447. [T025710] ПЕРВОЙ ЛИНИЕЙ ТЕРАПИИ ПРИ МИКРОПРОЛАКТИНОМЕ ЯВЛЯЕТСЯ

- А) медикаментозная терапия
- Б) трансанзальная трансфеноидальная аденомэктомия
- В) сочетание медикаментозной терапии и аденомэктомии
- Г) лучевая терапия на область гипофиза

448. [T025711] ПРОЛАКТИН ВЫРАБАТЫВАЕТСЯ КЛЕТКАМИ

- А) передней доли гипофиза
- Б) задней доли гипофиза
- В) промежуточной доли гипофиза
- Г) вентромедиальных ядер гипоталамуса

449. [T025712] ОЦЕНКА ГОРМОНАЛЬНОЙ АКТИВНОСТИ ИНЦИДЕНТАЛОМЫ ГИПОФИЗА ПОКАЗАНА

- А) во всех случаях выявления инциденталомы
- Б) только при наличии симптомов компрессии
- В) только при наличии клинической картины гиперпродукции гормонов
- Г) при диаметре образования более 1,0 см

450. [T025714] В КАЧЕСТВЕ ТЕСТА ПЕРВОГО УРОВНЯ В ДИАГНОСТИКЕ АКРОМЕГАЛИИ ИСПОЛЬЗУЕТСЯ

- А) оценка уровня ИФР-1
- Б) оценка базального уровня соматотропного гормона (СТГ)
- В) оценка уровня СТГ во время проведения ОГТТ
- Г) МРТ гипофиза

451. [T025716] САНДОСТАТИН ЛАР ОТНОСИТСЯ К ГРУППЕ

- А) аналогов соматостатина
- Б) антагонистов рецепторов соматотропного гормона (СТГ)
- В) агонистов дофамина
- Г) ингибиторов соматолиберина

452. [T025717] ПЕРВИЧНЫЙ МАНИФЕСТНЫЙ ГИПОТИРЕОЗ ХАРАКТЕРИЗУЕТСЯ

- А) повышением ТТГ и снижением Т4 свободного
- Б) повышением ТТГ и нормальным уровнем Т4 свободного
- В) повышением ТТГ и повышением Т4 свободного
- Г) снижением ТТГ и снижением Т4 свободного

453. [T025718] НОРМАЛЬНЫЙ ОБЪЕМ ЩИТОВИДНОЙ ЖЕЛЕЗЫ ДЛЯ ВЗРОСЛЫХ ЖЕНЩИН

- А) составляет до 18 мл
- Б) составляет до 25 мл
- В) составляет до 20 мл
- Г) зависит от возраста

454. [T025719] УЗИ ЩИТОВИДНОЙ ЖЕЛЕЗЫ ПОКАЗАНО

- А) при выявлении пальпируемого образования в проекции железы
- Б) всем пациентам старше 50 лет
- В) всем беременным женщинам, проживающим в регионе умеренного йодного дефицита
- Г) всем детям, проживающим в регионе умеренного йодного дефицита

455. [T025722] ВИРУСНАЯ ЭТИОЛОГИЯ ХАРАКТЕРНА ДЛЯ

- А) подострого тиреоидита
- Б) цитокин-индуцированного тиреоидита
- В) послеродового тиреоидита
- Г) острого гнойного тиреоидита

456. [T025723] СОГЛАСНО КЛАССИФИКАЦИИ ВОЗ 2001 Г., ЗОБ 2 СТЕПЕНИ ДИАГНОСТИРУЕТСЯ, ЕСЛИ

- А) увеличенная щитовидная железа видна при нормальном положении шеи
- Б) объем каждой доли не превышает размер дистальной фаланги большого пальца кисти обследуемого
- В) щитовидная железа не видна при нормальном положении шеи, но в одной из долей пальпируется узловое образование диаметром около 1 см
- Г) в щитовидной железе нормального объема по данным УЗИ выявляются множественные узловые образования

457. [T025724] АНТИТЕЛА К РЕЦЕПТОРУ ТТГ ЯВЛЯЮТСЯ СПЕЦИФИЧЕСКИМ МАРКЕРОМ

- А) болезни Грейвса-Базедова
- Б) хронического аутоиммунного тиреоидита
- В) послеродового тиреоидита
- Г) цитокин-индуцированного тиреоидита

458. [T025725] ДЛЯ ДЕСТРУКТИВНОГО ТИРЕОИДИТА ХАРАКТЕРНО

- А) снижение или полное отсутствие захвата радиофармпрепарата по данным скинтиграфии щитовидной железы
- Б) преимущественное повышение трийодтиронина
- В) повышение титра антител к тиреоидной пероксидазе
- Г) повышение титра антител к рецептору ТТГ

459. [T025726] ПО РЕКОМЕНДАЦИИ ВОЗ 1997Г, ДИАГНОСТИКА ОЖИРЕНИЯ ОСНОВЫВАЕТСЯ НА ОЦЕНКЕ

- А) индекса массы тела
- Б) массы тела
- В) окружности талии
- Г) соотношения окружности талии к окружности бедер

460. [T025727] ИНДЕКС МАССЫ ТЕЛА РАССЧИТЫВАЕТСЯ КАК

- А) соотношение массы тела в кг к росту в м²
- Б) соотношение массы тела в кг к росту в метрах
- В) произведение массы тела в кг на рост в м²
- Г) соотношение массы тела в кг к росту в см²

461. [T025728] АБДОМИНАЛЬНОЕ ОЖИРЕНИЕ У ЖЕНЩИН БЕЛОЙ РАСЫ ДИАГНОСТИРУЕТСЯ ПРИ ОКРУЖНОСТИ ТАЛИИ БОЛЕЕ _____ СМ

- А) 80
- Б) 94
- В) 90
- Г) 92

462. [T025729] НАИБОЛЬШЕЙ КАЛОРИЙНОСТЬЮ В РАСЧЕТЕ НА 1 Г ОБЛАДАЮТ

- А) спирты
- Б) углеводы
- В) белки
- Г) клетчатка

463. [T025734] НАИБОЛЕЕ ЧАСТЫМИ ПОБОЧНЫМИ ЭФФЕКТАМИ ПРИМЕНЕНИЯ СИБУТРАМИНА ЯВЛЯЮТСЯ

- А) сердцебиение, потливость, сухость во рту
- Б) запоры и сухость кожи
- В) вздутие живота, диарея
- Г) холестаза, гипербилирубинемия

464. [T025885] ВОЗМОЖНЫМ ЭХОКАРДИОГРАФИЧЕСКИМ ИЗМЕНЕНИЕМ У БОЛЬНЫХ ПОСЛЕ ПРОВЕДЕННОЙ ХИМИОТЕРАПИИ ЯВЛЯЕТСЯ

- А) снижение сократительной способности миокарда
- Б) миксоматозная дегенерация клапанов
- В) гипертрофия миокарда левого желудочка
- Г) легочная гипертензия

465. [T025901] ПРИЧИНОЙ УВЕЛИЧЕНИЯ ПРЕДНАГРУЗКИ НА СЕРДЦЕ МОЖЕТ БЫТЬ

- А) недостаточность митрального клапана
- Б) стеноз устья аорты
- В) артериальная гипертензия
- Г) гипертрофическая кардиомиопатия

466. [T025903] УСИЛЕННАЯ ПУЛЬСАЦИЯ ВО II МЕЖРЕБЕРЬЕ СПРАВА ОТ ГРУДИНЫ ЧАЩЕ ВСЕГО СВИДЕТЕЛЬСТВУЕТ О

- А) расширении восходящей части аорты
- Б) расширении полости левого желудочка
- В) стенозе митрального клапана
- Г) легочной гипертензии

467. [T025906] НА ВЕРХУШКУ СЕРДЦА ЛУЧШЕ ВСЕГО ПРОВОДЯТСЯ ЗВУКОВЫЕ ЯВЛЕНИЯ, СВЯЗАННЫЕ С ДЕЯТЕЛЬНОСТЬЮ _____ КЛАПАНА

- А) митрального
- Б) аортального
- В) легочной артерии
- Г) трикуспидального

468. [T025913] НОРМАЛЬНЫЙ АОРТАЛЬНЫЙ КЛАПАН ХАРАКТЕРИЗУЕТСЯ НАЛИЧИЕМ _____ СТВОРОК

- А) трех
- Б) двух
- В) четырех
- Г) от трех до пяти

469. [T025914] НОРМАЛЬНАЯ ПЛОЩАДЬ МИТРАЛЬНОГО ОТВЕРСТИЯ СОСТАВЛЯЕТ _____ КВ.СМ

- А) 4-6
- Б) 2-4
- В) 6-8
- Г) 3-5

470. [T025915] ПОКАЧИВАНИЕ ГОЛОВЫ В ТАКТ СЕРДЦЕБИЕНИЮ (СИМПТОМ МЮССЕ) ТИПИЧНО ДЛЯ

- А) недостаточности аортального клапана
- Б) стеноза устья аорты
- В) недостаточности митрального клапана
- Г) стеноза митрального клапана

471. [T025916] ТЯЖЕЛЫМ СИСТЕМНЫМ ИНФЕКЦИОННЫМ ЗАБОЛЕВАНИЕМ, ПРОТЕКАЮЩИМ С РАЗРУШЕНИЕМ КЛАПАНОВ СЕРДЦА, ЯВЛЯЕТСЯ

- А) инфекционный эндокардит
- Б) токсическая кардиомиопатия
- В) острый перикардит
- Г) миксоматозная дегенерация

472. [T025917] ПЯТНА РОТА (БЕЛЫЕ ПЯТНА НА ГЛАЗНОМ ДНЕ) ХАРАКТЕРНЫ ДЛЯ

- А) инфекционного эндокардита
- Б) артериальной гипертензии
- В) синдрома Марфана
- Г) ревмокардита

473. [T025918] СИСТОЛИЧЕСКИЙ ШУМ У ЛЕВОГО КРАЯ ГРУДИНЫ НА ВЫДОХЕ ЯВЛЯЕТСЯ ПРИЗНАКОМ

- А) стеноза клапана легочной артерии
- Б) недостаточности митрального клапана
- В) стеноза аортального клапана
- Г) недостаточности трехстворчатого клапана

474. [T025919] К ПОЗДНЕМУ ОСЛОЖНЕНИЮ ИНФАРКТА МИОКАРДА ОТНОСИТСЯ

- А) аневризма левого желудочка
- Б) разрыв стенки левого желудочка
- В) кардиогенный шок
- Г) фибрилляция желудочков

475. [T025920] УСИЛЕНИЕ I ТОНА СЕРДЦА МОЖЕТ НАБЛЮДАТЬСЯ ПРИ

- А) тиреотоксикозе
- Б) ожирении
- В) эмфиземе
- Г) артериальной гипотонии

476. [T025921] У ОСНОВАНИЯ МЕЧЕВИДНОГО ОТРОСТКА, А ТАКЖЕ СЛЕВА И СПРАВА ОТ НЕГО, ЛУЧШЕ ВЫСЛУШИВАЮТСЯ ЗВУКОВЫЕ ЯВЛЕНИЯ, ВОЗНИКАЮЩИЕ НА _____ КЛАПАНАЕ

- А) трехстворчатом
- Б) легочной артерии
- В) аортальном
- Г) митральном

477. [T025924] К ПЕРИФЕРИЧЕСКИМ ВАЗОДИЛАТАТОРАМ ОТНОСЯТСЯ

- А) антагонисты кальциевых каналов
- Б) бета-адреноблокаторы
- В) агонисты альфа-адреноблокаторов
- Г) агонисты имидазолиновых рецепторов

478. [T025925] ИНОТРОПНУЮ ФУНКЦИЮ МИОКАРДА СНИЖАЮТ

- А) бета-адреноблокаторы
- Б) антагонисты медленных кальциевых каналов
- В) агонисты альфа-адреноблокаторов центрального действия
- Г) блокаторы рецепторов ангиотензина II

479. [T025926] К СЕЛЕКТИВНЫМ БЕТА-АДРЕНОБЛОКАТОРАМ ОТНОСИТСЯ

- А) метопролол
- Б) пропранолол
- В) надолол
- Г) карведилол

480. [T025927] БЕРЕМЕННЫМ ЖЕНЩИНАМ С АРТЕРИАЛЬНОЙ ГИПЕРТОНИЕЙ ПРОТИВОПОКАЗАНО НАЗНАЧЕНИЕ

- А) капотена
- Б) допегита
- В) лабетолола
- Г) нифедипина

481. [T025928] ПРИ СИНДРОМЕ СЛАБОСТИ СИНУСОВОГО УЗЛА ПАЦИЕНТАМ ПРОТИВОПОКАЗАНО НАЗНАЧЕНИЕ

- А) моксонидина
- Б) нифедипина
- В) гидролазина
- Г) фелодипина

482. [T025929] ПАЦИЕНТАМ С АГ ПРОТИВОПОКАЗАНО НАЗНАЧЕНИЕ ПРЕПАРАТОВ В КОМБИНАЦИИ

- А) ингибиторов АПФ и блокаторов ангиотензина II
- Б) ингибиторов АПФ и тиазидовых диуретиков
- В) бета-адреноблокаторов и антагонистов кальциевых каналов
- Г) моксонидина и диуретика

483. [T025930] ПАЦИЕНТАМ С АГ И ГИПЕРАЛЬДОСТЕРОНИЗМОМ РЕКОМЕНДУЕТСЯ НАЗНАЧАТЬ

- А) спиронолактон
- Б) триамтерен
- В) диакарб
- Г) гидрохлортиазид

484. [T025931] К ПЕТЛЕВЫМ ДИУРЕТИКАМ ОТНОСИТСЯ

- А) торасемид
- Б) хлорталидон
- В) амилорид
- Г) спиронолактон

485. [T025932] ПОБОЧНЫЙ ЭФФЕКТ В ВИДЕ КАШЛЯ ПРИ ПРИЕМЕ ИНГИБИТОРОВ АПФ СВЯЗАН С

- А) увеличением продукции брадикинина в легких
- Б) снижением содержания ангиотензина II
- В) снижением активности ренина плазмы
- Г) увеличением продукции натрийуретических пептидов

486. [T025933] ПРИ ЛЕЧЕНИИ ГКМП С ОБСТРУКЦИЕЙ ВЫНОСЯЩЕГО ТРАКТА ЛЕВОГО ЖЕЛУДОЧКА ПРЕПАРАТАМИ ВЫБОРА ЯВЛЯЮТСЯ

- А) β -адреноблокаторы
- Б) ингибиторы АПФ
- В) диуретики
- Г) блокаторы ангиотензиновых рецепторов

487. [T025934] БОЛЬНОГО С НЕСТАБИЛЬНОЙ СТЕНОКАРДИЕЙ НА ПРИЕМЕ В ПОЛИКЛИНИКЕ СЛЕДУЕТ

- А) госпитализировать по «03» в БИТ
- Б) направить на консультацию к кардиологу
- В) направить на ЭКГ
- Г) направить на анализ крови

488. [T025935] НЕРАЦИОНАЛЬНОЙ КОМБИНАЦИЕЙ АНТИГИПЕРТЕНЗИВНЫХ ПРЕПАРАТОВ ЯВЛЯЕТСЯ КОМБИНАЦИЯ

- А) α -адреноблокаторов и антагонистов кальция
- Б) антагонистов кальция и диуретиков
- В) β -адреноблокаторов и диуретиков
- Г) ингибиторов АПФ и антагонистов кальция

489. [T025936] АЛЬФА-БЕТА-АДРЕНОБЛОКАТОРОМ ЯВЛЯЕТСЯ

- А) карведилол
- Б) бисопролол
- В) небиволол
- Г) соталол

490. [T025937] ПРЕПАРАТАМИ, ОБЛАДАЮЩИМИ ВЫРАЖЕННЫМИ АНГИОПРОТЕКТИВНЫМИ И АНТИАТЕРОСКЛЕРОТИЧЕСКИМИ СВОЙСТВАМИ, ЯВЛЯЮТСЯ

- А) антагонисты кальция
- Б) диуретики
- В) β -адреноблокаторы
- Г) α -адреноблокаторы

491. [T025938] НЕГАТИВНОЕ ВЛИЯНИЕ НА УГЛЕВОДНЫЙ И ЛИПИДНЫЙ ПРОФИЛЬ ОКАЗЫВАЮТ

- А) неселективные β -адреноблокаторы
- Б) антагонисты кальция
- В) ингибиторы АПФ
- Г) препараты центрального действия

492. [T025939] ПРЕПАРАТАМИ ВЫБОРА ПРИ ЛЕЧЕНИИ АГ У БЕРЕМЕННЫХ ЯВЛЯЮТСЯ

- А) α -агонисты центрального действия
- Б) тиазидные диуретики
- В) ингибиторы АПФ
- Г) блокаторы рецепторов ангиотензина II

493. [T025940] ПРЕПАРАТАМИ ВЫБОРА У БОЛЬНЫХ С МЕТАБОЛИЧЕСКИМ ВАРИАНТОМ АГ ЯВЛЯЮТСЯ

- А) ингибиторы АПФ
- Б) α -адреноблокаторы
- В) неселективные β -адреноблокаторы
- Г) диуретики

494. [T025941] К ПРЕПАРАТАМ ВЫБОРА У БОЛЬНЫХ С МЕТАБОЛИЧЕСКИМ ВАРИАНТОМ АГ ОТНОСЯТ

- А) блокаторы рецепторов ангиотензина II
- Б) α -адреноблокаторы
- В) неселективные β -адреноблокаторы
- Г) диуретики

495. [T025942] ИНТОКСИКАЦИЯ ПРЕПАРАТАМИ ДИГОКСИНА СОПРОВОЖДАЕТСЯ

- А) тошнотой и рвотой
- Б) болью в сердце
- В) возбуждением
- Г) кровотечением

496. [T025943] АБСОЛЮТНЫМ ПРОТИВОПОКАЗАНИЕМ К ТРОМБОЛИЗИСУ ЯВЛЯЕТСЯ

- А) предполагаемое расслоение аорты
- Б) ишемический инсульт любой давности
- В) артериальная гипертензия
- Г) острый коронарный синдром

497. [T025944] РАССЛОЕНИЕ АОРТЫ ТРЕБУЕТ НЕОТЛОЖНОГО

- А) хирургического вмешательства
- Б) тромболизиса
- В) МРТ-исследования
- Г) антибактериального лечения

498. [T025945] ПРЕПАРАТАМИ ВЫБОРА ДЛЯ ЛЕЧЕНИЯ АРТЕРИАЛЬНОЙ ГИПЕРТОНИИ В СОЧЕТАНИИ С ИБС ЯВЛЯЮТСЯ

- А) β -адреноблокаторы
- Б) диуретики
- В) α -адреноблокаторы
- Г) препараты центрального действия

499. [T025946] НЕГАТИВНОЕ ВЛИЯНИЕ НА УГЛЕВОДНЫЙ И ЛИПИДНЫЙ ПРОФИЛЬ ОКАЗЫВАЮТ

- А) мочегонные препараты
- Б) антагонисты кальция
- В) ингибиторы АПФ
- Г) препараты центрального действия

500. [T025947] ПРЕПАРАТАМИ ВЫБОРА ПРИ ЛЕЧЕНИИ АГ В СОЧЕТАНИИ С НАРУШЕНИЯМИ РИТМА СЕРДЦА ЯВЛЯЮТСЯ

- А) β -адреноблокаторы
- Б) диуретики
- В) α -адреноблокаторы
- Г) препараты центрального действия

501. [T025948] ЖИДКОСТЬ В ПОЛОСТИ ПЕРИКАРДА МОЖЕТ ПОЯВИТЬСЯ В РЕЗУЛЬТАТЕ ТЕРАПИИ

- А) цитостатиками
- Б) антибактериальными препаратами
- В) гипотензивными препаратами
- Г) нестероидными противовоспалительными препаратами

502. [T025949] ПРОТИВОТРОМБОТИЧЕСКАЯ ЭФФЕКТИВНОСТЬ АНТИКОАГУЛЯНТОВ КУМАРИНОВОЙ ГРУППЫ ОПТИМАЛЬНА ПРИ ПОДДЕРЖАНИИ МНО В ПРЕДЕЛАХ

- А) 2,0 – 3,0
- Б) 1,0 – 2,0
- В) 0 – 1,0
- Г) 5,0 – 6,0

503. [T025950] К НЕПРЯМЫМ АНТИКОАГУЛЯНТАМ ОТНОСИТСЯ

- А) варфарин
- Б) гепарин
- В) кардиомагнил
- Г) аспирин

504. [T025951] ПРЕПАРАТОМ, СОЗДАНЫМ В 1847 ГОДУ ДЛЯ ИЗГОТОВЛЕНИЯ ВЗРЫВЧАТОГО ВЕЩЕСТВА ДИНАМИТА, ЯВЛЯЕТСЯ

- А) нитроглицерин
- Б) аспирин
- В) новокаин
- Г) фрагмин

505. [T025952] ОРГАНИЧЕСКИЕ НИТРАТЫ ЯВЛЯЮТСЯ ДОНОРАМИ

- А) NO
- Б) Ca²⁺
- В) Mg²⁺
- Г) K⁺

506. [T025953] ПРЕПАРАТАМИ, К КОТОРЫМ ВОЗНИКАЕТ ТОЛЕРАНТНОСТЬ, ЯВЛЯЮТСЯ

- А) нитраты
- Б) ингибиторы АПФ
- В) антагонисты кальция
- Г) антикоагулянты

507. [T025954] ВОССТАНОВЛЕНИЕ КОРОНАРНОГО КРОВотоКА ПРИ ИНФАРКТЕ МИОКАРДА С ПОМОЩЬЮ АРТИФИЦИАЛЬНОГО ТРОМБОЛИЗИСА НЕОБХОДИМО В ПЕРВЫЕ _____ ЧАСОВ ОТ НАЧАЛА ЗАБОЛЕВАНИЯ

- А) 6
- Б) 12
- В) 8
- Г) 10

508. [T025955] КОНТРОЛЬ АДЕКВАТНОСТИ ПРИМЕНЕНИЯ АНТИКОАГУЛЯНТОВ НЕПРЯМОГО ДЕЙСТВИЯ ОСУЩЕСТВЛЯЕТСЯ ПО ОПРЕДЕЛЕНИЮ

- А) МНО
- Б) уровня фибриногена
- В) протромбинового индекса
- Г) С-реактивного белка

509. [T025957] В НОРМАЛЬНОМ ЛИМФОУЗЛЕ ПРИСУТСТВУЮТ

- А) В- и Т-лимфоциты
- Б) клетки миелоидного ряда
- В) эпителиоидные клетки
- Г) только Т-лимфоциты

510. [T025959] КЛОНАЛЬНАЯ ДИФФЕРЕНЦИРОВКА Т-ЛИМФОЦИТОВ ПРОИСХОДИТ В

- А) тимусе
- Б) лимфоузлах
- В) костном мозге
- Г) селезенке

511. [T025960] ПРИЗНАКОМ ГЕМОЛИТИЧЕСКОЙ АНЕМИИ ЯВЛЯЕТСЯ

- А) высокий ретикулоцитоз
- Б) тромбоцитопения
- В) лейкоцитоз
- Г) повышение трансаминазной активности

512. [T025961] СТЕРНАЛЬНАЯ ПУНКЦИЯ ЯВЛЯЕТСЯ ОБЯЗАТЕЛЬНОЙ ДИАГНОСТИЧЕСКОЙ ПРОЦЕДУРОЙ ПРИ

- А) В12-дефицитной анемии
- Б) железодефицитной анемии
- В) гемофилии
- Г) болезни Виллебранда

513. [T025962] НАЛИЧИЕ ФИЛАДЕЛЬФИЙСКОЙ ХРОМОСОМЫ ПАТОГНОМИЧНО ДЛЯ

- А) хронического миелолейкоза
- Б) хронического волосатоклеточного лейкоза
- В) сублейкемического лейкоза
- Г) острого промиелоцитарного лейкоза

514. [T025963] СТЕРНАЛЬНАЯ ПУНКЦИЯ ЯВЛЯЕТСЯ ОБЯЗАТЕЛЬНОЙ ДИАГНОСТИЧЕСКОЙ ПРОЦЕДУРОЙ ПРИ

- А) остром лейкозе
- Б) хроническом лимфолейкозе
- В) болезни Виллебранда
- Г) гемолитической анемии

515. [T025964] УВЕЛИЧЕНИЕ КОНЦЕНТРАЦИИ ЭОЗИНОФИЛОВ В КРОВИ ЯВЛЯЕТСЯ ХАРАКТЕРНЫМ ПРИ

- А) бронхиальной астме
- Б) стенокардии напряжения
- В) циррозе печени
- Г) ревматоидном артрите

516. [T025965] ЛЕЙКОЦИТОЗ МОЖЕТ БЫТЬ ОТРАЖЕНИЕМ

- А) пневмонии
- Б) бронхиальной астмы
- В) вирусного гепатита
- Г) стенокардии напряжения

517. [T025966] ЛЕЙКОЦИТОЗ МОЖЕТ БЫТЬ ОТРАЖЕНИЕМ

- А) острого инфаркта миокарда
- Б) нестабильной стенокардии
- В) приступа фибрилляции предсердий
- Г) стенокардии покоя

518. [T025967] ЛЕЙКОПЕНИЯ МОЖЕТ ЯВЛЯТЬСЯ СЛЕДСТВИЕМ

- А) гиперспленизма
- Б) переливания несовместимой крови
- В) травмы живота
- Г) хронического пиелонефрита

519. [T025969] СДВИГ ЛЕЙКОЦИТАРНОЙ ФОРМУЛЫ ВЛЕВО ЯВЛЯЕТСЯ СЛЕДСТВИЕМ

- А) бактериальной инфекции
- Б) вирусной инфекции
- В) глистной инвазии
- Г) физического перенапряжения

520. [T025971] К ПРИЗНАКАМ ДВС-СИНДРОМА ОТНОСИТСЯ _____

- А) гематомно-петехиальный
- Б) гематомный
- В) петехиальный
- Г) васкулитно-пурпурный

521. [T025973] ПОВЫШЕНИЕ УРОВНЯ ЭРИТРОЦИТОВ МОЖЕТ НАБЛЮДАТЬСЯ ПРИ

- А) ХОБЛ
- Б) стенокардии напряжения
- В) сепсисе
- Г) остром пиелонефрите

522. [T025975] ТАЛАССЕМИЯ ЧАЩЕ ВСТРЕЧАЕТСЯ У

- А) жителей Средиземноморья
- Б) жителей экваториальной Африки
- В) восточно-европейских жителей
- Г) северо-американских индейцев

523. [T025977] ЛЕЙКОПЕНИЯ МОЖЕТ ЯВЛЯТЬСЯ СЛЕДСТВИЕМ

- А) хронического гепатита
- Б) миеломной болезни
- В) хронического лимфолейкоза
- Г) острого панкреатита

524. [T025978] ТРОМБОЦИТОЗ МОЖЕТ БЫТЬ СЛЕДСТВИЕМ

- А) эритремии
- Б) острого лейкоза
- В) хронического лимфолейкоза
- Г) В12-дефицитной анемии

525. [T025979] ТРОМБОЦИТОПЕНИЯ МОЖЕТ НАБЛЮДАТЬСЯ ПРИ

- А) ДВС-синдроме
- Б) железодефицитной анемии
- В) гемолитической анемии
- Г) эссенциальной тромбоцитемии

526. [T025980] ТРОМБОЦИТОЗ МОЖЕТ БЫТЬ СЛЕДСТВИЕМ

- А) эссенциальной тромбоцитемии
- Б) острого лейкоза
- В) железодефицитной анемии
- Г) гемолитической анемии

527. [T025981] ТРОМБОЦИТОПЕНИЯ МОЖЕТ НАБЛЮДАТЬСЯ ПРИ

- А) острой тромбоцитопенической пурпуре
- Б) железодефицитной анемии
- В) гемолитической анемии
- Г) эритремии

528. [T025982] ТРОМБОЦИТОПЕНИЯ МОЖЕТ НАБЛЮДАТЬСЯ ПРИ

- А) остром лейкозе
- Б) эритремии
- В) гемолитической анемии
- Г) эссенциальной тромбоцитемии

529. [T025983] ТРОМБОЦИТОЗ МОЖЕТ НАБЛЮДАТЬСЯ ПРИ

- А) амилоидозе
- Б) остром лейкозе
- В) применении антиагрегантов
- Г) применении антикоагулянтов

530. [T025984] ПРИ ЛИХОРАДКЕ НА ПРОТЯЖЕНИИ МЕСЯЦА И ЛИМФОАДЕНОПАТИИ МОЖНО ПРЕДПОЛАГАТЬ

- А) лимфогранулематоз
- Б) болезнь Крона
- В) болезнь Виллебранда
- Г) гемофилию

531. [T025987] АНЕМИЯ МОЖЕТ НАБЛЮДАТЬСЯ ПРИ _____ НЕДОСТАТОЧНОСТИ

- А) хронической почечной
- Б) острой печеночной
- В) острой сердечной
- Г) хронической дыхательной

532. [T025989] ДЛЯ ДИАГНОСТИКИ В12 - ДЕФИЦИТНОЙ АНЕМИИ ОБЯЗАТЕЛЬНЫМ ЯВЛЯЕТСЯ

- А) исследование морфологии костного мозга
- Б) оценка уровня витамина В12 в крови
- В) расчет лейкоцитарного индекса в крови
- Г) оценка насыщения гемоглобином эритроцитов

533. [T025992] ХАРАКТЕРНЫМИ ПРИЗНАКАМИ ЛИМФОГРАНУЛЕМАТОЗА ЯВЛЯЮТСЯ

- А) постоянные лихорадка и потливость
- Б) выраженные миалгии, оссалгии
- В) некупируемые тошнота и рвота
- Г) чередование поносов и запоров

534. [T025993] К В-СИМТОМАМ ПРИ ЛИМФОПРОЛИФЕРАТИВНЫХ ГЕМОБЛАСТОЗАХ ОТНОСЯТ

- А) похудание, слабость
- Б) лимфаденопатию
- В) гиперспленизм
- Г) анемию и тромбоцитопению

535. [T025999] ГАПТЕНОВЫЙ АГРАНУЛОЦИТОЗ МОЖЕТ ЯВЛЯТЬСЯ СЛЕДСТВИЕМ ПРИМЕНЕНИЯ

- А) анальгина
- Б) преднизолона
- В) цитостатиков
- Г) диуретиков

536. [T026000] ЛЕЙКОПЕНИЯ МОЖЕТ ЯВЛЯТЬСЯ СЛЕДСТВИЕМ ПРИМЕНЕНИЯ

- А) цитостатиков
- Б) гормональных контрацептивов
- В) колониестимулирующего фактора
- Г) эритропоэтина

537. [T026001] НАЗНАЧЕНИЕ ЭРИТРОПОЭТИНА МОЖЕТ ВЫЗЫВАТЬ

- А) артериальную гипертензию
- Б) тошноту и рвоту
- В) лихорадочный синдром
- Г) тромбоцитопению

538. [T026003] НАЗНАЧЕНИЕ ПРЕПАРАТОВ ИНТЕРФЕРОНА МОЖЕТ ВЫЗЫВАТЬ

- А) лихорадочный синдром
- Б) тромбозы
- В) кровотечения
- Г) тромбоцитоз

539. [T026004] ПРИ НАЗНАЧЕНИЕ ПРЕПАРАТОВ ЖЕЛЕЗА У БОЛЬНЫХ С ЖЕЛЕЗОДЕФИЦИТНОЙ АНЕМИЕЙ ОЦЕНКОЙ ЭФФЕКТИВНОСТИ ТЕРАПИИ БУДЕТ СЛУЖИТЬ ПОВЫШЕНИЕ УРОВНЯ _____ НЕДЕЛИ ТЕРАПИИ

- А) ретикулоцитов к концу 1-ой
- Б) эритроцитов к концу 1-ой
- В) гемоглобина к концу 1-ой
- Г) гемоглобина к концу 2-й

540. [T026005] ПРИ НАЗНАЧЕНИЕ ПРЕПАРАТОВ В12 У БОЛЬНЫХ С В12-ДЕФИЦИТНОЙ АНЕМИЕЙ ОЦЕНКОЙ ЭФФЕКТИВНОСТИ ТЕРАПИИ БУДЕТ СЛУЖИТЬ ПОВЫШЕНИЕ УРОВНЯ _____ НЕДЕЛИ ТЕРАПИИ

- А) ретикулоцитов к концу 1-ой
- Б) лейкоцитов к концу 1-ой
- В) гемоглобина к концу 1-ой
- Г) тромбоцитов к концу 2-й

541. [T026006] ПРИ НАЗНАЧЕНИЕ ПРЕПАРАТОВ В12 У БОЛЬНЫХ С В12-ДЕФИЦИТНОЙ АНЕМИЕЙ ОЦЕНКОЙ ЭФФЕКТИВНОСТИ ТЕРАПИИ БУДЕТ СЛУЖИТЬ ПОВЫШЕНИЕ УРОВНЯ _____ НЕДЕЛИ ТЕРАПИИ

- А) гемоглобина к концу 3-й
- Б) уровня лейкоцитов к концу 3-й
- В) уровня гемоглобина к концу 1-й
- Г) уровня тромбоцитов к концу 3-й

542. [T026007] ДЛЯ ЛЕЧЕНИЯ БОЛЬНЫХ С МНОЖЕСТВЕННОЙ МИЕЛОМОЙ ПРИМЕНЯЮТ

- А) леналидомид
- Б) интерферон альфа
- В) интерферон бета
- Г) колониестимулирующий фактор

543. [T026008] ДЛЯ ЛЕЧЕНИЯ БОЛЬНЫХ С МНОЖЕСТВЕННОЙ МИЕЛОМОЙ ПРИМЕНЯЮТ

- А) бортезомиб
- Б) колхицин
- В) интерферон бета
- Г) колониестимулирующий фактор

544. [T026011] К ОСЛОЖНЕНИЯМ ПРИМЕНЕНИЯ ЦИТОСТАТИЧЕСКИХ ПРЕПАРАТОВ ПРИ ЛЕЧЕНИИ ГЕМОБЛАСТОЗОВ ОТНОСИТСЯ

- А) агранулоцитоз
- Б) тромбоз
- В) сыпь на коже
- Г) насморк

545. [T026012] ГАПТЕНОВЫЙ АГРАНУЛОЦИТОЗ МОЖЕТ БЫТЬ СЛЕДСТВИЕМ ПРИЕМА

- А) анальгина
- Б) преднизолона
- В) цитостатиков
- Г) эритропоэтина

546. [T026013] ПРИ ЛЕЧЕНИИ ГАПТЕНОВОГО АГРАНУЛОЦИТОЗА ИСПОЛЬЗУЮТ

- А) антибиотики и антисептики
- Б) антибиотики и преднизолон
- В) преднизолон и цитостатики
- Г) преднизолон и колониестимулирующий фактор

547. [T026014] ПРИ ЛЕЧЕНИИ ЦИТОСТАТИЧЕСКОГО АГРАНУЛОЦИТОЗА ИСПОЛЬЗУЮТ

- А) антибиотики, антисептики и колониестимулирующий фактор
- Б) антибиотики, преднизолон и колониестимулирующий фактор
- В) преднизолон, антисептики и цитостатики
- Г) преднизолон, антисептики и колониестимулирующий фактор

548. [T026015] ЭРИТРОПОЭТИН ИСПОЛЬЗУЕТСЯ ДЛЯ ЛЕЧЕНИЯ

- А) анемии при хронической болезни почек
- Б) анемии при острой почечной недостаточности
- В) анемии, аутоиммунном гемолизе
- Г) лейкопении при воздействии цитостатиков

549. [T026018] ПРЕИМУЩЕСТВОМ ТРЕХВАЛЕНТНОГО ЖЕЛЕЗА ПЕРЕД ДВУХВАЛЕНТНЫМ ЯВЛЯЕТСЯ

- А) меньшая частота осложнений
- Б) более быстрый эффект
- В) более низкая стоимость
- Г) меньшая суточная доза

550. [T026019] ВИТАМИН В12 РЕКОМЕНДУЕТСЯ НАЗНАЧАТЬ БОЛЬНЫМ С ЕГО ДЕФИЦИТОМ ПО СХЕМЕ

- А) месяц непрерывного лечения, далее повторные профилактические курсы 1-2 раза в год
- Б) два месяца непрерывного лечения, далее повторные профилактические курсы ежеквартально
- В) два месяца непрерывного лечения, далее повторные профилактические курсы раз в 2-3 года
- Г) месяц непрерывного лечения, далее повторные профилактические курсы раз в 2-3 года

551. [T026020] В СХЕМАХ ЛЕЧЕНИЯ ДВС-СИНДРОМА ПРИСУТСТВУЮТ

- А) плазмаферез и свежезамороженная плазма
- Б) антиагреганты и активаторы фибринолиза
- В) антикоагулянты, , антифибринолитики
- Г) антикоагулянты и активаторы фибринолиза

552. [T026021] МЕТОДОМ ОСТАНОВКИ КРОВОТЕЧЕНИЯ ПРИ ОСТРОМ ДВС-СИНДРОМЕ ЯВЛЯЕТСЯ

- А) переливание достаточных объемов свежезамороженной плазмы
- Б) введение не менее 1 л теплой донорской крови
- В) проведение плазмафереза в объеме 1 л эксфузии
- Г) назначение препаратов фактор протромбинового комплекса

553. [T026022] ПРИ СИНДРОМЕ ДЛИТЕЛЬНОГО СДАВЛЕНИЯ ТЕРАПИЮ ДВС-СИНДРОМА СЛЕДУЕТ НАЧИНАТЬ С

- А) проведения плазмафереза в объеме 1 л эксфузии
- Б) переливания свежей донорской крови
- В) введения фибринолитиков
- Г) наложения жгута на пораженную конечность

554. [T026023] ПРИ АНТИФОСФОЛИПИДНОМ СИНДРОМЕ НЕОБХОДИМО ПРИМЕНЯТЬ

- А) плазмаферез и антикоагулянты
- Б) только преднизолон в малых дозах
- В) пульс-терапию преднизолоном
- Г) азатиоприн

555. [T026024] ЛЕКАРСТВЕННАЯ ТРОМБОЦИТОПАТИЯ МОЖЕТ БЫТЬ СВЯЗАНА С ПРИЕМОМ

- А) нестероидных противовоспалительных препаратов
- Б) антибиотиков широкого спектра действия
- В) противовирусных препаратов
- Г) гипотензивных лекарственных средств

556. [T026025] ПРИ ИСПОЛЬЗОВАНИИ НЕПРЯМЫХ АНТИКОАГУЛЯНТОВ НЕОБХОДИМО КОНТРОЛИРОВАТЬ

- А) международное нормализованное отношение
- Б) протромбиновый индекс по Квику
- В) уровень антитромбина III
- Г) активированное парциальное тромбиновое время

557. [T026026] ПРИ ИСПОЛЬЗОВАНИИ ПРЯМЫХ АНТИКОАГУЛЯНТОВ В ЛЕЧЕБНЫХ ДОЗАХ НЕОБХОДИМО КОНТРОЛИРОВАТЬ

- А) активированное парциальное тромбиновое время
- Б) международное нормализованное отношение
- В) протромбиновый индекс по Квику
- Г) тромбиновое время

558. [T026027] ПРИ ИСПОЛЬЗОВАНИИ ПРЯМЫХ АНТИКОАГУЛЯНТОВ В ПРОФИЛАКТИЧЕСКИХ ДОЗАХ НЕОБХОДИМО КОНТРОЛИРОВАТЬ

- А) наличие геморрагических осложнений
- Б) хронометрические показатели гемостаза
- В) уровень агрегации тромбоцитов
- Г) уровень фибринолитической активности крови

559. [T026028] ПРИ ПРИМЕНЕНИИ ПРОФИЛАКТИЧЕСКИХ ДОЗ НИЗКОМОЛЕКУЛЯРНЫХ ГЕПАРИНОВ МОЖЕТ РАЗВИТЬСЯ

- А) неимунная тромбоцитопения
- Б) лекарственная тромбоцитопатия
- В) гепаринассоциированный агранулоцитоз
- Г) вторичный тромбоз

560. [T026029] В ЛЕЧЕНИИ ГЕМОБЛАСТОЗОВ ИСПОЛЬЗУЮТ

- А) цитостатики и таргетные биологические препараты
- Б) антикоагулянты и антиагреганты
- В) антибиотики и антикоагулянты
- Г) стероидные гормоны и антибиотики

561. [T026030] ДЛЯ ЛЕЧЕНИЯ ХРОНИЧЕСКОГО МИЕЛОЛЕЙКОЗА ПРИМЕНЯЮТ

- А) ингибиторы тирозинкиназы и цитостатики
- Б) цитостатики и стероидные гормоны
- В) стероидные гормоны и антибиотики
- Г) антибиотики и ингибиторы тирозинкиназы

562. [T026031] ЭФФЕКТИВНОСТЬ СОВРЕМЕННОЙ ТЕРАПИИ ЛИМФОГРАНУЛЕМАТОЗА ПРИВОДИТ К ВЫЗДОРОВЛЕНИЮ НЕ МЕНЕЕ, ЧЕМ _____% ОТ ОБЩЕГО ЧИСЛА БОЛЬНЫХ

- А) 80-85
- Б) 70-80
- В) 50-70
- Г) 40-50

563. [T026033] ПРИ ЛЕЧЕНИИ БОЛЬНОГО В СОСТОЯНИИ АГРАНУЛОЦИТОЗА ПЕРСОНАЛ ДОЛЖЕН

- А) переодеваться при входе в палату
- Б) носить исключительно одноразовое стерильное белье
- В) мыть руки трижды перед входом в палату
- Г) протирать свои руки и лицо раствором антисептика

564. [T026034] ПРИ ЛЕЧЕНИИ БОЛЬНОГО В СОСТОЯНИИ АГРАНУЛОЦИТОЗА ПЕРСОНАЛ ДОЛЖЕН

- А) обеспечить больному антисептические условия пребывания
- Б) после каждого входа в палату персонала включать ультрафиолетовый облучатель
- В) мыть полы и стены палаты ежедневно
- Г) включать приточно-вытяжную вентиляцию каждые 2-3 часа

565. [T026036] ЗНАЧЕНИЕ ПОКАЗАТЕЛЯ ОСЕДАНИЯ ЭРИТРОЦИТОВ ПО ПАНЧЕНКОВУ РАВНОЕ 2 ММ В ЧАС ЯВЛЯЕТСЯ

- А) нормальным для мужчин и женщин
- Б) повышенным для мужчин и женщин
- В) нормальным для женщин
- Г) пониженным для мужчин

566. [T026038] УМЕНЬШЕНИЕ ЗНАЧЕНИЯ ПОКАЗАТЕЛЯ ОСЕДАНИЯ ЭРИТРОЦИТОВ ЯВЛЯЕТСЯ СЛЕДСТВИЕМ

- А) увеличения концентрации эритроцитов в крови
- Б) увеличение вязкости крови
- В) болезней обмена веществ
- Г) снижения концентрации эритроцитов в крови

567. [T026039] ГЛИКИЛИРОВАННЫМ ГЕМОГЛОБИНОМ ЯВЛЯЕТСЯ

- А) НЬА1с
- Б) НЬО2
- В) ННЬ
- Г) НьF

568. [T026040] БОЛЕЗНЬ ГОШЕ И ПОРФИРИЯ

- А) редкие болезни, мало знакомые терапевтам
- Б) относятся к гемобластозам и к сфере ведения больных гематологом
- В) в России не диагностируются и не лечатся
- Г) требуют трансплантации костного мозга

569. [T026041] БОЛЕЗНЬ ВИЛЛЕБРАНДА ПРОЯВЛЯЕТСЯ

- А) тромбоцитопатией
- Б) тромбозами и геморрагиями
- В) васкулитно-пурпурной кровоточивостью
- Г) тромбоцитопенией

570. [T026042] АНТИФОСФОЛИПИДНЫЙ СИНДРОМ

- А) является частой причиной невынашивания беременности
- Б) встречается исключительно у больных с гепатитом
- В) диагностируется с помощью исключительно иммунологических методов
- Г) является редкой болезнью, не встречающейся в практике терапевта

**571. [T026043] ФЕНОМЕН УСКОРЕНИЯ ОСЕДАНИЯ ЭРИТРОЦИТОВ
ОБУСЛОВЛЕН**

- А) снижением заряда мембраны эритроцитов из-за окружения ее патологическими белками
- Б) появлением белковых «мостиков» между клетками
- В) дислипемией, обусловленной воспалением
- Г) нарушением электролитного баланса крови с повышением заряда мембраны эритроцитов

**572. [T026044] КРИТЕРИЕМ, ОТРАЖАЮЩИМ ЗАПАСЫ ЖЕЛЕЗА В ОРГАНИЗМЕ,
ЯВЛЯЕТСЯ**

- А) ферритин
- Б) гепсидин
- В) трансферрин
- Г) гемосидерин

573. [T026045] СТЕРНАЛЬНАЯ ПУНКЦИЯ

- А) проводится в амбулаторных и стационарных условиях
- Б) проводится исключительно врачом гематологом
- В) всегда требует местной анестезии
- Г) всегда требует общей анестезии

574. [T026046] ПРИ ЛЕЧЕНИИ АГРАНУЛОЦИТОЗА СЛЕДУЕТ ОБЕСПЕЧИТЬ

- А) асептические условия
- Б) проветривание помещений
- В) чистоту полов
- Г) стерильную пищу

**575. [T026047] ПРИ ЛЕЧЕНИИ МНОЖЕСТВЕННОЙ МИЕЛОМЫ СЛЕДУЕТ
ОБЕСПЕЧИТЬ**

- А) нормальный режим труда и отдыха
- Б) минимальный уровень физической нагрузки
- В) асептические условия
- Г) исключение работы с физической нагрузкой

576. [T026048] ПРИ ЛЕЧЕНИИ БОЛЬНЫХ С ОСТРЫМ ЛЕЙКОЗОМ СЛЕДУЕТ ОБЕСПЕЧИТЬ

- А) асептические условия, трансфузиологическую помощь
- Б) занятия физической культурой в возрастающем режиме
- В) полный отказ от физических нагрузок
- Г) обязательное получение инвалидности

577. [T026049] БОЛЬНЫЕ В РЕМИССИИ АУТОИММУННОЙ ТРОМБОЦИТОПЕНИЧЕСКОЙ ПУРПУРЫ ДОЛЖНЫ

- А) иметь нормальный режим труда и отдыха
- Б) исключить физические нагрузки, занятия спортом
- В) избегать массовых скоплений людей
- Г) питаться с применением гипоаллергенных диет

578. [T026050] БОЛЬНЫЕ В РЕМИССИИ ОСТРОГО ЛЕЙКОЗА ДОЛЖНЫ

- А) иметь нормальный режим труда и отдыха
- Б) исключить физические нагрузки, занятия спортом
- В) избегать массовых скоплений людей
- Г) питаться с применением гипоаллергенных диет

579. [T026051] БОЛЬНЫЕ С ХРОНИЧЕСКИМ ЛИМФОЛЕЙКОЗОМ ДОЛЖНЫ

- А) избегать условий высокого риска респираторных инфекций
- Б) исключить физические нагрузки, занятия спортом
- В) выйти на инвалидность
- Г) питаться с применением гипоаллергенных диет

580. [T026052] ПРИ РЕАБИЛИТАЦИИ БОЛЬНЫХ В РЕМИССИИ ОСТРОГО ЛЕЙКОЗА

- А) не требуются ограничения физической нагрузки
- Б) требуются ограничения продолжительности рабочего дня
- В) требуются ограничения по степени умственной нагрузки
- Г) требуется исключить использование общественного транспорта

581. [T026054] ПРИ ВЫБОРЕ ДИЕТИЧЕСКОГО РЕЖИМА БОЛЬНЫМ С ЖЕЛЕЗОДЕФИЦИТНОЙ АНЕМИЕЙ СЛЕДУЕТ РЕКОМЕНДОВАТЬ

- А) мясные продукты
- Б) яблоки
- В) гречневую крупу
- Г) зелень

582. [T026056] ПРИ АМБУЛАТОРНОМ ПРОВЕДЕНИИ ЦИТОСТАТИЧЕСКОЙ ТЕРАПИИ НЕОБХОДИМО ПРОВОДИТЬ

- А) регулярные анализы крови
- Б) регулярные анализы мочи
- В) ежедневный осмотр гематолога
- Г) профилактическое назначение антибиотиков

583. [T026058] ПРИ ОПЕРАТИВНОМ РОДОРАЗРЕШЕНИИ У РОЖЕНИЦЫ С АПЛАСТИЧЕСКОЙ АНЕМИЕЙ НЕОБХОДИМО ПРЕДУСМОТРЕТЬ ПЕРЕЛИВАНИЕ

- А) эритроцитарной и тромбоцитарной массы
- Б) эритроцитарной массы и свежезамороженной плазмы
- В) тромбоцитарной массы и свежезамороженной плазмы
- Г) нативной плазмы

584. [T026059] ПРИ ЛЕЧЕНИИ БОЛЬНЫХ С ОСТРЫМ ЛЕЙКОЗОМ СЛЕДУЕТ ОБЕСПЕЧИТЬ

- А) трансфузиологическую помощь
- Б) максимальную физическую активность
- В) соблюдение строгого постельного режима
- Г) обязательное получение инвалидности

585. [T026062] ДЛЯ ПРОФИЛАКТИКИ ЖЕЛЕЗОДЕФИЦИТА У ОБИЛЬНО МЕНСТРУИРУЮЩИХ ЖЕНЩИН НЕОБХОДИМО ПРИНИМАТЬ ПРЕПАРАТЫ ЖЕЛЕЗА

- А) после окончания менструации
- Б) до и во время менструации
- В) только когда снижается уровень сывороточного железа
- Г) только когда снизится уровень гемоглобина

586. [T026065] ПРОФИЛАКТИКА КРОВОТЕЧЕНИЙ ПРИ ГЕМОФИЛИИ ПРОВОДИТСЯ

- А) путем регулярного введения расчетных доз препаратов факторов свертывания крови
- Б) введением нужного количества препаратов факторов свертывания в самом начале кровотечения
- В) применением препаратов активированного седьмого фактора крови
- Г) ежедневным введением препаратов протромбинового комплекса

587. [T026074] ВРАЧ КЛИНИЧЕСКОЙ ЛАБОРАТОРНОЙ ДИАГНОСТИКИ ОТВЕЧАЕТ ЗА КАЧЕСТВО ЛАБОРАТОРНОГО АНАЛИЗА НА

- А) преаналитическом и аналитическом этапах
- Б) лабораторном периоде анализа
- В) аналитической стадии
- Г) послелабораторном этапе

588. [T026075] БИОЛОГИЧЕСКОЙ ЖИДКОСТЬЮ, НАИБОЛЕЕ ЭПИДЕМИОЛОГИЧЕСКИ ОПАСНОЙ С ПОЗИЦИИ ВИЧ-ИНФЕКЦИИ ЯВЛЯЕТСЯ

- А) кровь
- Б) моча
- В) сперма
- Г) кал

589. [T026076] ПРИ ПРОВЕДЕНИИ СТЕРНАЛЬНОЙ ПУНКЦИИ СЛЕДУЕТ

- А) объяснить больному ход процедуры и ее значение
- Б) дать успокоительное и поддерживать ободряющую беседу во время процедуры
- В) дать успокоительное и не мешать разговорами процедуре
- Г) перед проколом провести местное обезболивание кожи

590. [T026078] ПОСЛЕ ОКОНЧАНИЯ СТЕРНАЛЬНОЙ ПУНКЦИИ СЛЕДУЕТ

- А) наклеить стерильную повязку на место прокола
- Б) наложить на место прокола давящую повязку
- В) положить на место прокола пузырь со льдом
- Г) оставить больного под наблюдением медицинского персонала

591. [T026079] К ОБЩИМ ПРАВИЛАМ ВЗЯТИЯ ВЕНОЗНОЙ КРОВИ ДЛЯ БИОХИМИЧЕСКИХ ИССЛЕДОВАНИЙ ОТНОСЯТ

- А) взятие крови натощак
- Б) взятие крови сухой иглой
- В) взятие крови только в шприц
- Г) создание в вене минимального стаза

592. [T026080] ВЕНОЗНУЮ КРОВЬ У ПАЦИЕНТА СЛЕДУЕТ БРАТЬ

- А) всегда в перчатках
- Б) без перчаток
- В) используя перчатки по желанию или необходимости
- Г) используя перчатки только по необходимости

593. [T026083] ДИАГНОЗ ХРОНИЧЕСКОГО ГЕПАТИТА С УСТАНОВЛИВАЕТСЯ НА ОСНОВАНИИ

- А) выявления РНК HCV
- Б) выявления ДНК HCV
- В) повышения уровня ЩФ
- Г) повышения уровня АСТ

594. [T026100] НАИБОЛЕЕ ХАРАКТЕРНЫМ ОСЛОЖНЕНИЕМ ДЛЯ БОЛЕЗНИ КРОНА ЯВЛЯЕТСЯ

- А) кишечная непроходимость
- Б) кровотечение
- В) повышенный риск малигнизации
- Г) развитие токсического мегаколона

595. [T026110] ПРИЧИНОЙ РОТОГЛОТОЧНОЙ ДИСФАГИИ ЯВЛЯЕТСЯ

- А) перенесенный инсульт
- Б) пищевод Баррета
- В) передозировка блокаторов кальциевых каналов
- Г) ахалазия кардии

596. [T027051] ПНЕВМОНИЯ СЧИТАЕТСЯ ЗАТЯЖНОЙ, ЕСЛИ КЛИНИКО-РЕНТГЕНОЛОГИЧЕСКАЯ СИМПТОМАТИКА СОХРАНЯЕТСЯ БОЛЕЕ _____ НЕДЕЛЬ

- А) 4-х
- Б) 3-х
- В) 2-х
- Г) 5-и

597. [T027052] О НАЛИЧИИ БРОНХИАЛЬНОЙ ОБСТРУКЦИИ СУДЯТ ПО ПОКАЗАТЕЛЮ

- А) соотношения ОФВ1/ФЖЕЛ
- Б) жизненной емкости легких (ЖЕЛ)
- В) максимальной вентиляции легких (МВЛ)
- Г) диффузионной способности легких (ДЛ)

598. [T027053] НЕОБРАТИМЫМ КОМПОНЕНТОМ БРОНХИАЛЬНОЙ ОБСТРУКЦИИ ЯВЛЯЕТСЯ

- А) склероз стенки бронхов
- Б) бронхоспазм
- В) отек слизистой оболочки бронхов
- Г) гипер- и дискриния

599. [T027054] УСИЛЕНИЕ ГОЛОСОВОГО ДРОЖАНИЯ ОТМЕЧАЕТСЯ ПРИ

- А) уплотнении легочной ткани в результате воспаления легких
- Б) наличии жидкости или газа в плевральной полости
- В) утолщении грудной стенки
- Г) эмфиземе легких

600. [T027055] ОСЛАБЛЕНИЕ ГОЛОСОВОГО ДРОЖАНИЯ ОТМЕЧАЕТСЯ ПРИ

- А) эмфиземе легких
- Б) полости в лёгком, сообщающейся с бронхом
- В) компрессионном ателектазе
- Г) пневмосклерозе

601. [T027056] УСИЛЕННОЕ ВЕЗИКУЛЯРНОЕ ДЫХАНИЕ ВЫСЛУШИВАЕТСЯ ПРИ

- А) неизменной лёгочной ткани в условиях гипервентиляции
- Б) ранней стадии пневмонии
- В) обтурационном ателектазе
- Г) интерстициальном отёке легких

602. [T027058] САМЫМ ЧАСТЫМ ВОЗБУДИТЕЛЕМ ВНЕБОЛЬНИЧНОЙ ПНЕВМОНИИ ЯВЛЯЕТСЯ

- А) пневмококк
- Б) хламидия
- В) стафилококк
- Г) микопlasма

603. [T027059] ВЕДУЩЕЙ ПЕРВОНАЧАЛЬНОЙ ЖАЛОБОЙ ПРИ ОСТРОМ БРОНХИТЕ ЯВЛЯЕТСЯ

- А) сухой кашель
- Б) кашель с мокротой
- В) боль в грудной клетке
- Г) одышка

604. [T027061] ГОЛОСОВОЕ ДРОЖАНИЕ НЕ БУДЕТ ОСЛАБЛЕНО НА СТОРОНЕ ПОРАЖЕНИЯ ПРИ

- А) компрессионном ателектазе
- Б) обтурационном ателектазе
- В) гидротораксе
- Г) фибротораксе, швартах

605. [T027062] ОСЛАБЛЕННОЕ ВЕЗИКУЛЯРНОЕ ДЫХАНИЕ НЕ ВЫСЛУШИВАЕТСЯ ПРИ

- А) бронхиолите
- Б) эмфиземе лёгких
- В) гидротораксе
- Г) интерстициальном отёке лёгких

606. [T027064] ПРИЧИНОЙ ЭКСПИРАТОРНОЙ ОДЫШКИ ЯВЛЯЕТСЯ

- А) бронхиальная обструкция
- Б) трахеобронхит
- В) легочная рестрикция
- Г) пневмония

607. [T027068] К ОСНОВНЫМ РЕНТГЕНОЛОГИЧЕСКИМ ПРИЗНАКАМ СИЛИКОЗА НЕ ОТНОСЯТ

- А) ателектазы
- Б) двустороннее расположение очагов
- В) симметричность
- Г) мономорфность

608. [T027069] ПРИ ИССЛЕДОВАНИИ ФУНКЦИИ ВНЕШНЕГО ДЫХАНИЯ ВСКОРЕ ПОСЛЕ ИСЧЕЗНОВЕНИЯ СИМПТОМОВ ПРИСТУПА БРОНХИАЛЬНОЙ АСТМЫ ЧАСТО ОБНАРУЖИВАЮТ

- А) увеличение остаточного объема легких
- Б) нормальные значения пика объемной скорости выдоха
- В) снижение диффузионной способности легких
- Г) отсутствие изменения пика объемной скорости выдоха после ингаляции бронходилататора

609. [T027070] ОБЩИМ КЛИНИЧЕСКИМ ПРИЗНАКОМ ДЛЯ ЭМФИЗЕМАТОЗНОГО И БРОНХИТИЧЕСКОГО ТИПОВ ХОБЛ ЯВЛЯЕТСЯ

- А) одышка
- Б) положительная реакция на бронходилататоры
- В) полицитемия
- Г) хронический кашель

610. [T027071] К ОСНОВНЫМ СИМПТОМАМ СИНДРОМА ОБСТРУКТИВНОГО АПНОЭ СНА НЕ ОТНОСИТСЯ

- А) понижение АД
- Б) раздражительность
- В) дневная сонливость
- Г) повышенная утомляемость

611. [T027073] ОСЛОЖНЕНИЕМ ХОБЛ НЕ ЯВЛЯЕТСЯ

- А) абсцесс легкого
- Б) легочное сердце
- В) полицитемия
- Г) дыхательная недостаточность

612. [T027076] БОЛИ В ГРУДНОЙ КЛЕТКЕ, РАЗВИВШИЕСЯ НА ФОНЕ ВНЕЗАПНО ПОЯВИВШЕЙСЯ ОДЫШКИ, НАИБОЛЕЕ ХАРАКТЕРНЫ ДЛЯ

- А) тромбозмболии легочной артерии
- Б) расслаивающей аневризмы аорты
- В) острого перикардита
- Г) грыжи пищеводного отверстия диафрагмы

613. [T027077] ПРАВОЖЕЛУДОЧКОВАЯ СЕРДЕЧНАЯ НЕДОСТАТОЧНОСТЬ НЕ ПРОЯВЛЯЕТСЯ

- А) набуханием шейных вен, уменьшающимся в вертикальном положении
- Б) застоем крови в венозном русле большого круга кровообращения
- В) положительным венным пульсом
- Г) акроцианозом, отёками стоп и голеней, усиливающимися к вечеру

614. [T027079] ЛИМФОЦИТАРНЫЙ СОСТАВ И НЕЗНАЧИТЕЛЬНОЕ КОЛИЧЕСТВО МЕЗОТЕЛИАЛЬНЫХ КЛЕТОК В ПЛЕВРАЛЬНОМ ЭКССУДАТЕ НАИБОЛЕЕ ХАРАКТЕРНЫ ДЛЯ

- А) туберкулеза
- Б) пневмонии
- В) лимфолейкоза
- Г) опухоли

615. [T027080] ПРИ АУСКУЛЬТАЦИИ ЛЕГКИХ У БОЛЬНЫХ С ОСТРЫМ БРОНХИТОМ ЧАЩЕ ВСЕГО МОЖНО ВЫСЛУШАТЬ

- А) сухие хрипы
- Б) влажные хрипы
- В) шум трения плевры
- Г) крепитацию

616. [T027081] ДИАГНОСТИЧЕСКИМ КРИТЕРИЕМ ВОЗ ДЛЯ ХРОНИЧЕСКОГО БРОНХИТА ЯВЛЯЕТСЯ ДЛИТЕЛЬНОСТЬ КАШЛЯ НЕ МЕНЕЕ

- А) 3 месяцев в году в течение 2-х лет подряд
- Б) 6 месяцев в данном году
- В) 6 месяцев в году в течение 2-х лет подряд
- Г) 2 месяцев в году в течение 3-х лет подряд

617. [T027082] ОСНОВНЫМ МЕТОДОМ ДИАГНОСТИКИ ТРАХЕОБРОНХИАЛЬНОЙ ДИСКИНЕЗИИ ЯВЛЯЕТСЯ

- А) фибробронхоскопия
- Б) рентгенография грудной клетки
- В) спирография
- Г) бронхография

618. [T027083] НАИБОЛЕЕ ВЕРОЯТНЫМ ВОЗБУДИТЕЛЕМ ПРИ ВСПЫШКЕ ОЧАГОВОЙ ПНЕВМОНИИ В КОЛЛЕКТИВЕ ЯВЛЯЕТСЯ

- А) микоплазма
- Б) кишечная палочка
- В) пневмококк
- Г) протей

619. [T027084] ПРИ ЛЕГКОМ ФЕРМЕРА В КАЧЕСТВЕ АЛЛЕРГЕНА ВЫСТУПАЮТ

- А) актиномицеты
- Б) пылевые аллергены
- В) эпидермальные аллергены
- Г) кандиды

620. [T027085] ДЛЯ ИДИОПАТИЧЕСКОГО ФИБРОЗИРУЮЩЕГО АЛЬВЕОЛИТА ХАРАКТЕРНО НАЛИЧИЕ

- А) инспираторной одышки
- Б) экспираторной одышки
- В) влажных хрипов
- Г) сухих хрипов

621. [T027086] РАК ЛЕГКОГО ЧАЩЕ МЕТАСТАЗИРУЕТ В _____ ЛИМФОУЗЛЫ

- А) надключичные
- Б) подмышечные
- В) заднешейные
- Г) подчелюстные

622. [T027087] НАИБОЛЕЕ ИНФОРМАТИВНЫМ ИССЛЕДОВАНИЕМ ДЛЯ ДИАГНОСТИКИ РАКА ЛЕГКОГО НА СТАДИИ CARCINOMA IN SITU ЯВЛЯЕТСЯ

- А) фибробронхоскопия
- Б) рентгенография грудной клетки
- В) томография легких
- Г) трансторакальная биопсия легкого

623. [T027088] САМОЙ ЧАСТОЙ ПРИЧИНОЙ ХРОНИЧЕСКОГО ЛЕГОЧНОГО СЕРДЦА ЯВЛЯЕТСЯ

- А) обструктивная болезнь легких
- Б) деформация грудной клетки
- В) первичная легочная гипертензия
- Г) бронхиальная астма

624. [T027089] ПРИЧИНОЙ ТОТАЛЬНОГО ЗАТЕМНЕНИЯ ЛЕГОЧНОГО ПОЛЯ СО СМЕЩЕНИЕМ ОРГАНОВ СРЕДОСТЕНИЯ МОЖЕТ БЫТЬ

- А) ателектаз легкого
- Б) тотальная пневмония
- В) плевральный фиброзе
- Г) осумкованный плеврите

625. [T027090] ПРИЧИНОЙ ТОТАЛЬНОГО ЗАТЕМНЕНИЯ ЛЕГОЧНОГО ПОЛЯ БЕЗ СМЕЩЕНИЯ ОРГАНОВ СРЕДОСТЕНИЯ МОЖЕТ БЫТЬ

- А) тотальная пневмония
- Б) ателектаз легкого
- В) экссудативный плеврит
- Г) осумкованный плеврит

626. [T027091] ПРИ ОПУХОЛЕВЫХ МЕТАСТАТИЧЕСКИХ ВЫПОТАХ ПЛЕВРАЛЬНАЯ ЖИДКОСТЬ ЧАЩЕ ПРЕДСТАВЛЯЕТ СОБОЙ

- А) экссудат
- Б) транссудат
- В) хилоторакс
- Г) гемоторакс

627. [T027092] ПРИ ОСТРОМ ТУБЕРКУЛЕЗНОМ ПЛЕВРИТЕ ПЛЕВРАЛЬНАЯ ЖИДКОСТЬ

- А) серозная
- Б) геморрагическая
- В) гнойная
- Г) хилезная

628. [T027093] ОЧЕНЬ БЫСТРОЕ ПОВТОРНОЕ НАКОПЛЕНИЕ ЖИДКОСТИ В ПОЛОСТИ ПЛЕВРЫ ЯВЛЯЕТСЯ ТИПИЧНЫМ ПРИЗНАКОМ

- А) мезотелиомы (рака) плевры
- Б) хронической сердечной недостаточности
- В) туберкулеза легких
- Г) системной красной волчанки

629. [T027094] СПОНТАННЫЙ ПНЕВМОТОРАКС НАБЛЮДАЕТСЯ ЧАЩЕ В ВОЗРАСТЕ ____ ЛЕТ

- А) 30-40
- Б) 0-18
- В) 18- 30
- Г) 40-60

630. [T027095] НАИБОЛЕЕ ЧАСТЫМ СИМПТОМОМ СПОНТАННОГО ПНЕВМОТОРАКСА ЯВЛЯЕТСЯ

- А) боль в груди
- Б) сухой кашель
- В) сосудистый коллапс
- Г) легочное кровотечение

631. [T027096] ПРИ СПОНТАННОМ ПНЕВМОТОРАКСЕ НА СТОРОНЕ ПОРАЖЕНИЯ ГРУДНОЙ КЛЕТКИ ОПРЕДЕЛЯЕТСЯ

- А) отставание при дыхании
- Б) уменьшение в объеме
- В) притупление перкуторного звука
- Г) усиление голосового дрожания

632. [T027097] ПРИ СПОНТАННОМ ПНЕВМОТОРАКСЕ НА СТОРОНЕ ПОРАЖЕНИЯ ГРУДНОЙ КЛЕТКИ АУСКУЛЬТАТИВНО ОПРЕДЕЛЯЕТСЯ

- А) ослабленное дыхание
- Б) бронхиальное дыхание
- В) усиление бронхофонии
- Г) шум трения плевры

633. [T027098] ХАРАКТЕРНЫМ ОСЛОЖНЕНИЕМ СПОНТАННОГО ПНЕВМОТОРАКСА ЯВЛЯЕТСЯ

- А) медиастинальная эмфизема
- Б) викарная эмфизема
- В) воздушная эмболия
- Г) легочное кровотечение

634. [T027099] ДИФФУЗНЫЙ ПНЕВМОСКЛЕРОЗ МОЖЕТ РАЗВИТЬСЯ У БОЛЬНЫХ

- А) ХОБЛ
- Б) бронхоэктатической болезнью
- В) тяжелой пневмонией
- Г) абсцессом легких

635. [T027101] НАИБОЛЕЕ ИНФОРМАТИВНЫМ МЕТОДОМ ДЛЯ ВЫЯВЛЕНИЯ ПНЕВМОСКЛЕРОЗА ЯВЛЯЕТСЯ

- А) компьютерная томография
- Б) физикальное обследование
- В) рентгенография
- Г) ультразвуковое исследование

636. [T027102] ХАРАКТЕРНЫМ СИМПТОМОМ МУКОВИСЦИДОЗА С ПОРАЖЕНИЕМ ЛЕГКИХ ЯВЛЯЕТСЯ

- А) кашель с вязкой мокротой
- Б) сухой кашель
- В) боль в груди
- Г) инспираторная одышка

637. [T027105] НОЗОКОМИАЛЬНАЯ ПНЕВМОНИЯ РАЗВИВАЕТСЯ

- А) через 48 часов после госпитализации
- Б) в период эпидемии гриппа
- В) при наличии вторичного иммунодефицита
- Г) в результате аспирационного поражения

638. [T027106] КРИТЕРИЕМ ТЯЖЕЛОГО ТЕЧЕНИЯ ПНЕВМОНИИ ЯВЛЯЕТСЯ

- А) ЧСС ≥ 120 в минуту
- Б) ЧСС ≤ 22 в минуту
- В) диастолическое АД > 100 мм рт.ст.
- Г) систолическое АД < 120 мм рт.ст.

639. [T027108] ОБСТРУКТИВНЫЙ ТИП ГИПОВЕНТИЛЯЦИИ ЛЕГКИХ ВОЗНИКАЕТ ПРИ

- А) нарушении проходимости воздухоносных путей
- Б) снижении функции дыхательных мышц
- В) уменьшении дыхательной поверхности легких
- Г) угнетении функции дыхательного центра

640. [T027109] ВНЕГРУДНАЯ ОБСТРУКЦИЯ ВЕРХНИХ ДЫХАТЕЛЬНЫХ ПУТЕЙ В ОБЛАСТИ ШЕИ ПРОЯВЛЯЕТСЯ

- А) частым поверхностным дыханием
- Б) дыханием Биота
- В) дыханием с затруднением фазы выдоха
- Г) дыханием Чейна-Стокса

641. [T027110] НАРУШЕНИЕ ДИФФУЗИИ ГАЗОВ ЧЕРЕЗ АЛЬВЕОЛО-КАПИЛЛЯРНУЮ МЕМБРАНУ НАБЛЮДАЕТСЯ ПРИ

- А) диффузном фиброзе легких
- Б) плеврите
- В) бронхиальной астме
- Г) отеке гортани

642. [T027112] ОСНОВНЫМ МЕТОДОМ ДИАГНОСТИКИ ХОБЛ ЯВЛЯЕТСЯ

- А) исследование функции внешнего дыхания
- Б) рентгенография грудной клетки
- В) бронхоскопическое исследование
- Г) анализ мокроты

643. [T027113] НАИБОЛЕЕ РАННИМ ФУНКЦИОНАЛЬНЫМ ПРИЗНАКОМ ХОБЛ ЯВЛЯЕТСЯ

- А) ОФВ1/ФЖЕЛ менее 70%
- Б) ЖЕЛ менее 50%
- В) ОФВ1/ФЖЕЛ менее 90%
- Г) ОФВ1 менее 60%

644. [T027115] ДИФФЕРЕНЦИАЛЬНЫЙ ДИАГНОЗ БРОНХИАЛЬНОЙ АСТМЫ И ХОБЛ СТРОИТСЯ НА ОСНОВАНИИ ИССЛЕДОВАНИЯ

- А) функции внешнего дыхания
- Б) анализа мокроты
- В) рентгенографии грудной клетки
- Г) IgE в сыворотке крови

645. [T027117] ОСНОВНЫМ ПАТОФИЗИОЛОГИЧЕСКИМ МЕХАНИЗМОМ РАЗВИТИЯ БРОНХИАЛЬНОЙ АСТМЫ ЯВЛЯЕТСЯ

- А) аллергическое воспаление дыхательных путей
- Б) гиперпродукция бронхиального секрета
- В) десквамация эпителия дыхательных путей
- Г) пролиферация эпителия дыхательных путей

646. [T027122] БОЛЬНОЙ ВЫДЕЛЯЕТ МОКРОТУ ПО УТРАМ ПОЛНЫМ РТОМ ПРИ

- А) бронхоэктатической болезни
- Б) бронхиальной астме
- В) крупозной пневмонии
- Г) экссудативном плеврите

647. [T027123] КРОВОХАРКАНИЕ И ЛЕГОЧНОЕ КРОВОТЕЧЕНИЕ МОЖЕТ ВОЗНИКНУТЬ ПРИ

- А) абсцессе легкого
- Б) бронхиальной астме
- В) муковисцидозе
- Г) экссудативном плеврите

648. [T027124] ПРОКОЛ ПРИ ПЛЕВРАЛЬНОЙ ПУНКЦИИ НЕОБХОДИМО ПРОВОДИТЬ

- А) по верхнему краю ребра
- Б) по нижнему краю ребра
- В) на середине расстояния между ребрами
- Г) между ребрами

649. [T027125] ПОКАЗАТЕЛЕМ ФУНКЦИИ ВНЕШНЕГО ДЫХАНИЯ ДЛЯ ОПРЕДЕЛЕНИЯ ТЯЖЕСТИ ХОБЛ ЯВЛЯЕТСЯ

- А) ОВФ1
- Б) ФЖЕЛ
- В) ПСВ25-75
- Г) МВЛ

650. [T027126] КРОВЬ ПРИ ЛЕГОЧНОМ КРОВОТЕЧЕНИИ ВЫДЕЛЯЕТСЯ

- А) алая, пеннистая
- Б) темная, со сгустками
- В) темная, пеннистая
- Г) цвета кофейной гущи

651. [T027127] ДЛИТЕЛЬНОЕ КРОВОХАРКАНИЕ ПРИ СУХОМ КАШЛЕ ЗАСТАВЛЯЕТ ДУМАТЬ О

- А) раке бронха
- Б) пневмонии
- В) бронхоэктатической болезни
- Г) хроническом бронхите

652. [T027128] ПЕРКУТОРНО ПЛЕВРАЛЬНЫЙ ЭКССУДАТ ОПРЕДЕЛЯЕТСЯ ПРИ ЕГО ОБЪЕМЕ НЕ МЕНЕЕ _____МЛ

- А) 500
- Б) 100
- В) 50
- Г) 1000

653. [T027130] НАИБОЛЕЕ ЗНАЧИМЫМ ВОЗБУДИТЕЛЕМ ВНЕБОЛЬНИЧНОЙ ПНЕВМОНИИ У БОЛЬНЫХ С ХОБЛ ЯВЛЯЕТСЯ

- А) гемофильная палочка
- Б) микоплазма
- В) золотистый стафилококк
- Г) пневмококк

654. [T027131] ОБРАЗОВАНИЕ ПОЛОСТЕЙ ДЕСТРУКЦИИ В ЛЕГКИХ НАИБОЛЕЕ ХАРАКТЕРНО ДЛЯ ПНЕВМОНИИ, ВЫЗВАННОЙ

- А) стафилококком
- Б) пневмококком
- В) хламидией
- Г) энтерококком

655. [T027132] ГИДРОТОРАКС ХАРАКТЕРИЗУЕТСЯ СКОПЛЕНИЕМ В ПЛЕВРАЛЬНОЙ ПОЛОСТИ

- А) экссудата
- Б) крови
- В) гноя
- Г) лимфы

656. [T027133] ОСНОВНЫМ МЕТОДОМ ДИАГНОСТИКИ ДЫХАТЕЛЬНОЙ НЕДОСТАТОЧНОСТИ ЯВЛЯЕТСЯ

- А) пульсоксиметрия
- Б) спирометрия
- В) компьютерная томография
- Г) рентгенография

657. [T027135] ПРИ СНИЖЕНИИ ЗНАЧЕНИЯ ПОКАЗАТЕЛЯ ОФВ1 < 50% ОТ ДОЛЖНОГО СТЕПЕНЬ ТЯЖЕСТИ ХРОНИЧЕСКОЙ ОБСТРУКТИВНОЙ БОЛЕЗНИ ЛЕГКИХ ОЦЕНИВАЕТСЯ КАК

- А) тяжелая
- Б) среднетяжелая
- В) легкая
- Г) крайне тяжелая

658. [T027138] РЕНТГЕНОЛОГИЧЕСКИМ ПРИЗНАКОМ ФОРМИРУЮЩЕЙСЯ ПОЛОСТИ В ЛЕГКОМ ЯВЛЯЕТСЯ

- А) кольцевидное затемнение с четким наружным и внутренним контурами
- Б) просветление неправильной формы с неопределяющимся наружным контуром
- В) кольцевидное затемнение с неровными краями и толстыми стенками
- Г) просветление с четким горизонтальным уровнем жидкости

659. [T027139] К НАИБОЛЕЕ ЗНАЧИМЫМ ФАКТОРАМ РАЗВИТИЯ БРОНХИАЛЬНОЙ АСТМЫ ОТНОСЯТ

- А) атопию
- Б) вирусные инфекции
- В) пищевую аллергию
- Г) лекарственные препараты

660. [T027141] БРОНХОЭКТАТИЧЕСКАЯ БОЛЕЗНЬ ЧАСТО СОЧЕТАЕТСЯ С

- А) хроническим синуситом, аденоидами
- Б) язвенной болезнью желудка и двенадцатиперстной кишки
- В) сахарным диабетом
- Г) хроническим тонзиллитом

661. [T027142] РАК ЛЕГКОГО ЧАЩЕ РАЗВИВАЕТСЯ У БОЛЬНЫХ С

- А) хроническим неспецифическим заболеванием легких
- Б) язвенной болезнью желудка и двенадцатиперстной кишки
- В) сахарным диабетом
- Г) бронхиальной астмой

662. [T027143] К АУСКУЛЬТАТИВНЫМ ПРИЗНАКАМ, ХАРАКТЕРНЫМ ДЛЯ БРОНХИАЛЬНОЙ АСТМЫ ОТНОСЯТ

- А) сухие хрипы на выдохе
- Б) сухие хрипы на вдохе
- В) влажные хрипы
- Г) крепитация

663. [T027144] ОСНОВНОЕ ПАТОГЕНЕТИЧЕСКОЕ ЗНАЧЕНИЕ В РАЗВИТИИ ПЕРВИЧНОЙ ЭМФИЗЕМЫ ЛЕГКИХ ИМЕЕТ

- А) дефицит альфа1-антитрипсина
- Б) хроническое заболевание бронхолегочного аппарата
- В) функциональное перенапряжение аппарата дыхания
- Г) возрастная инволюция эластической ткани легких

664. [T027145] ОСНОВНОЕ ПАТОГЕНЕТИЧЕСКОЕ ЗНАЧЕНИЕ В РАЗВИТИИ ИНВОЛЮТИВНОЙ ЭМФИЗЕМЫ ЛЕГКИХ ИМЕЕТ

- А) деграция эластической ткани легкого
- Б) дефицит альфа1-антитрипсина
- В) функциональное перенапряжение аппарата дыхания
- Г) хроническое заболевание бронхолегочного аппарата

665. [T027146] САККАДИРОВАННОЕ ДЫХАНИЕ НЕ ВЫСЛУШИВАЕТСЯ ПРИ

- А) гипервентиляции
- Б) очаговом сужении бронхиол при бронхиолите
- В) патологии регуляции дыхательных мышц
- Г) травме грудной клетки

666. [T027147] ДЫХАНИЕ ЧЕЙН—СТОКСА ХАРАКТЕРИЗУЕТСЯ

- А) апноэ, сменяющимся гиперпноэ
- Б) продолжительным вдохом и коротким выдохом
- В) коротким вдохом и продолжительным выдохом
- Г) апноэ

667. [T027148] ДЫХАНИЕ БИОТА ХАРАКТЕРИЗУЕТСЯ

- А) частым глубоким дыханием, чередующимся с дыхательными паузами
- Б) плавно меняющейся амплитудой дыхательного объема
- В) коротким вдохом и продолжительным выдохом
- Г) продолжительным вдохом и коротким выдохом

668. [T027149] ПИКФЛОУМЕТРИЯ ЯВЛЯЕТСЯ ИЗМЕРЕНИЕМ

- А) пиковой скорости выдоха
- Б) объема форсированного выдоха за 1 секунду
- В) жизненной емкости легких
- Г) максимальной вентиляции легких

669. [T027150] ПРОТИВОВОСПАЛИТЕЛЬНЫМИ ПРЕПАРАТАМИ ДЛЯ ЛЕЧЕНИЯ БРОНХИАЛЬНОЙ АСТМЫ ЯВЛЯЮТСЯ

- А) ингаляционные глюкокортикостероиды
- Б) b2-агонисты короткого действия
- В) метилксантины
- Г) М-холинолитики

670. [T027151] ПОБОЧНОЕ ЯВЛЕНИЕ ПРИ ИСПОЛЬЗОВАНИИ ИНГАЛЯЦИОННЫХ ГЛЮКОКОРТИКОСТЕРОИДОВ В ОБЫЧНЫХ ДОЗАХ

- А) кандидоз глотки
- Б) инфекция носоглотки
- В) дисфония
- Г) язва желудочно-кишечного тракта

671. [T027153] В ЛЕЧЕНИИ БОЛЬНЫХ С ДЕКОМПЕНСИРОВАННЫМ ЛЕГОЧНЫМ СЕРДЦЕМ НЕ ОПРАВДАНО ПРИМЕНЕНИЕ

- А) сердечных гликозидов
- Б) растворов нитроглицерина
- В) блокаторов кальциевых каналов
- Г) антагонистов альдостерона

672. [T027154] БЕРОДУАЛ ЯВЛЯЕТСЯ

- А) комбинацией адреномиметика и холинолитика
- Б) ингаляционным глюкокортикостероидом
- В) коротко действующий адреномиметиком
- Г) пролонгированным холинолитиком

673. [T027155] ДЛЯ КУПИРОВАНИЯ ЛЕГКОГО ПРИСТУПА БРОНХИАЛЬНОЙ АСТМЫ ПРЕДПОЧТИТЕЛЬНО ВВЕДЕНИЕ

- А) симпатомиметиков через небулайзер
- Б) эуфиллина внутривенно
- В) интала через спейсер
- Г) глюкокортикостероидов внутривенно

674. [T027156] БОЛЬНОМУ СО СТЕНОКАРДИЕЙ НАПРЯЖЕНИЯ, СТРАДАЮЩЕМУ БРОНХИАЛЬНОЙ АСТМОЙ И ГИПЕРТОНИЧЕСКОЙ БОЛЕЗНЬЮ, СЛЕДУЕТ НАЗНАЧИТЬ

- А) амлодипин
- Б) нитросорбид
- В) бисопролол
- Г) кораксан

675. [T027157] ПАЦИЕНТУ С АРТЕРИАЛЬНОЙ ГИПЕРТЕНИЕЙ И СОПУТСТВУЮЩЕЙ БРОНХИАЛЬНОЙ АСТМОЙ ПРОТИВОПОКАЗАН

- А) метопролол
- Б) амлодипин
- В) эналаприл
- Г) гипотиазид

676. [T027158] КРИТЕРИЕМ ДЛЯ ПРЕКРАЩЕНИЯ АНТИБАКТЕРИАЛЬНОЙ ТЕРАПИИ ПРИ ПНЕВМОНИИ ЯВЛЯЕТСЯ

- А) срок через 3-4 дня после нормализации температуры
- Б) срок через 8-10 дней после нормализации температуры
- В) рассасывание пневмонической инфильтрации
- Г) нормализация показателей периферической крови

677. [T027159] СРЕДИ В2-АГОНИСТОВ ПРОЛОНГИРОВАННЫМ ДЕЙСТВИЕМ ОБЛАДАЕТ

- А) сальметерол
- Б) сальбутамол
- В) беротек
- Г) вентолин

678. [T027160] НАИБОЛЕЕ ЭФФЕКТИВНЫМ ПРИЕМОМ ПРИ МАССАЖЕ ГРУДНОЙ КЛЕТКИ У БОЛЬНОГО ХРОНИЧЕСКИМ БРОНХИТОМ ЯВЛЯЕТСЯ

- А) вибрация
- Б) растирание
- В) разминание
- Г) поглаживание

679. [T027161] НАИБОЛЕЕ ВАЖНОЙ ЛЕЧЕБНОЙ ПРОЦЕДУРОЙ ДЛЯ БОЛЬНЫХ БРОНХОЭКТАТИЧЕСКОЙ БОЛЕЗНЬЮ ЯВЛЯЕТСЯ

- А) постуральный дренаж
- Б) дыхательная гимнастика
- В) массаж грудной клетки
- Г) оксигенотерапия

680. [T027162] НЕФРОТОКСИЧНОСТЬ АМИНОГЛИКОЗИДОВ ВОЗРАСТАЕТ ПРИ ИХ СОЧЕТАНИИ С

- А) цефалоспоридами
- Б) левомецетином
- В) пенициллином
- Г) эритромицином

681. [T027163] ПРИ ЛЕЧЕНИИ ПНЕВМОНИИ У БЕРЕМЕННОЙ В 1-М ТРИМЕСТРЕ МОЖНО ИСПОЛЬЗОВАТЬ

- А) амоксициллин
- Б) ципрофлоксацин
- В) тетрациклин
- Г) левомецетин

682. [T027164] ПРИ НАЛИЧИИ АЛЛЕРГИИ НА ПЕНИЦИЛЛИН У БОЛЬНОГО ПНЕВМОНИЕЙ МОЖНО ИСПОЛЬЗОВАТЬ

- А) линкомицин
- Б) цефалексин
- В) эритромицин
- Г) доксициклин

683. [T027165] СИМПТОМАТИЧЕСКИМИ ПРЕПАРАТАМИ В ЛЕЧЕНИИ БРОНХИАЛЬНОЙ АСТМЫ ЯВЛЯЮТСЯ

- А) β_2 -агонисты адренорецепторов
- Б) стабилизаторы тучных клеток
- В) антагонисты лейкотриеновых рецепторов
- Г) глюкокортикостероидные гормоны

684. [T027166] ТИОТРОПИУМА БРОМИД ОБЛАДАЕТ СЕЛЕКТИВНОСТЬЮ К РЕЦЕПТОРАМ БРОНХОВ ТИПА

- А) М3-холинорецепторы
- Б) М1-, М2- -холинорецепторы
- В) β -2-адренорецепторы
- Г) β -1- и β -2-адренорецепторы

685. [T027167] НАИБОЛЕЕ БЕЗОПАСНЫМ БРОНХОЛИТИКОМ У ПОЖИЛЫХ ПАЦИЕНТОВ С ИБС ЯВЛЯЕТСЯ

- А) атровент
- Б) сальбутамол
- В) фенотерол
- Г) эуфиллин

686. [T027168] АТРОВЕНТ ПРИ ХОБЛ НАЗНАЧАЮТ ПО _____ РАЗА В ДЕНЬ

- А) 2 ингаляции 4
- Б) 2 ингаляции 2
- В) 3 ингаляции 2
- Г) 1 ингаляция 4

687. [T027170] МУЖЧИНЕ С ХОБЛ И ЖАЛОБАМИ НА ЗАТРУДНЕННОЕ МОЧЕИСПУСКАНИЕ НЕЛЬЗЯ НАЗНАЧАТЬ

- А) атровент
- Б) сальбутамол
- В) фенотерол
- Г) теофиллин

688. [T027171] ПРОТИВОПОКАЗАНИЕМ К НАЗНАЧЕНИЮ ИПРАТРОПИУМА БРОМИДА ЯВЛЯЕТСЯ

- А) глаукома
- Б) язва желудка
- В) хронический пиелонефрит
- Г) катаракта

689. [T027172] ПОБОЧНЫМ ЭФФЕКТОМ ИНГАЛЯЦИОННЫХ ГЛЮКОКОРТИКОСТЕРОИДОВ ЯВЛЯЕТСЯ

- А) кандидоз ротовой полости
- Б) артериальная гипертензия
- В) сахарный диабет
- Г) остеопороз

690. [T027173] КРИТЕРИЕМ ДЛЯ ПРЕКРАЩЕНИЯ АНТИБАКТЕРИАЛЬНОЙ ТЕРАПИИ ПРИ ПНЕВМОНИИ ЯВЛЯЕТСЯ

- А) стойкая нормализация температуры
- Б) рассасывание пневмонической инфильтрации
- В) нормализация показателей периферической крови
- Г) прекращение кашля

691. [T027174] ДЛИТЕЛЬНОСТЬ НАЗНАЧЕНИЯ СИСТЕМНЫХ (ПЕРОРАЛЬНЫХ) ГЛЮКОКОРТИКОСТЕРОИДОВ ПРИ ХОБЛ СОСТАВЛЯЕТ

- А) 10-14 дней
- Б) 3 дня
- В) 1-3 месяца
- Г) 1 год

692. [T027176] ОСНОВНЫМИ ПРОТИВОВОСПАЛИТЕЛЬНЫМИ ЛЕКАРСТВЕННЫМИ ПРЕПАРАТАМИ ДЛЯ ЛЕЧЕНИЯ БРОНХИАЛЬНОЙ АСТМЫ ЯВЛЯЮТСЯ

- А) ингаляционные глюкокортикостероиды
- Б) антибиотики
- В) кромогликат натрия и недокромил натрия
- Г) теофиллины

693. [T027177] ЛЕЧЕНИЕ БОЛЬНЫХ ИНТЕРМИТТИРУЮЩЕЙ БРОНХИАЛЬНОЙ АСТМОЙ ВКЛЮЧАЕТ

- А) ингаляции β_2 -агонистов короткого действия по потребности
- Б) ежедневное введение противовоспалительных препаратов
- В) бронходилататоры пролонгированного действия
- Г) применение системных глюкокортикостероидов

694. [T027178] ЛЕЧЕНИЕ БОЛЬНЫХ ПЕРСИСТИРУЮЩЕЙ БРОНХИАЛЬНОЙ АСТМОЙ СРЕДНЕТЯЖЕЛОГО ТЕЧЕНИЯ ВКЛЮЧАЕТ

- А) ежедневное введение противовоспалительных препаратов
- Б) бронходилататоры пролонгированного действия короткими курсами
- В) ежедневные ингаляции β 2-агонистов короткого действия
- Г) частое применение системных глюкокортикостероидов

695. [T027179] ДЛЯ ЛЕЧЕНИЯ ПЕРСИСТИРУЮЩЕЙ БРОНХИАЛЬНОЙ АСТМЫ ТЯЖЕЛОГО ТЕЧЕНИЯ ПРИМЕНЯЮТ

- А) системные глюкокортикостероиды
- Б) курсы ингаляционных глюкокортикоидов
- В) бронходилататоры пролонгированного действия при приступах
- Г) монотерапию антилейкотриеновыми препаратами

696. [T031315] ОСНОВНОЙ ЦЕЛЬЮ АНТИХЕЛИКОБАКТЕРНОЙ ТЕРАПИИ ПРИ ЯЗВЕННОЙ БОЛЕЗНИ ЯВЛЯЕТСЯ

- А) снижение частоты рецидивов язвенной болезни
- Б) снижение секреции соляной кислоты
- В) уменьшение выраженности болевого синдрома
- Г) уменьшение риска прободения язвы

697. [T031318] ПРИ ОПРЕДЕЛЕНИИ СТЕПЕНИ ТЯЖЕСТИ ЦИРРОЗА, ПРОГНОСТИЧЕСКИЙ ИНДЕКС CHILD-PUGH, НЕ ВКЛЮЧАЕТ КЛИНИКО-ЛАБОРАТОРНЫЙ ПОКАЗАТЕЛЬ

- А) количества тромбоцитов
- Б) наличия асцита
- В) стадии печеночной энцефалопатии
- Г) протромбинового времени/индекс

698. [T031320] МАКСИМАЛЬНОЕ ЗНАЧЕНИЕ ВНУТРЕННЕГО ДИАМЕТРА ПАНКРЕАТИЧЕСКОГО ПРОТОКА В ОБЛАСТИ ГОЛОВКИ ПОДЖЕЛУДОЧНОЙ ЖЕЛЕЗЫ У ЗДОРОВЫХ ЛЮДЕЙ СОСТАВЛЯЕТ _____ ММ

- А) 2
- Б) 5
- В) 4
- Г) 3

699. [T031321] ПРИ УЛЬТРАЗВУКОВОМ ИССЛЕДОВАНИИ НЕВОЗМОЖНО ОХАРАКТЕРИЗОВАТЬ _____ ИЗУЧАЕМЫХ ОРГАНОВ И СТРУКТУР

- А) микроструктуру (морфологическое строение)
- Б) макроструктуру
- В) топографо-анатомические взаимоотношения
- Г) макроструктуру и топографо-анатомические взаимоотношения

700. [T031323] ОСЛОЖНЕНИЕМ СО СТОРОНЫ ОРГАНОВ ЖКТ ПРИ БОЛЕЗНИ КРОНА НЕ ЯВЛЯЕТСЯ

- А) полипоз
- Б) перфорация
- В) холелитиаз
- Г) внутрикишечная обструкция

701. [T031325] ДИАРЕЯ НЕ ПОДДАЕТСЯ АНТИМИКРОБНОЙ ТЕРАПИИ ПРИ

- А) эозинофильном энтерите
- Б) болезни Уиппла
- В) доброкачественной лимфоидной гиперплазии /вариабельный иммунодефицит
- Г) остром бактериальном энтерите

702. [T031327] ИМПЕДАНСОМЕТРИЯ ПИЩЕВОДА ЯВЛЯЕТСЯ МЕТОДОМ

- А) регистрации жидких и газовых рефлюксов, основанным на измерении сопротивления, которое оказывает переменному электрическому току содержимое, попадающее в просвет пищевода
- Б) рентгенологического исследования пищевода с барием
- В) измерения давления покоя и оценки расслабления нижнего пищеводного сфинктера в процессе глотания небольшого количества воды
- Г) спектрофотометрии рефлюксата

703. [T031328] КЛИНИЧЕСКОЕ ЗНАЧЕНИЕ ПИЩЕВОДА БАРРЕТА ОПРЕДЕЛЯЕТСЯ ПОВЫШЕННЫМ РИСКОМ РАЗВИТИЯ

- А) аденокарциномы пищевода
- Б) кровотечения из варикозно расширенных вен пищевода
- В) плоскоклеточного рака пищевода
- Г) лейкоплакии пищевода

704. [T031329] ПИЩЕВОД БАРРЕТА ХАРАКТЕРИЗУЕТСЯ МЕТАПЛАЗИЕЙ

- А) многослойного плоского неороговевающего эпителия пищевода с развитием цилиндрического эпителия кишечного типа
- Б) многослойного плоского неороговевающего эпителия пищевода с развитием цилиндрического эпителия с железами кардиального типа
- В) многослойного плоского неороговевающего эпителия пищевода с развитием цилиндрического эпителия с железами фундального (желудочного) типов
- Г) эпителия желудка по кишечному типу

705. [T031331] РИСК АДЕНОКАРЦИНОМЫ ПИЩЕВОДА ЯВЛЯЕТСЯ МАКСИМАЛЬНЫМ ПРИ

- А) кишечной метаплазии эпителия пищевода с дисплазией высокой степени
- Б) эозинофильной инфильтрации пищевода с обнаружением более 15 эозинофилов в поле зрения
- В) цилиндрической метаплазии с железами фундального типа
- Г) цилиндрической метаплазии с железами кардиального типа

706. [T031332] ДИВЕРТИКУЛОМ ЦЕНКЕРА ЯВЛЯЕТСЯ _____ ДИВЕРТИКУЛ

- А) глоточно-пищеводный
- Б) эпибронхиальный
- В) бифуркационный
- Г) эпифренальный

707. [T031333] НАИБОЛЕЕ ХАРАКТЕРНЫМ СИМПТОМОМ ИНФЕКЦИОННОГО ЭЗОФАГИТА ЯВЛЯЕТСЯ

- А) одинофагия
- Б) изжога
- В) икота
- Г) отрыжка воздухом

708. [T031334] ЭНДОСКОПИЧЕСКОЙ КАРТИНОЙ КАНДИДОЗНОГО ЭЗОФАГИТА ЯВЛЯЕТСЯ НАЛИЧИЕ

- А) белых и белесовато-желтых бляшек на слизистой оболочке пищевода, налета с трудом снимаемого биопсийными щипцами, после удаления которого остаются участки осаднения
- Б) ярко розового циркулярного участка слизистой оболочки или «языка», ярко розовой слизистой оболочки различной протяженности
- В) неглубоких изъязвлений небольшого размера, четко отграниченных от окружающей слизистой оболочки, которые могут располагаться цепочкой, в средней/нижней трети пищевода
- Г) одного (или более) участка поврежденной слизистой оболочки размером до 5 мм, который расположен на вершине складки

709. [T038588] ОСНОВНЫМ ФАКТОРОМ РАЗВИТИЯ МЕРЦАТЕЛЬНОЙ АРИТМИИ ЯВЛЯЕТСЯ

- А) дилатация миокарда левого предсердия
- Б) очаговый фиброз миокарда желудочков
- В) гипертрофия левого желудочка
- Г) дилатация левого желудочка

710. [T038589] К ВРОЖДЕННЫМ ПОРОКАМ СЕРДЦА ОТНОСИТСЯ

- А) открытый артериальный проток
- Б) открытое овальное окно
- В) аневризма межпредсердной перегородки
- Г) сеть Хиари

711. [T038591] ПОКАЗАНИЕМ К ПРОВЕДЕНИЮ ЧРЕСПИЩЕВОДНОЙ ЭХОКАРДИОГРАФИИ ЯВЛЯЕТСЯ ПОДОЗРЕНИЕ НА

- А) инфекционный эндокардит
- Б) ишемическую болезнь сердца
- В) миокардит
- Г) перикардит

712. [T038592] ПРИ ИНФЕКЦИОННОМ ЭНДОКАРДИТЕ МИТРАЛЬНОГО КЛАПАНА ЭМБОЛИЧЕСКИЕ СОБЫТИЯ ВОЗМОЖНЫ В

- А) головной мозг
- Б) легочную артерию
- В) легкие
- Г) легочные вены

713. [T038594] ПОКАЗАНИЕМ К РАННЕМУ ОПЕРАТИВНОМУ ВМЕШАТЕЛЬСТВУ ПРИ ИНФЕКЦИОННОМ ЭНДОКАРДИТЕ ЯВЛЯЕТСЯ

- А) осложнение эмболического характера
- Б) ишемическая болезнь сердца
- В) высокая лихорадка
- Г) ДВС-синдром

714. [T038595] ГЕНЕТИЧЕСКИ ДЕТЕРМИНИРОВАННЫМ ЗАБОЛЕВАНИЕМ СЕРДЦА ЯВЛЯЕТСЯ

- А) гипертрофическая кардиомиопатия
- Б) алкогольная кардиомиопатия
- В) миокардитический кардиосклероз
- Г) открытое овальное окно

715. [T038599] КЛИНИЧЕСКИМ СИМПТОМОКОМПЛЕКСОМ, ХАРАКТЕРНЫМ ДЛЯ СИНДРОМА ДРЕССЛЕРА, ЯВЛЯЕТСЯ СОЧЕТАНИЕ

- А) перикардита, плеврита, пневмонита
- Б) плеврита, миокардита, асцита
- В) лихорадки, кардиалгии, отеков нижних конечностей
- Г) бронхита, миокардита, лихорадки

716. [T038604] ОСНОВНЫМ ПОКАЗАТЕЛЕМ, СВИДЕТЕЛЬСТВУЮЩЕМ О ГИПЕРТРОФИИ ЛЕВОГО ЖЕЛУДОЧКА ЯВЛЯЕТСЯ

- А) индекс массы миокарда левого желудочка
- Б) толщина стенок левого желудочка
- В) размер полостей сердца
- Г) ударный объем левого желудочка

717. [T038606] ДОБРОКАЧЕСТВЕННАЯ ОПУХОЛЬ СЕРДЦА МИКСОМА НАИБОЛЕЕ ЧАСТО ВСТРЕЧАЕТСЯ В

- А) левом предсердии
- Б) правом предсердии
- В) левом желудочке
- Г) правом желудочке

718. [T038609] САМЫМ ЧАСТЫМ ТИПОМ ПЕРВИЧНОЙ ОПУХОЛИ СЕРДЦА ЯВЛЯЕТСЯ

- А) миксома
- Б) саркома
- В) рабдомиома
- Г) хромафинома

719. [T038610] НАИБОЛЬШУЮ СКЛОННОСТЬ К МЕТАСТАЗИРОВАНИЮ В СЕРДЦЕ ИМЕЕТ

- А) меланома
- Б) карцинома
- В) лимфома
- Г) саркома

720. [T038613] ОСНОВНЫМИ ФАКТОРАМИ, ПРЕДРАСПОЛАГАЮЩИМИ К ТРОМБОЗУ, ЯВЛЯЮТСЯ

- А) повреждение эндотелия, турбулентный ток крови, гиперкоагуляция
- Б) спазм сосудов, атеросклероз, высокая активность ренина плазмы
- В) тромбоцитопения, rareфикация микроциркуляторного русла, эмболия
- Г) атероматозные бляшки, гемостаз, гипокоагуляция

721. [T038615] КЛАССИЧЕСКАЯ ТРИАДА СИМПТОМОВ, ХАРАКТЕРНЫХ ДЛЯ ВЫРАЖЕННОГО АОРТАЛЬНОГО СТЕНОЗА, ВКЛЮЧАЕТ

- А) одышку, обмороки, стенокардию
- Б) тремор, отеки, одышку
- В) стенокардию, постуральная гипотензию, отеки
- Г) одышку, артериальная гипертонию, обмороки

722. [T038616] СЕРДЕЧНО-СОСУДИСТЫМ ПРОЯВЛЕНИЕМ СИНДРОМА МАРФАНА ЯВЛЯЕТСЯ

- А) аневризма аорты
- Б) васкулит
- В) миокардиальный фиброз
- Г) нарушение ритма и проводимости сердца

723. [T038620] ПО РЕКОМЕНДАЦИИ ДЛЯ СТРАН ЕВРОПЫ «СИСТОЛИЧЕСКАЯ АГ» ОПРЕДЕЛЯЕТСЯ ПО УРОВНЮ АД В ММ РТ.СТ.

- А) выше 140 и ниже 90
- Б) выше 140 и выше 90
- В) выше 160 и выше 89
- Г) ниже 140 и выше 85

724. [T038621] ПО РЕКОМЕНДАЦИИ ДЛЯ СТРАН ЕВРОПЫ «СИСТОЛО-ДИАСТОЛИЧЕСКАЯ АГ» ОПРЕДЕЛЯЕТСЯ ПО УРОВНЮ АД В ММ РТ. СТ.

- А) выше 140 и выше 90
- Б) выше 140 и ниже 90
- В) ниже 140 и выше 90
- Г) ниже 140 и ниже 90

725. [T038622] ДИАГНОЗ «СКРЫТОЙ» АГ МОЖНО ИСКЛЮЧИТЬ ПРИ УРОВНЕ _____ ММ РТ.СТ.

- А) дневного амбулаторного АД <135 /85
- Б) дневного амбулаторного АД >135/85
- В) среднесуточного амбулаторного АД >135/80
- Г) «офисного» АД 140/90

726. [T038623] ДИАГНОЗ «СКРЫТОЙ» АГ ОПРЕДЕЛЯЕТСЯ УРОВНЯМИ _____ ММ РТ. СТ.

- А) дневного амбулаторного АД >135/85 и «офисного АД» <140/90
- Б) «офисного» АД >160-170/100 мм рт. ст. и дневного амбулаторного АД >135/85
- В) среднесуточного амбулаторного АД <130/80 и повышенного «офисного» АД
- Г) эпизодически повышенного «офисного» АД и амбулаторного АД >135/85

727. [T038625] НЕМОДИФИЦИРУЕМЫМ ФАКТОРОМ РИСКА СЕРДЕЧНО-СОСУДИСТЫХ ЗАБОЛЕВАНИЙ У ПАЦИЕНТОВ С АГ ЯВЛЯЕТСЯ

- А) возраст
- Б) ожирение
- В) сахарный диабет
- Г) курение

728. [T038627] К АССОЦИИРОВАННОМУ СОСТОЯНИЮ ПРИ АРТЕРИАЛЬНОЙ ГИПЕРТОНИИ ОТНОСИТСЯ

- А) транзиторная ишемическая атака
- Б) пульсовое АД > 60 мм рт.ст (у пожилого и старческого контингента)
- В) гипертрофия левого желудочка
- Г) ХБП с рСКФ 30-60 мл/мин/1,73 кв.м

729. [T038628] К АССОЦИИРОВАННЫМ СОСТОЯНИЯМ ПРИ АРТЕРИАЛЬНОЙ ГИПЕРТОНИИ ОТНОСЯТ

- А) ИБС: инфаркт миокарда, стенокардию, коронарную реваскуляризацию
- Б) ранние сердечно-сосудистые заболевания в анамнезе
- В) микроальбуминурию и соотношение альбумина к креатинину (30-300мг/г; 3,4-34мг/ммоль)
- Г) скорость каротидно-феморальной пульсовой волны > 10м/секи лодыжечно-плечевой индекс < 0,9

730. [T038629] К БЕССИМПТОМНОМУ ПОРАЖЕНИЮ ОРГАНОВ –МИШЕНЕЙ ПРИ АРТЕРИАЛЬНОЙ ГИПЕРТОНИИ ОТНОСИТСЯ

- А) пульсовое АД > 60 мм рт.ст (у пожилого и старческого контингента)
- Б) цереброваскулярная болезнь
- В) сердечная недостаточность с сохраненной фракцией выброса
- Г) клинически манифестное поражение периферических артерий

731. [T038630] К БЕССИМПТОМНОМУ ПОРАЖЕНИЮ ОРГАНА-МИШЕНИ ПРИ АРТЕРИАЛЬНОЙ ГИПЕРТОНИИ ОТНОСИТСЯ

- А) микроальбуминурия
- Б) стенокардия
- В) сердечная недостаточность со сниженной фракцией выброса
- Г) энцефалопатия

732. [T038631] К АССОЦИИРОВАННЫМ СЕРДЕЧНО-СОСУДИСТЫМ ИЛИ ПОЧЕЧНЫМ ЗАБОЛЕВАНИЯМ ПРИ АРТЕРИАЛЬНОЙ ГИПЕРТОНИИ ОТНОСЯТСЯ

- А) стенокардия и сердечная недостаточность, включая сердечную недостаточность с сохраненной фракцией выброса
- Б) ранние сердечно-сосудистые заболевания в анамнезе
- В) микроальбуминурия и соотношение альбумина к креатинину (30-300мг/г; 3,4-34мг/ммоль)
- Г) скорость каротидно-фemorальной пульсовой волны $> 10\text{м/сек}$ и лодыжечно-плечевой индекс $< 0,9$

733. [T038632] К АССОЦИИРОВАННЫМ СЕРДЕЧНО-СОСУДИСТЫМ ИЛИ ПОЧЕЧНЫМ ЗАБОЛЕВАНИЯМ ПРИ АРТЕРИАЛЬНОЙ ГИПЕРТОНИИ ОТНОСЯТ

- А) ХБП с рСКФ $< 30\text{мл/мин/1.73кв.м}$ или протеинурию $> 300\text{мг}$ в сутки
- Б) ранние сердечно-сосудистые заболевания в анамнезе
- В) микроальбуминурию и соотношение альбумина к креатинину (30-300мг/г; 3,4-34мг/ммоль)
- Г) скорость каротидно-фemorальной пульсовой волны $> 10\text{м/сек}$ и лодыжечно-плечевой индекс $< 0,9$

734. [T038633] ОРТОСТАТИЧЕСКАЯ ГИПОТОНИЯ ОПРЕДЕЛЯЕТСЯ ИЗМЕРЕНИЕМ АД ПРИ ПЕРЕХОДЕ В ВЕРТИКАЛЬНОЕ ПОЛОЖЕНИЕ ЧЕРЕЗ

- А) 3 минуты и снижением САД более чем на 20 мм рт.ст. и ДАД более чем на 10 мм рт. ст.
- Б) 1 минуту и снижением САД и ДАД более чем на 20 мм рт.ст.
- В) 5 минут снижением САД и ДАД более чем на 20 мм рт.ст.
- Г) 5 минут снижением САД и ДАД более чем на 25 мм рт.ст.

735. [T038634] ПАЦИЕНТАМ С ДИАБЕТИЧЕСКОЙ НЕФРОПАТИЕЙ ЦЕЛЕСООБРАЗНО СНИЖАТЬ УРОВЕНЬ САД ДО УРОВНЯ _____ ММ.РТ.СТ.

- А) ниже 140
- Б) ниже 130
- В) 120
- Г) ниже 120

736. [T038635] ПАЦИЕНТАМ С ДИАБЕТИЧЕСКОЙ НЕФРОПАТИЕЙ И ПРОТЕИНУРИЕЙ ЦЕЛЕСООБРАЗНО СНИЖАТЬ УРОВЕНЬ САД ПОД КОНТРОЛЕМ СКФ ДО УРОВНЯ _____ ММ РТ.СТ.

- А) ниже 130
- Б) ниже 140
- В) 120
- Г) ниже 120

737. [T038638] ЧАЩЕ ВСЕГО ВАЗОРЕНАЛЬНАЯ АГ У МУЖЧИН РАЗВИВАЕТСЯ НА ФОНЕ

- А) атеросклероза
- Б) фибромускулярной дисплазии
- В) опухоли почки
- Г) травмы почки

738. [T038645] ПРИ РАЗВИТИИ ИНФАРКТА МИОКАРДА НОРМАЛИЗАЦИЯ СОДЕРЖАНИЯ МВ КФК В КРОВИ НАБЛЮДАЕТСЯ ЧЕРЕЗ _____ СУТКИ/ СУТОК

- А) 2-3
- Б) 1
- В) 5-6
- Г) 14

739. [T038653] В СОМНИТЕЛЬНЫХ СЛУЧАЯХ ДИАГНОЗ ХСН МОЖНО ИСКЛЮЧИТЬ ПРИ НОРМАЛЬНОМ УРОВНЕ В КРОВИ

- А) натрийуртических пептидов
- Б) катехоламинов
- В) альдостерона
- Г) ренина и альдостерона

740. [T038657] ЦЕЛЕВЫМ ЗНАЧЕНИЕМ ЛПНП ДЛЯ ПАЦИЕНТОВ С ВЫСОКИМ РИСКОМ ПО ТАБЛИЦЕ SCORE ЯВЛЯЕТСЯ УРОВЕНЬ МЕНЕЕ ___ ММОЛЬ/Л

- А) 2,5
- Б) 1,8
- В) 3,0
- Г) 3,5

741. [T038658] К ПОЗДНИМ ОСЛОЖНЕНИЯМ ОСТРОГО ИНФАРКТА МИОКАРДА ОТНОСИТСЯ

- А) синдром Дреслера
- Б) фибрилляция желудочков
- В) кардиогенный шок
- Г) блокада левой ножки пучка Гиса

742. [T038659] ЦЕЛЕВЫМ ЗНАЧЕНИЕМ ЛПНП ДЛЯ ПАЦИЕНТОВ С СД 2 ТИПА В СОЧЕТАНИИ С ИБС ЯВЛЯЕТСЯ УРОВЕНЬ МЕНЕЕ ___ ММОЛЬ/Л

- А) 1,8
- Б) 2,0
- В) 2,5
- Г) 3,0

743. [T038663] ПАТОГНОМОНИЧНЫМ ПРИЗНАКОМ ИНФЕКЦИОННОГО ЭНДОКАРДИТА ЯВЛЯЕТСЯ

- А) появление вегетаций на клапанах при эхокардиографии
- Б) нарастание явлений сердечной недостаточности
- В) значительное ускорение СОЭ
- Г) появление шумов в сердце

744. [T038665] ПРИ ГИПЕРТРОФИЧЕСКОЙ КАРДИОМИОПАТИИ С ОБСТРУКЦИЕЙ ВЫНОСЯЩЕГО ТРАКТА ЛЕВОГО ЖЕЛУДОЧКА ПРОТИВОПОКАЗАН

- А) дигоксин
- Б) бисопролол
- В) верапамил
- Г) дилтиазем

745. [T038672] АТЕРОГЕННЫМ ЭФФЕКТОМ ОБЛАДАЮТ

- А) β -адреноблокаторы
- Б) антагонисты медленных кальциевых каналов
- В) ингибиторы АПФ
- Г) антагонисты рецепторов ангиотензина II

746. [T039255] У МАЛЬЧИКА 5 ЛЕТ С АГ И ЖАЛОБАМИ НА БОЛИ В ГОЛЕНЯХ ПРИ ХОДЬБЕ В ПЕРВУЮ ОЧЕРЕДЬ СЛЕДУЕТ ИСКЛЮЧИТЬ

- А) коарктацию аорты
- Б) синдром Такаясу
- В) пиелонефрит
- Г) облитерирующий эндартериит

747. [T039288] АБСОЛЮТНЫМИ ПРОТИВОПОКАЗАНИЯМИ К ПРОВЕДЕНИЮ СУТОЧНОГО МОНИТОРИРОВАНИЯ АД ЯВЛЯЮТСЯ

- А) тромбоцитопатия, тромбоцитопения и другие заболевания крови в период обострения
- Б) гипертермия
- В) ортостатическая гипотензия
- Г) нарушения ритма сердца

748. [T039290] ПРИ ЛЕВОЖЕЛУДОЧКОВОЙ СЕРДЕЧНОЙ НЕДОСТАТОЧНОСТИ ЗАСТОЙ КРОВИ РАЗВИВАЕТСЯ В

- А) малом круге кровообращения
- Б) большом круге кровообращения
- В) портальной системе
- Г) большом и малом кругах кровообращения

749. [T039294] КРОВΟΣНАБЖЕНИЕ МИОКАРДА ОСУЩЕСТВЛЯЕТСЯ ВО ВРЕМЯ

- А) диастолы
- Б) систолы
- В) систолы и диастолы
- Г) пресистолы

750. [T039295] АДАПТАЦИОННОЕ СНИЖЕНИЕ ВНУТРИКЛЕТОЧНОГО ЭНЕРГЕТИЧЕСКОГО МЕТАБОЛИЗМА ПУТЕМ УГНЕТЕНИЯ СОКРАТИТЕЛЬНОГО СОСТОЯНИЯ КАРДИОМИОЦИТА В ОТВЕТ НА УМЕНЬШЕНИЕ КОРОНАРНОГО КРОВОТОКА ОПРЕДЕЛЯЕТСЯ КАК

- А) «гибернация» миокарда
- Б) «оглушенность» миокарда
- В) «некроз» миокарда
- Г) «апоптоз» миокарда

751. [T039296] ЛУЧЕВАЯ ТЕРАПИЯ НА ОБЛАСТЬ СРЕДОСТЕНИЯ МОЖЕТ ПРИВОДИТЬ К

- А) кальцификации створок клапанов
- Б) гипертрофии миокарда
- В) асинхронии миокарда
- Г) диастолической дисфункции миокарда

752. [T001131] ПРОБУ МАНТУ С 2 ТЕ СЧИТАЮТ ПОЛОЖИТЕЛЬНОЙ ПРИ МИНИМАЛЬНОМ РАЗМЕРЕ ПАПУЛЫ В ____ ММ

- А) 5
- Б) 4
- В) 6
- Г) 7

753. [T001132] ПРОБУ МАНТУ С 2 ТЕ У ДЕТЕЙ И ПОДРОСТКОВ СЧИТАЮТ ГИПЕРЕРГИЧЕСКОЙ ПРИ МИНИМАЛЬНОМ РАЗМЕРЕ ПАПУЛЫ В _____ ММ

- А) 17
- Б) 12
- В) 15
- Г) 21

754. [T001133] ПРОБУ МАНТУ С 2 ТЕ У ВЗРОСЛЫХ СЧИТАЮТ ГИПЕРЕРГИЧЕСКОЙ ПРИ МИНИМАЛЬНОМ РАЗМЕРЕ ПАПУЛЫ В _____ ММ

- А) 21
- Б) 12
- В) 15
- Г) 17

755. [T001134] КАКОЙ МЕТОД ВЫЯВЛЕНИЯ ВОЗБУДИТЕЛЯ ТУБЕРКУЛЕЗА ЯВЛЯЕТСЯ БОЛЕЕ ЧУВСТВИТЕЛЬНЫМ?

- А) культуральный
- Б) иммунологический
- В) прямая бактериоскопия
- Г) люминесцентная микроскопия

756. [T001135] К МЕТОДАМ ВЕРИФИКАЦИИ ТУБЕРКУЛЕЗА ОТНОСЯТСЯ

- А) бактериологический и цито-гистологический
- Б) биохимический и иммунологический
- В) рентгенологический и радиоизотопный
- Г) пробное лечение и динамическое наблюдение

757. [T001136] В ЛАВАЖНОЙ ЖИДКОСТИ, ПОЛУЧЕННОЙ ОТ БОЛЬНОГО ТУБЕРКУЛЕЗОМ ОРГАНОВ ДЫХАНИЯ, ПРЕОБЛАДАЮТ

- А) лимфоциты
- Б) нейтрофилы
- В) альвеолоциты
- Г) эозинофилы

758. [T001137] ПОСЛЕ ПОСТАНОВКИ ВНУТРИКОЖНОЙ ПРОБЫ С ПРЕПАРАТОМ ДИАСКИНТЕСТ РЕЗУЛЬТАТ ОЦЕНИВАЮТ ЧЕРЕЗ

- А) 72 часа
- Б) 6 часов
- В) 12 часов
- Г) 24 часа

759. [T001138] КАКОЙ ФОРМЕ ТУБЕРКУЛЕЗА РЕНТГЕНОЛОГИЧЕСКИ СООТВЕТСТВУЕТ ОДНОСТОРОННЕЕ ЗАТЕМНЕНИЕ НЕПРАВИЛЬНОЙ ФОРМЫ НА УРОВНЕ 3-ГО РЕБРА С ЧЕТКОЙ НИЖНЕЙ ГРАНИЦЕЙ?

- А) перисциссурит
- Б) туберкулема
- В) кавернозный туберкулез
- Г) фиброзно-кавернозный туберкулез

760. [T001139] КЛИНИЧЕСКИ МАЛОСИМПТОМНО, БЕЗ ИЗМЕНЕНИЙ, ВЫЯВЛЯЕМЫХ С ПОМОЩЬЮ ИНСТРУМЕНТАЛЬНЫХ МЕТОДОВ ОБСЛЕДОВАНИЯ, ПРОТЕКАЕТ _____ ТУБЕРКУЛЕЗ ЛЕГКИХ

- А) очаговый
- Б) инфильтративный
- В) фиброзно-кавернозный
- Г) цирротический

761. [T001141] ОСНОВНОЙ ЦЕЛЬЮ ЕЖЕГОДНОЙ МАССОВОЙ ТУБЕРКУЛИНОДИАГНОСТИКИ ЯВЛЯЕТСЯ

- А) выявление первичного инфицирования
- Б) выявление вторичного инфицирования
- В) отбор контингента для вакцинации БЦЖ
- Г) отбор контингента для ревакцинации БЦЖ

762. [T001142] ОСНОВНЫМ РЕНТГЕНОЛОГИЧЕСКИМ МЕТОДОМ ОБСЛЕДОВАНИЯ БОЛЬНОГО ТУБЕРКУЛЕЗОМ ЯВЛЯЕТСЯ

- А) рентгенография
- Б) бронхография
- В) ангиография
- Г) рентгеноскопия

763. [T001143] ПАТОЛОГИЧЕСКИЙ МАТЕРИАЛ, ПОЛУЧЕННЫЙ ОТ БОЛЬНОГО ТУБЕРКУЛЕЗОМ ПРИ АСПИРАЦИОННОЙ КАТЕТЕРИЗАЦИОННОЙ БИОПСИИ, ПОДВЕРГАЕТСЯ _____ ИССЛЕДОВАНИЮ

- А) цитологическому и бактериологическому
- Б) цитологическому и биохимическому
- В) биохимическому и морфологическому
- Г) бактериологическому и биохимическому

764. [T001144] МАССОВУЮ ТУБЕРКУЛИНОДИАГНОСТИКУ СРЕДИ ДЕТЕЙ СЛЕДУЕТ ПРОВОДИТЬ

- А) 1 раз в год
- Б) 2 раза в год
- В) 1 раз в 2 года
- Г) 1 раз в 3 года

765. [T001145] ПАТОЛОГИЧЕСКИЙ МАТЕРИАЛ, ПОЛУЧЕННЫЙ ОТ БОЛЬНОГО ТУБЕРКУЛЕЗОМ ПРИ БРАШ – БИОПСИИ, ПОДВЕРГАЕТСЯ _____ ИССЛЕДОВАНИЮ

- А) цитологическому и гистологическому
- Б) цитологическому и биохимическому
- В) биохимическому и морфологическому
- Г) бактериологическому и биохимическому

766. [T001147] РЕНТГЕНОЛОГИЧЕСКИМ ПАРАМЕТРОМ ОЧАГОВОЙ ТЕНИ ЯВЛЯЮТСЯ РАЗМЕРЫ ДО ___ ММ

- А) 10
- Б) 14
- В) 16
- Г) 20

767. [T001148] ОСНОВНЫМ МЕТОДОМ СВОЕВРЕМЕННОГО ВЫЯВЛЕНИЯ ТУБЕРКУЛЕЗА ЛЕГКИХ У ВЗРОСЛЫХ ПРИ МАССОВОМ ОБСЛЕДОВАНИИ ЯВЛЯЕТСЯ

- А) флюорография
- Б) туберкулинодиагностика
- В) рентгеноскопия
- Г) иммунодиагностика

768. [T001149] ТРАНСБРОНХИАЛЬНАЯ ПУНКЦИЯ ВНУТРИГРУДНЫХ ЛИМФОУЗЛОВ НАИБОЛЕЕ РЕЗУЛЬТАТИВНА ПРИ

- А) саркоидозе
- Б) гамартохондроме
- В) эхинококкозе
- Г) периферическом раке легкого

769. [T001150] НАИБОЛЕЕ ИНФОРМАТИВЕН МЕТОД ДИАГНОСТИКИ ДЛЯ ВЫЯВЛЕНИЯ ФАЗЫ РАСПАДА ПРИ ТУБЕРКУЛЕЗЕ ЛЕГКИХ

- А) компьютерная томография
- Б) бронхоскопия
- В) сцинтиграфия
- Г) магнитно-резонансная томография

770. [T001151] ДЛЯ ПРОВЕДЕНИЯ МАССОВОЙ ТУБЕРКУЛИНОДИАГНОСТИКИ ИСПОЛЬЗУЮТ ПРОБУ

- А) Манту с 2 ТЕ
- Б) Манту с 5 ТЕ
- В) Пирке
- Г) Коха

771. [T001152] РЕНТГЕНОГРАММУ В ПРЯМОЙ ПРОЕКЦИИ СЧИТАЮТ ВЫПОЛНЕННОЙ С ПОВЫШЕНИЕМ ЖЕСТКОСТИ РЕНТГЕНОВСКОГО ИЗЛУЧЕНИЯ, ЕСЛИ

- А) видно более 4-х верхних грудных позвонков
- Б) отчетливо видны 2 верхних грудных позвонка
- В) отчетливо видны 3-4 верхних грудных позвонка
- Г) видно менее 3-х верхних грудных позвонков

772. [T001153] ПРОБУ МАНТУ ОЦЕНИВАЮТ СПУСТЯ _____ ПОСЛЕ ВВЕДЕНИЯ 2 ТЕ

- А) 72 часа
- Б) 6 часов
- В) 12 часов
- Г) 24 часа

773. [T001155] СИСТЕМА ТБ-БИОЧИП ИСПОЛЬЗУЕТСЯ ДЛЯ

- А) определения лекарственной устойчивости МБТ
- Б) определения видовой принадлежности МБТ
- В) выявления кислотоустойчивых микроорганизмов
- Г) выявления нетуберкулезных микобактерий

774. [T001156] НАИБОЛЕЕ ЧАСТЫМ ПУТЕМ ЗАРАЖЕНИЯ ТУБЕРКУЛЕЗОМ ЯВЛЯЕТСЯ

- А) воздушно-капельный
- Б) алиментарный
- В) контактный
- Г) внутриутробный

775. [T001158] ВИД ВОЗБУДИТЕЛЯ ТУБЕРКУЛЕЗА ОПРЕДЕЛЯЮТ ПО РЕЗУЛЬТАТАМ

- А) культурального исследования
- Б) микроскопии
- В) цитологического исследования
- Г) гистологии

776. [T001159] ПРИ ВТОРИЧНОМ ТУБЕРКУЛЕЗЕ ЛЕГКИХ ЧАЩЕ ПОРАЖАЮТСЯ _____ СЕГМЕНТЫ

- А) I-II, VI
- Б) VIII, IX
- В) IV, V
- Г) X, XI

777. [T001160] ФОРМА ТУБЕРКУЛЕЗА ЛЕГКИХ СЧИТАЕТСЯ ПОЗДНО ВЫЯВЛЕННОЙ

- А) фиброзно-кавернозная
- Б) очаговая
- В) инфильтративная
- Г) туберкулема

778. [T001162] БОЛЬНОМУ С ОКРУГЛЫМ ПЕРИФЕРИЧЕСКИМ ОБРАЗОВАНИЕМ В ЛЕГКОМ НЕУТОЧНЕННОЙ ЭТИОЛОГИИ СЛЕДУЕТ ПРОВЕСТИ

- А) биопсию легкого
- Б) гормональную терапию
- В) динамическое наблюдение
- Г) противотуберкулезную терапию

779. [T001163] В ВЕРХНЕМ ОТДЕЛЕ НИЖНЕЙ ДОЛИ ЛЕГКОГО РАСПОЛАГАЕТСЯ _____ СЕГМЕНТ

- А) VI
- Б) VII
- В) VIII
- Г) IX

780. [T001164] ВИД ЛУЧИСТОЙ ЭНЕРГИИ, К КОТОРОЙ ВЫСОКОЧУВСТВИТЕЛЬНЫ МИКОБАКТЕРИИ ТУБЕРКУЛЕЗА

- А) ультрафиолетовое солнечное излучение
- Б) инфракрасное солнечное излучение
- В) постоянное и переменное магнитное поле
- Г) радиоактивное излучение

781. [T001165] ПЕРВИЧНЫМ ТУБЕРКУЛЕЗОМ СЧИТАЮТ

- А) заболевание ранее неинфицированного человека
- Б) заболевание человека с положительной пробой Манту
- В) заболевание человека, имеющего контакт с больными туберкулезом
- Г) впервые выявленные туберкулезные изменения в легких

782. [T001166] ТЕХНИКА ПОСТАНОВКИ ВНУТРИКОЖНОЙ ДИАГНОСТИЧЕСКОЙ ПРОБЫ С ПРЕПАРАТОМ ДИАСКИНТЕСТ НЕ ОТЛИЧАЕТСЯ ОТ ТЕХНИКИ ПОСТАНОВКИ

- А) реакции Манту
- Б) пробы Коха
- В) реакции Пирке
- Г) пробы Гринчара-Карпиловского

783. [T001167] КАЗЕОЗНЫЙ НЕКРОЗ СПЕЦИФИЧЕН ДЛЯ

- А) туберкулеза
- Б) саркоидоза
- В) бластомикоза
- Г) микобактериоза

784. [T001169] МЕТОД ВВЕДЕНИЯ ТУБЕРКУЛИНА ЯВЛЯЕТСЯ ОБЩЕПРИНЯТЫМ В НАСТОЯЩЕЕ ВРЕМЯ ПРИ МАССОВОЙ ТУБЕРКУЛИНОДИАГНОСТИКЕ

- А) внутрикожный
- Б) подкожный
- В) внутривенный
- Г) внутримышечный

785. [T001170] ОБОЗНАЧЕНИЕ В КЛИНИЧЕСКОМ ДИАГНОЗЕ ЛОКАЛИЗАЦИИ ТУБЕРКУЛЕЗНОГО ПРОЦЕССА В ЛЕГКИХ ПРИНЯТО ПО

- А) долям и сегментам
- Б) легочным полям
- В) ребрам
- Г) межреберьям

786. [T001171] К СПЕЦИФИЧЕСКОЙ ПРОФИЛАКТИКЕ ТУБЕРКУЛЕЗА ОТНОСИТСЯ

- А) вакцинация БЦЖ
- Б) улучшение экологии
- В) применение дезсредств
- Г) витаминотерапия

787. [T001173] НА РЕНТГЕНОГРАММЕ РАСШИРЕНА ТЕНЬ КОРНЯ ЛЕГКОГО, НАРУШЕНА ЕГО ФОРМА И СТРУКТУРА ПРИ

- А) туберкулезе внутригрудных лимфатических узлов
- Б) туберкулезной интоксикации
- В) диссеминированном туберкулезе
- Г) конгломератной туберкулезе

788. [T001175] ДИССЕМИНИРОВАННЫЙ ТУБЕРКУЛЕЗ ПРЕДСТАВЛЯЕТ ОСОБО ВЫСОКУЮ ОПАСНОСТЬ ДЛЯ ЖИЗНИ ПРИ ПОРАЖЕНИИ

- А) мягкой мозговой оболочки
- Б) почек
- В) печени
- Г) селезенки

789. [T001177] У ВЗРОСЛЫХ НАИБОЛЕЕ ЧАСТО ДИАГНОСТИРУЕТСЯ _____ ФОРМА ТУБЕРКУЛЕЗА

- А) инфильтративная
- Б) кавернозная
- В) диссеминированная
- Г) очаговая

790. [T001179] ДЛЯ БОЛЬНЫХ ФИБРОЗНО-КАВЕРНОЗНЫМ ТУБЕРКУЛЕЗОМ ЛЕГКИХ НАРЯДУ С ХИМИОТЕРАПИЕЙ БОЛЕЕ ПЕРСПЕКТИВЕН _____ МЕТОД ЛЕЧЕНИЯ

- А) хирургический
- Б) бальнеологический
- В) физиотерапевтический
- Г) патогенетический

791. [T001180] МИНИМАЛЬНОЕ ЗНАЧЕНИЕ УРОВНЯ ГЛЮКОЗЫ ВЕНОЗНОЙ ПЛАЗМЫ В ЛЮБОЕ ВРЕМЯ СУТОК, КОТОРОЕ СВИДЕТЕЛЬСТВУЕТ В ПОЛЬЗУ ДИАГНОЗА «САХАРНЫЙ ДИАБЕТ», СОСТАВЛЯЕТ _____ ММОЛЬ/Л

- А) 11,1
- Б) 6,1
- В) 9,7
- Г) 15

792. [T001181] АУТОИММУННАЯ ДЕСТРУКЦИЯ В-КЛЕТОК ПОДЖЕЛУДОЧНОЙ ЖЕЛЕЗЫ ПРИВОДИТ К РАЗВИТИЮ

- А) сахарного диабета 1 типа
- Б) сахарного диабета 2 типа
- В) гестационного сахарного диабета
- Г) генетических форм сахарного диабета (mody и др.)

793. [T001182] ПРЕПАРАТОМ ВЫБОРА ДЛЯ ЛЕЧЕНИЯ САХАРНОГО ДИАБЕТА 1 ТИПА ЯВЛЯЕТСЯ

- А) инсулин
- Б) Глибенкламид
- В) Метформин
- Г) Глипизид

794. [T001183] ФЕНОМЕН «УТРЕННЕЙ ЗАРИ» - ЭТО

- А) утренняя гипергликемия, обусловленная повышением секреции контринсулярных гормонов
- Б) снижение уровня глюкозы крови в ответ на введение инсулина
- В) исчезновение симптомов вторичного сахарного диабета при болезни Кушинга после двусторонней адреналэктомии
- Г) утренняя гипергликемия после ночной гипогликемии

795. [T001185] НЕРАЦИОНАЛЬНОЙ КОМБИНАЦИЕЙ САХАРОСНИЖАЮЩИХ ПРЕПАРАТОВ ЯВЛЯЕТСЯ

- А) ПСМ+ прандиальные регуляторы гликемии (глиниды)
- Б) метформин + препарат из группы сульфонилмочевины (ПСМ)
- В) метформин + препарат из группы ингибиторов ДПП-4
- Г) ПСМ + базальный инсулин

796. [T001188] ГЕСТАЦИОННЫЙ САХАРНЫЙ ДИАБЕТ - ЭТО

- А) гипергликемия, впервые выявленная во время беременности, но не соответствующая критериям «манифестного» сахарного диабета
- Б) любое значение гликемии, превышающие нормальный уровень глюкозы во время беременности
- В) гипергликемия, впервые выявленная во время беременности или в течение года после родов
- Г) гипергликемия, обусловленная сниженной продукцией кортизола у беременной женщины

797. [T001190] МЕТОДОМ ЛЕЧЕНИЯ ДИАБЕТИЧЕСКОЙ ОСТЕОАРТРОПАТИИ ЯВЛЯЕТСЯ ПРИМЕНЕНИЕ

- А) иммобилизации пораженной конечности
- Б) вазоактивных препаратов
- В) препаратов альфа-липоевой кислоты
- Г) нестероидных противовоспалительных препаратов

798. [T001191] ДИАГНОЗ «СИНДРОМ ДИАБЕТИЧЕСКОЙ СТОПЫ» СТАВЯТ ПРИ ОБНАРУЖЕНИИ У ПАЦИЕНТА С САХАРНЫМ ДИАБЕТОМ

- А) язвенного дефекта подошвы стопы и сенсорно-моторной нейропатии
- Б) сухости кожных покровов стоп
- В) выраженной деформации пальцев
- Г) снижения чувствительности в области стоп

799. [T001196] ДЛЯ КОРРЕКЦИИ ИНСУЛИНОРЕЗИСТЕНТНОСТИ И СНИЖЕНИЯ ПРОДУКЦИИ ГЛЮКОЗЫ ПЕЧЕНЬЮ У ПАЦИЕНТОВ С САХАРНЫМ ДИАБЕТОМ 2 ТИПА ЦЕЛЕСООБРАЗНО ИСПОЛЬЗОВАТЬ

- А) метформин
- Б) натеглинид
- В) глибенкламид
- Г) акарбозу

800. [T001203] ТРЕТЬЕЙ А СТАДИИ ХРОНИЧЕСКОЙ БОЛЕЗНИ ПОЧЕК (ХБП 3А) СООТВЕТСТВУЕТ СКФ _____ МЛ/МИН/1,73М2

- А) 45-59
- Б) 30-44
- В) 15-29
- Г) <15

801. [T001204] ЧЕТВЕРТОЙ СТАДИИ ХРОНИЧЕСКОЙ БОЛЕЗНИ ПОЧЕК (ХБП 4) СООТВЕТСТВУЕТ СКФ _____ МЛ/МИН/1,73М2

- А) 15-29
- Б) 45-59
- В) 30-44
- Г) 60-89

802. [T001205] ДЛЯ МАНИФЕСТНОГО ТИРЕОТОКСИКОЗА ХАРАКТЕРНЫ СЛЕДУЮЩИЕ ИЗМЕНЕНИЯ УРОВНЯ ТИРЕОИДНЫХ ГОРМОНОВ И ТТГ

- А) Т3 – повышен; Т4 – повышен; ТТГ – снижен
- Б) Т3 – в норме; Т4 – в норме; ТТГ – снижен
- В) Т3 – повышен; Т4 – в норме; ТТГ – в норме
- Г) Т3 – в норме; Т4 – снижен; ТТГ – повышен

803. [T001206] ДЛЯ ПЕРВИЧНОГО МАНИФЕСТНОГО ГИПОТИРЕОЗА ХАРАКТЕРНЫ СЛЕДУЮЩИЕ ИЗМЕНЕНИЯ УРОВНЕЙ ТИРЕОИДНЫХ ГОРМОНОВ И ТТГ

- А) Т4 – снижен; ТТГ – повышен
- Б) Т4 – снижен; ТТГ – в норме
- В) Т4 – снижен; ТТГ – снижен
- Г) Т4 – в норме; ТТГ – повышен

804. [T001207] ПРЕПАРАТОМ ВЫБОРА ДЛЯ ЛЕЧЕНИЯ ГИПОТИРЕОЗА ЯВЛЯЕТСЯ

- А) L-тироксин
- Б) йодомарин
- В) мерказолил
- Г) дексаметазон

805. [T001210] ТЕСТОМ ПЕРВОГО УРОВНЯ В ДИАГНОСТИКЕ ПЕРВИЧНОГО ГИПОТИРЕОЗА ЯВЛЯЕТСЯ ОПРЕДЕЛЕНИЕ УРОВНЯ

- А) ТТГ
- Б) общего тироксина
- В) свободного тироксина
- Г) трийодтиронина

806. [T001215] ЗАБОЛЕВАНИЕМ НАДПОЧЕЧНИКОВ, РАЗВИВАЮЩИМСЯ ПРИ ОПУХОЛЕВОМ ПОРАЖЕНИИ КОРКОВОГО ВЕЩЕСТВА, ЯВЛЯЕТСЯ

- А) кортикостерома
- Б) феохромоцитомы
- В) вторичный гиперальдостеронизм
- Г) соматотропинома

807. [T001216] ИССЛЕДОВАНИЕ СУТОЧНОЙ ЭКСКРЕЦИИ ФРАКЦИОНИРОВАННЫХ МЕТАНЕФРИНОВ (МЕТЕНЕФРИНА И НОРМЕТАНЕФРИНА) В МОЧЕ ПОЗВОЛЯЕТ ПОДТВЕРДИТЬ ИЛИ ОПРОВЕРГНУТЬ ДИАГНОЗ

- А) феохромоцитомы
- Б) болезнь Кушинга
- В) первичный гиперальдостеронизм
- Г) первичный гипокортицизм

808. [T001218] ПРИЧИНОЙ РАЗВИТИЯ БОЛЕЗНИ КУШИНГА ЯВЛЯЕТСЯ ОПУХОЛЬ

- А) передней доли гипофиза
- Б) клубочковой зоны коры надпочечников
- В) пучковой зоны коры надпочечников
- Г) сетчатой зоны коры надпочечников

809. [T001219] ПРИЧИНОЙ РАЗВИТИЯ НЕСАХАРНОГО ДИАБЕТА ЯВЛЯЕТСЯ НАРУШЕНИЕ

- А) синтеза антидиуретического гормона в ядрах гипоталамуса
- Б) синтеза антидиуретического гормона в задней доле гипофиза
- В) секреции инсулина
- Г) секреции глюкагона

810. [T001220] ДЛЯ ДИФФЕРЕНЦИАЛЬНОЙ ДИАГНОСТИКИ БОЛЕЗНИ И СИНДРОМА КУШИНГА ИСПОЛЬЗУЮТ

- А) ночной подавляющий тест с 8 мг дексаметазона
- Б) определение кортизола крови
- В) ночной подавляющий тест с 1 мг дексаметазона
- Г) определение суточной экскреции кортизола с мочой

811. [T001221] ДЛЯ ДИФФЕРЕНЦИАЛЬНОЙ ДИАГНОСТИКИ БОЛЕЗНИ И СИНДРОМА КУШИНГА ПРОВОДЯТ ПРОБУ С

- А) дексаметазоном
- Б) преднизолоном
- В) кортизолом
- Г) АКТГ

812. [T001222] ДЛЯ ГИПЕРПРОЛАКТИНЕМИЧЕСКОГО ГИПОГОНАДИЗМА ХАРАКТЕРНА

- А) галакторея
- Б) полиурия
- В) полидипсия
- Г) потеря веса

813. [T001223] НАИБОЛЕЕ РАСПРОСТРАНЕННОЙ ГОРМОНАЛЬНОАКТИВНОЙ АДЕНОМОЙ ГИПОФИЗА ЯВЛЯЕТСЯ

- А) пролактинома
- Б) тиреотропинома
- В) соматотропинома
- Г) кортикотропинома

814. [T001224] К ПРЕПАРАТАМ ДЛЯ ЛЕЧЕНИЯ ГИПЕРПРОЛАКТИНЕМИЧЕСКОГО ГИПОГОНАДИЗМА ОТНОСЯТСЯ

- А) агонисты дофаминовых рецепторов
- Б) аналоги глюкагоноподобного пептида -1
- В) аналоги соматостатина
- Г) антагонисты дофаминовых рецепторов

815. [T001225] К ГОРМОНАМ ПЕРЕДНЕЙ ДОЛИ ГИПОФИЗА ОТНОСИТСЯ

- А) пролактин
- Б) окситоцин
- В) кортиколиберин
- Г) соматостатин

816. [T001227] ПРИ ПОДОЗРЕНИИ НА ЭНДОГЕННЫЙ ГИПЕРКОРТИЦИЗМ МЕТОДОМ ВЫБОРА ЯВЛЯЕТСЯ

- А) проведение ночного подавляющего теста с 1 мг дексаметазона
- Б) исследование кортизола сыворотки
- В) определение альдостерона сыворотки
- Г) определение АКТГ

817. [T001280] ДИАГНОСТИЧЕСКИ ЗНАЧИМЫМ СИМПТОМОМ ДЛЯ ХРОНИЧЕСКОГО БРОНХИТА ЯВЛЯЕТСЯ

- А) кашель
- Б) кровохарканье
- В) одышка
- Г) свистящее дыхание

818. [T001281] ДИАГНОСТИЧЕСКИЙ КРИТЕРИЙ ДЛИТЕЛЬНОСТИ КАШЛЯ ПРИ ХРОНИЧЕСКОМ БРОНХИТЕ СОСТАВЛЯЕТ

- А) 3 месяца в течение 2 лет подряд
- Б) 2 месяца в течение 2 лет подряд
- В) 3 месяца в течение 1 года
- Г) 1 месяц в течение 1 года

819. [T001282] МОКРОТА ПРИ ХРОНИЧЕСКОМ КАТАРАЛЬНОМ БРОНХИТЕ БЫВАЕТ

- А) слизистой
- Б) «ржавой»
- В) розовой пенистой
- Г) стекловидной

820. [T001283] ХРОНИЧЕСКИЙ БРОНХИТ ПРОЯВЛЯЕТСЯ В ВИДЕ

- А) сухих хрипов
- Б) звонких влажных мелкопузырчатых хрипов
- В) крепитации
- Г) шума трения плевры

821. [T001285] ДЛИТЕЛЬНАЯ КОМПЕНСАЦИЯ ПОРОКА СЕРДЦА ПРИ СТЕНОЗЕ УСТЬЯ АОРТЫ ДОСТИГАЕТСЯ ЗА СЧЕТ ГИПЕРФУНКЦИИ

- А) левого желудочка
- Б) правого желудочка
- В) левого предсердия
- Г) правого предсердия

822. [T001286] К ГИПЕРТРОФИИ И ДИЛАТАЦИИ ЛЕВОГО ЖЕЛУДОЧКА ПРИ НЕДОСТАТОЧНОСТИ АОРТАЛЬНОГО КЛАПАНА ПРИВОДИТ

- А) перегрузка левого желудочка объемом
- Б) снижение коронарного кровотока
- В) перегрузка левого желудочка давлением
- Г) уменьшение сердечного выброса

823. [T001287] У БОЛЬНЫХ С ТЯЖЕЛЫМ АОРТАЛЬНЫМ СТЕНОЗОМ ХАРАКТЕРНЫМ ИЗМЕНЕНИЕМ, ВЫЯВЛЯЕМЫМ ПРИ ЭХОКАРДИОГРАФИИ, ЯВЛЯЕТСЯ

- А) высокий градиент давления левый желудочек/аорта
- Б) увеличение ударного объема
- В) аортальная регургитация
- Г) зона акинезии в области межжелудочковой перегородки

824. [T001288] «МИТРАЛИЗАЦИЕЙ» АОРТАЛЬНОГО ПОРОКА НАЗЫВАЮТ

- А) компенсаторную гиперфункцию левого предсердия при снижении сократительной функции левого желудочка
- Б) сочетание аортального и митрального стенозов
- В) присоединение митрального стеноза к уже существующему аортальному пороку вследствие повторной ревматической лихорадки
- Г) сочетание стеноза устья аорты и пролапса митрального клапана

825. [T001289] БОЛЬНОМУ С АОРТАЛЬНЫМ СТЕНОЗОМ, ГИПЕРТРОФИЕЙ ЛЕВОГО ЖЕЛУДОЧКА И ПАРОКСИЗМАМИ ФИБРИЛЛЯЦИИ ПРЕДСЕРДИЙ ДЛЯ ПРОФИЛАКТИКИ ПРИСТУПОВ АРИТМИИ ЦЕЛЕСООБРАЗНО ИСПОЛЬЗОВАТЬ

- А) амиодарон
- Б) хинидин
- В) дигоксин
- Г) лаптаконитина гидробромид (аллапинин)

826. [T001290] ПРИ ВПЕРВЫЕ ВОЗНИКШЕМ ПАРОКСИЗМЕ МЕРЦАТЕЛЬНОЙ АРИТМИИ, ДЛЯЩЕМСЯ 2 ЧАСА, ПРАВИЛЬНЫМ ЯВЛЯЕТСЯ

- А) активное восстановление синусового ритма в течение первых двух суток (вплоть до электроимпульсной терапии)
- Б) назначение урежающей ритм терапии (бета-блокаторов) и наблюдение за больным при хорошей переносимости аритмии
- В) отказ от дальнейших попыток купирования приступа при неэффективности в/в введения новокаинамида
- Г) купирование пароксизма методом ЧПЭСС

827. [T001291] ПРИЗНАКОМ АВ-БЛОКАДЫ I СТ ЯВЛЯЕТСЯ

- А) увеличение PQ более 200 мс
- Б) постепенное удлинение PQ с последующим выпадением QRS
- В) независимые сокращения предсердий и желудочков
- Г) выпадение QRS без постепенного удлинения PQ

828. [T001294] К АНТИАРИТМИЧЕСКИМ ПРЕПАРАТАМ III КЛАССА ОТНОСИТСЯ

- А) амиодарон
- Б) хинидин
- В) лидокаин
- Г) пропafenон

829. [T001295] СУХИЕ СВИСТЯЩИЕ ХРИПЫ НАД ВСЕЙ ПОВЕРХНОСТЬЮ ЛЕГКИХ ЯВЛЯЮТСЯ АУСКУЛЬТАТИВНЫМ ФЕНОМЕНОМ

- А) нарушения бронхиальной проходимости
- Б) наличия жидкости в плевральной полости
- В) повышения воздушности легочной ткани
- Г) уплотнения легочной ткани

830. [T001297] ДЛЯ КУПИРОВАНИЯ ПРИСТУПА УДУШЬЯ ПРИ БРОНХИАЛЬНОЙ АСТМЕ ИСПОЛЬЗУЮТ

- А) ингаляционные β 2-агонисты короткого действия
- Б) ингаляционные ГКС
- В) кромогликат натрия (интал)
- Г) муколитики

831. [T001298] ПЕРСИСТИРУЮЩАЯ БРОНХИАЛЬНАЯ АСТМА СРЕДНЕТЯЖЕЛОГО ТЕЧЕНИЯ ХАРАКТЕРИЗУЕТСЯ

- А) ОФВ1 от 60% до 80% от должных величин
- Б) вариабельностью ПСВ < 20%
- В) ночными приступами удушья реже 1 раза в неделю
- Г) ежедневными ночными приступами удушья

832. [T001299] ПО СПИРОГРАФИЧЕСКОЙ КЛАССИФИКАЦИИ ЗАБОЛЕВАНИЯ ВЫДЕЛЯЮТ ____ СТАДИИ ХОБЛ

- А) 4
- Б) 3
- В) 2
- Г) 5

833. [T001300] К ОСНОВНЫМ АУСКУЛЬТАТИВНЫМ СИМПТОМАМ ПРИ ХОБЛ ОТНОСЯТ

- А) сухие свистящие хрипы
- Б) крепитация
- В) влажные мелкопузырчатые хрипы
- Г) влажные крупнопузырчатые хрипы

834. [T001302] ПОКАЗАТЕЛЕМ ФУНКЦИИ ВНЕШНЕГО ДЫХАНИЯ, ОПРЕДЕЛЯЮЩИМ СТЕПЕНЬ НАРУШЕНИЯ БРОНХИАЛЬНОЙ ПРОХОДИМОСТИ ХОБЛ, ВЫСТУПАЕТ

- А) ОФВ1
- Б) ФЖЕЛ
- В) ЖЕЛ
- Г) ОФВ1/ФЖЕЛ

835. [T001303] ПИКФЛОУМЕТРИЯ – ЭТО ОПРЕДЕЛЕНИЕ

- А) пиковой скорости выдоха
- Б) дыхательного объема
- В) жизненной емкости легких
- Г) остаточного объема

836. [T001305] ОСНОВНЫМ ПАТОГЕНЕТИЧЕСКИМ МЕХАНИЗМОМ РАЗВИТИЯ ПНЕВМОНИИ ЯВЛЯЕТСЯ

- А) бронхогенный
- Б) гематогенный
- В) лимфогенный
- Г) травматический

837. [T001306] ПРИ КРУПОЗНОЙ ПНЕВМОНИИ КРЕПИТАЦИЯ ЛУЧШЕ ВЫСЛУШИВАЕТСЯ

- А) в стадиях прилива и разрешения
- Б) в стадии красного опеченения
- В) в стадии серого опеченения
- Г) во всех стадиях

838. [T001307] ЧАЩЕ ВСЕГО ВОЗБУДИТЕЛЕМ ВНЕБОЛЬНИЧНЫХ ПНЕВМОНИЙ ЯВЛЯЕТСЯ

- А) пневмококк (*Streptococcus pneumoniae*)
- Б) стафилококк (*S. aureus*)
- В) гемофильная палочка (*Haemophilus influenzae*)
- Г) синегнойная палочка (*Pseudomonas aeruginosa*)

839. [T001309] К ОСНОВНОМУ РЕНТГЕНОЛОГИЧЕСКОМУ ПРИЗНАКУ КРУПОЗНОЙ ПНЕВМОНИИ ОТНОСЯТ

- А) гомогенное затемнение соответственно доле или сегменту
- Б) картину ателектаза
- В) тяжистый легочный рисунок
- Г) очаговые тени

840. [T001313] АУСКУЛЬТАТИВНАЯ КАРТИНА ПРИ МИТРАЛЬНОМ СТЕНОЗЕ СЕРДЦА ВКЛЮЧАЕТ

- А) усиление первого тона и диастолический шум
- Б) ослабление первого тона и систолический шум
- В) неизменные тоны и «мягкий, дующий» систолический шум
- Г) ослабление второго тона и диастолический шум

841. [T001314] ШУМ ПРИ МИТРАЛЬНОЙ НЕДОСТАТОЧНОСТИ

- А) проводится в левую подмышечную область
- Б) проводится на сонные артерии
- В) не проводится никуда
- Г) проводится в яремную ямку

842. [T001316] ДЛЯ ИНФЕКЦИОННОГО ЭНДОКАРДИТА НЕСПРАВЕДЛИВО УТВЕРЖДЕНИЕ

- А) одним из основных проявлений является сопутствующий перикардит
- Б) фактором риска является экстракция зубов
- В) показателем эффективности лечения является нормализация СОЭ
- Г) у части больных отмечается протеинурия

843. [T001318] В ОТНОШЕНИИ ЛЕЧЕНИЯ ИНФЕКЦИОННОГО ЭНДОКАРДИТА СПРАВЕДЛИВО УТВЕРЖДЕНИЕ

- А) антибактериальная терапия должна проводиться парентерально
- Б) кортикостероиды должны обязательно назначаться с первых дней лечения
- В) длительность антибактериальной терапии составляет 2 недели
- Г) развитие миокардита является показанием к оперативному лечению

844. [T001319] ПРИ ИНФЕКЦИОННОМ ЭНДОКАРДИТЕ С ПОРАЖЕНИЕМ ТРИКУСПИДАЛЬНОГО КЛАПАНА ВСТРЕЧАЕТСЯ ТРОМБОЭМБОЛИЯ В _____ АРТЕРИЮ

- А) легочную
- Б) селезеночную
- В) мезентериальную
- Г) почечную

845. [T001320] У ЖЕНЩИНЫ 50 ЛЕТ, СТРАДАЮЩЕЙ АРТЕРИАЛЬНОЙ ГИПЕРТЕНЗИЕЙ, В ТЕЧЕНИЕ 3 МЕСЯЦЕВ ПОЯВИЛИСЬ ПЕРШЕНИЕ В ГОРЛЕ И СУХОЙ КАШЕЛЬ, НЕ ПОДДАЮЩИЕСЯ ТЕРАПИИ ОТХАРКИВАЮЩИМИ ПРЕПАРАТАМИ И АНТИБИОТИКАМИ, (НЕ КУРИТ, АЛЛЕРГОЛОГИЧЕСКИЙ АНАМНЕЗ НЕ ОТЯГОЩЕН, НА РЕНТГЕНОГРАММЕ ОРГАНОВ ГРУДНОЙ КЛЕТКИ ИЗМЕНЕНИЙ НЕ ВЫЯВЛЕНО). НАИБОЛЕЕ ВЕРОЯТНОЙ ПРИЧИНОЙ КАШЛЯ ЯВЛЯЕТСЯ ПРИЕМ

- А) ингибиторов АПФ
- Б) блокаторов ангиотензиновых рецепторов
- В) диуретиков
- Г) блокаторов кальциевых каналов

846. [T001321] БОЛЬНОЙ 48 ЛЕТ, С УСТОЙЧИВЫМ ПОВЫШЕНИЕМ В ТЕЧЕНИЕ 3-Х ЛЕТ АД ДО 160/100 ММ РТ СТ, БЕЗ КАКИХ-ЛИБО КЛИНИЧЕСКИХ ПРОЯВЛЕНИЙ СЛЕДУЕТ РЕКОМЕНДОВАТЬ

- А) изменение образа жизни и постоянную антигипертензивную терапию
- Б) курсовой прием антигипертензивных препаратов
- В) прием препаратов короткого действия только при кризах
- Г) только изменение образа жизни, через 6 месяцев - контрольное обследование

847. [T001326] К ПРЕПАРАТАМ, УЛУЧШАЮЩИМ СОКРАТИМОСТЬ МИОКАРДА, ОТНОСЯТ

- А) добутамин
- Б) атропин
- В) атенолол
- Г) триметазидин

848. [T001327] К ТИПИЧНОЙ ПРИЧИНЕ ИНФАРКТА МИОКАРДА ОТНОСЯТ

- А) тромбоз коронарной артерии вследствие надрыва атеросклеротической бляшки
- Б) увеличение потребности миокарда в кислороде
- В) нарушение коронарной гемодинамики вследствие падения артериального давления
- Г) врожденные особенности строения коронарных артерий

849. [T001329] ДЛЯ КУПИРОВАНИЯ БОЛЕВОГО СИНДРОМА ПРИ ИНФАРКТЕ МИОКАРДА НЕОБХОДИМО ИСПОЛЬЗОВАТЬ

- А) наркотические анальгетики
- Б) ингибиторы фосфодиэстеразы 5 типа
- В) анальгетики-антипиретики
- Г) селективные ингибиторы циклооксигеназы 2 типа

850. [T001330] ДЛЯ ПОДТВЕРЖДЕНИЯ ИШЕМИИ МИОКАРДА НА ЭКГ ДИАГНОСТИЧЕСКИ ЗНАЧИМЫМИ ЯВЛЯЮТСЯ ИЗМЕНЕНИЯ

- А) сегмента ST
- Б) зубца Р
- В) комплекса QRS
- Г) интервала PQ

851. [T001331] К ТИПИЧНЫМ ЖАЛОБАМ ПАЦИЕНТА ВО ВРЕМЯ ПРИСТУПА СТЕНОКАРДИИ ОТНОСЯТ

- А) давящие боли за грудиной, возникающие при физической нагрузке
- Б) колющие боли в области левой лопатки
- В) тупые ноющие боли в правой половине грудной клетки
- Г) иррадиацию боли в правую руку

852. [T001332] ФАКТОРОМ РИСКА РАЗВИТИЯ ИШЕМИЧЕСКОЙ БОЛЕЗНИ СЕРДЦА ЯВЛЯЕТСЯ

- А) гиперхолестеринемия
- Б) нарушение ритма и проводимости сердца
- В) врожденный порок сердца
- Г) артериальная гипотония

853. [T001333] ДЕЙСТВИЕ НИТРОГЛИЦЕРИНА ПРИ ПРИСТУПЕ СТЕНОКАРДИИ ОБУСЛОВЛЕНО

- А) прямым миолитическим действием на гладкую мускулатуру коронарных артерий
- Б) рефлекторным увеличением частоты сердечных сокращений
- В) снижением сократимости левого желудочка
- Г) рефлекторным урежением частоты сердечных сокращений

854. [T001336] РЕКОМЕНДАЦИЯ ПО ДИЕТЕ У БОЛЬНЫХ С ХСН

- А) ограничение потребления жидкости
- Б) ограничение потребления сахара
- В) ограничение потребления белков
- Г) увеличение в рационе поваренной соли

855. [T001338] ЗАСТОЙ ПО МАЛОМУ КРУГУ КРОВООБРАЩЕНИЯ ПРИВОДИТ К

- А) отеку легких
- Б) почечной недостаточности
- В) асциты
- Г) отекам голеней

856. [T001339] НАИБОЛЕЕ ХАРАКТЕРНОЙ ЖАЛОБОЙ У ПАЦИЕНТОВ С ХСН ЯВЛЯЕТСЯ

- А) одышка
- Б) головная боль
- В) боли в суставах
- Г) ноющие боли в области сердца

857. [T001341] ДИАГНОЗ ХРОНИЧЕСКОГО ГЕПАТИТА СТАВИТСЯ ПРИ КЛИНИКО-ЛАБОРАТОРНЫХ ПРОЯВЛЕНИЯХ ЗАБОЛЕВАНИЯ В ТЕЧЕНИЕ БОЛЕЕ

- А) 6 месяцев
- Б) 1 месяца
- В) 3 месяцев
- Г) 9 месяцев

858. [T001342] ПО КЛАССИФИКАЦИИ ХРОНИЧЕСКИЕ ГЕПАТИТЫ БЫВАЮТ

- А) инфекционные
- Б) травматические
- В) алиментарные
- Г) системные

859. [T001344] К ПРОЯВЛЕНИЯМ ИММУНОВОСПАЛИТЕЛЬНОГО СИНДРОМА ПРИ ХРОНИЧЕСКИХ ГЕПАТИТАХ ОТНОСЯТ

- А) артралгию
- Б) кольцевидную эритему
- В) реактивный гастрит
- Г) асцит

860. [T001345] ЛАБОРАТОРНЫЕ ПРОЯВЛЕНИЯ ХОЛЕСТАТИЧЕСКОГО СИНДРОМА ВКЛЮЧАЮТ ПОВЫШЕНИЕ УРОВНЯ

- А) гамма-ГТ и щелочной фосфатазы
- Б) АЛТ
- В) АСТ
- Г) АЛТ и АСТ

861. [T001352] К ОНКОЛОГИЧЕСКИМ ЗАБОЛЕВАНИЯМ, НАИБОЛЕЕ ЧАСТО ОСЛОЖНЯЮЩИМ ТЕЧЕНИЕ ХРОНИЧЕСКОГО ГЕПАТИТА С, ОТНОСЯТ

- А) гепатоцеллюлярную карциному
- Б) рак желудка
- В) рак легких
- Г) лимфому

862. [T001354] ЛЕЧЕНИЕ АУТОИММУННОГО ГЕПАТИТА ПРОВОДЯТ

- А) кортикостероидами (иногда в комбинации с цитостатиками)
- Б) противовирусной терапией
- В) категорическим отказом от алкоголя
- Г) динамическим наблюдением

863. [T001357] ГИПЕРСПЛЕНИЗМ – ЭТО

- А) интенсификация элиминации форменных элементов крови
- Б) увеличение размеров селезенки
- В) расширение диаметра селезеночной вены
- Г) интенсификация кровоснабжения селезенки

864. [T001361] ПРИ ПОДОЗРЕНИИ НА ЦИРРОЗ ПЕЧЕНИ ОПРЕДЕЛЯЮЩИМ ЯВЛЯЕТСЯ ВЫЯВЛЕНИЕ

- А) расширения вен нижней трети пищевода
- Б) расширения подкожных вен нижних конечностей
- В) гепатомегалии
- Г) спленомегалии

865. [T001363] О РАЗВИТИИ РАКА ПЕЧЕНИ НА ФОНЕ ЦИРРОЗА МОЖНО ПОДОЗРЕВАТЬ ПРИ ПОВЫШЕНИИ В КРОВИ

- А) альфа-фетопротеина
- Б) АСТ
- В) иммуноглобулина А
- Г) холинэстеразы

866. [T001364] ДИАГНОЗ ЦИРРОЗ ПЕЧЕНИ ПОДТВЕРЖДЕН ПРИ ВЫЯВЛЕНИИ В БИОПСИЙНОМ МАТЕРИАЛЕ

- А) нарушенного долькового строения
- Б) ступенчатых некрозов гепатоцитов
- В) стеатоза гепатоцитов
- Г) расширенных портальных трактов

867. [T001368] ЗАПОДОЗРИТЬ ПЕЧЕНОЧНУЮ ЭНЦЕФАЛОПАТИЮ СЛЕДУЕТ ПРИ

- А) «печеночном» запахе
- Б) увеличении желтухи
- В) лихорадке
- Г) геморрагическом диатезе

868. [T001370] САМЫМ БЫСТРЫМ ТЕМПОМ ЦИРРОЗ ПЕЧЕНИ РАЗВИВАЕТСЯ ПРИ

- А) аутоиммунном (люпоидном) гепатите
- Б) хроническом вирусном гепатите **В**
- В) хроническом вирусном гепатите **С**
- Г) алкогольной интоксикации

869. [T001373] К ФАКТОРАМ, НЕПОСРЕДСТВЕННО ВЫЗЫВАЮЩИМ ПОРАЖЕНИЕ КЛУБОЧКОВ ПРИ ОСТРОМ ГЛОМЕРУЛОНЕФРИТЕ, ОТНОСЯТ

- А) комплемент
- Б) **В**-лимфоцит
- В) тучная клетка
- Г) эозинофилы

870. [T001375] ОСЛОЖНЕНИЕМ ОСТРОГО ГЛОМЕРУЛОНЕФРИТА ЯВЛЯЕТСЯ

- А) острая сердечная недостаточность
- Б) пиелонефрит
- В) инфаркт миокарда
- Г) тромбоз легочной артерии

871. [T001376] В БИОХИМИЧЕСКОМ АНАЛИЗЕ КРОВИ ФУНКЦИОНАЛЬНОЕ СОСТОЯНИЕ ПОЧЕК ОТРАЖАЕТ УРОВЕНЬ

- А) креатинина
- Б) мочевины
- В) остаточного азота
- Г) мочевой кислоты

872. [T001377] СКОРОСТЬ КЛУБОЧКОВОЙ ФИЛЬТРАЦИИ РАССЧИТЫВАЮТ С ПОМОЩЬЮ ФОРМУЛЫ

- А) Кокрофта-Голта
- Б) Зимницкого
- В) Каковского-Аддиса
- Г) Сельдингера

873. [T001379] ВЕЛИЧИНА КАНАЛЬЦЕВОЙ ФИЛЬТРАЦИИ В НОРМЕ СОСТАВЛЯЕТ

- А) 80 - 120
- Б) 50 - 60
- В) 70 - 80
- Г) 120 - 160

874. [T001385] ПОСЛЕ ИСПОЛЬЗОВАНИЯ КРЕМА ДЛЯ РУК НА ТЫЛЕ КИСТЕЙ ПОЯВИЛИСЬ УЧАСТКИ ПОКРАСНЕНИЯ, ОТЕЧНОСТИ, МЕЛКИЕ ПУЗЫРЬКИ, А ТАКЖЕ ЭРОЗИИ С ОБИЛЬНЫМ ВЫДЕЛЕНИЕМ СЕРОЗНОЙ ЖИДКОСТИ, ЧТО ХАРАКТЕРНО ДЛЯ

- А) аллергического дерматита
- Б) микробной экземы
- В) простого дерматита
- Г) токсидермии

875. [T001397] К НАИБОЛЕЕ ЧАСТОЙ ЛОКАЛИЗАЦИИ ДИСКОИДНОЙ КРАСНОЙ ВОЛЧАНКИ ОТНОСЯТ

- А) лицо
- Б) предплечья, голени
- В) грудь
- Г) волосистая часть головы

876. [T001401] ПРИ КОЖНОМ ЗУДЕ ВСТРЕЧАЮТСЯ

- А) эскориации
- Б) волдыри
- В) эрозии
- Г) везикулы

877. [T001405] АКНЕ ПРЕДСТАВЛЯЕТ СОБОЙ ВОСПАЛЕНИЕ

- А) сальной железы
- Б) апокринной потовой железы
- В) эккринной потовой железы
- Г) устья волосяного фолликула

878. [T001419] ПЕРВИЧНЫЙ ПЕРИОД СИФИЛИСА НАЧИНАЕТСЯ С

- А) появления твердого шанкра
- Б) внедрения бледной трепонемы в организм
- В) позитивации классической серологической реакции (КСР)
- Г) регионарного лимфаденита

879. [T001420] К ПРИЗНАКАМ НЕОСЛОЖНЕННОГО ТВЕРДОГО ШАНКРА ОТНОСЯТ

- А) плотно - эластический инфильтрат в основании
- Б) гнойное отделяемое
- В) подрытые края
- Г) полициклические очертания

880. [T001422] ИЗ ВЫСЫПАНИЙ ВТОРИЧНОГО СИФИЛИСА НАИБОЛЕЕ ЗАРАЗНЫМИ ЯВЛЯЮТСЯ

- А) эрозивные папулы языка
- Б) розеола туловища
- В) себорейные папулы волосистой части головы
- Г) роговые папулы ладоней и подошв

881. [T001423] СИФИЛИТИЧЕСКАЯ ОСИПЛОСТЬ ГОЛОСА ОБУСЛОВЛЕНА _____ СИФИЛИДОМ

- А) папулезным
- Б) пятнистым
- В) бугорковым
- Г) пустулезным

882. [T005123] ОФТАЛЬМОСКОПИЕЙ НАЗЫВАЮТ МЕТОД, ПРЕДНАЗНАЧЕННЫЙ ДЛЯ ОСМОТРА

- А) глазного дна
- Б) всех структур глаза
- В) угла передней камеры
- Г) цилиарного тела

883. [T005388] СЛУЖБА МЕДИЦИНЫ КАТАСТРОФ ФУНКЦИОНАЛЬНО ОБЪЕДИНЯЕТ

- А) медицинские учреждения и формирования всех заинтересованных министерств и ведомств
- Б) только специально созданные учреждения и формирования Минздрава России
- В) все службы Минздрава России на данной территории (республика, область, край)
- Г) станции (подстанции, отделения) скорой медицинской помощи, плановой и экстренной консультативной помощи (санавиации) и органов здравоохранения в зоне (районе) ЧС

884. [T005389] К РЕЖИМАМ ФУНКЦИОНИРОВАНИЯ СЛУЖБЫ МЕДИЦИНЫ КАТАСТРОФ ОТНОСЯТ

- А) повседневную деятельность, повышенную готовность, чрезвычайную ситуацию
- Б) повседневную деятельность, постоянную готовность, чрезвычайную ситуацию
- В) постоянную готовность, чрезвычайную ситуацию, автономный режим
- Г) повседневную деятельность, полную готовность, чрезвычайную ситуацию

885. [T005393] К ВИДАМ МЕДИЦИНСКОЙ СОРТИРОВКИ ОТНОСЯТ

- А) внутрипунктовую и эвакуационно-транспортную
- Б) доврачебную, врачебную, квалифицированную и специализированную
- В) предварительную, основную и по назначению
- Г) общую, врачебную и специализированную

886. [T005394] ЦЕЛЬ ПРОВЕДЕНИЯ ВНУТРИПУНКТОВОЙ СОРТИРОВКИ – РАСПРЕДЕЛЕНИЕ ПОРАЖЁННЫХ ПО СОРТИРОВОЧНЫМ ГРУППАМ В ЗАВИСИМОСТИ ОТ

- А) степени их опасности для окружающих, характера и тяжести поражения для принятия решения по оказанию медицинской помощи
- Б) их нуждаемости в дальнейшей эвакуации
- В) степени их опасности для окружающих для принятия решения по оказанию помощи
- Г) нуждаемости в оказании медицинской помощи на данном этапе

887. [T005395] ОСНОВНЫМИ СОРТИРОВОЧНЫМИ ПРИЗНАКАМИ ЯВЛЯЮТСЯ

- А) опасность для окружающих, лечебный, эвакуационный
- Б) лечебный, эвакуационный, транспортный
- В) опасность для окружающих, лечебный, транспортный
- Г) опасность для окружающих, эвакуационный, медицинский

888. [Т005396] К ВИДАМ МЕДИЦИНСКОЙ ПОМОЩИ, ПРЕДУСМОТРЕННЫМ НА ДОГОСПИТАЛЬНОМ ЭТАПЕ ПРИ КРУПНОМАСШТАБНОЙ КАТАСТРОФЕ, ОТНОСЯТ

- А) первую медицинскую, доврачебную, первую врачебную
- Б) любую, которую можно использовать
- В) первую врачебную и квалифицированную
- Г) первую медицинскую и доврачебную

889. [Т005397] РАСЧЁТ ПОДВИЖНЫХ ФОРМИРОВАНИЙ БОЛЬНИЦЫ ОПРЕДЕЛЁН ОФИЦИАЛЬНЫМ ДОКУМЕНТОМ ОРГАНА ЗДРАВООХРАНЕНИЯ

- А) заданием
- Б) приказом
- В) сметой расходов
- Г) схемой развёртывания

890. [Т005398] ПОД ЭПИДЕМИЧЕСКИМ ПРОЦЕССОМ ПОНИМАЮТ

- А) возникновение и распространение инфекционных болезней среди населения
- Б) взаимодействие возбудителя и восприимчивого организма, проявляющееся болезнью или носительством возбудителя инфекции
- В) повышение уровня заболеваемости на ограниченной территории
- Г) взаимодействие популяций паразитов и людей, объединённых общей территорией, бытовыми, природными и другими условиями существования

891. [Т005399] В ДИНАМИКЕ ГОДОВЫХ ПОКАЗАТЕЛЕЙ ЗАБОЛЕВАЕМОСТИ ПЕРИОДИЧНОСТЬ ХАРАКТЕРНА ДЛЯ

- А) большинства инфекционных болезней
- Б) всех неинфекционных болезней
- В) всех болезней, независимо от их происхождения
- Г) всех инфекционных болезней

892. [T005400] ТЕРМИН «СПОРАДИЧЕСКАЯ ЗАБОЛЕВАЕМОСТЬ» ОЗНАЧАЕТ ЗАБОЛЕВАНИЯ

- А) единичные
- Б) групповые
- В) массовые
- Г) характерные для данной местности

893. [T005401] НАИБОЛЬШУЮ ЭПИДЕМИЧЕСКУЮ ОПАСНОСТЬ ПРЕДСТАВЛЯЮТ БОЛЬНЫЕ С _____ ФОРМАМИ ИНФЕКЦИОННЫХ ЗАБОЛЕВАНИЙ

- А) легкими атипичными
- Б) тяжелыми
- В) манифестными
- Г) типичными

894. [T005402] МЕХАНИЗМ ПЕРЕДАЧИ ЗАВИСИТ ОТ

- А) локализации возбудителя
- Б) вида возбудителя
- В) формы заболевания
- Г) особенностей организма

895. [T005403] ЗАБОЛЕВАЕМОСТЬ РАССМАТРИВАЕТСЯ КАК ВСПЫШКА, ЭПИДЕМИЯ, ПАНДЕМИЯ ПО

- А) количеству выявленных случаев
- Б) тяжести течения болезни
- В) числу выявленных носителей
- Г) скорости распространения инфекции

896. [T005404] К ПРОТИВОЭПИДЕМИЧЕСКИМ МЕРОПРИЯТИЯМ, НАПРАВЛЕННЫМ НА ПЕРВОЕ ЗВЕНО ЭПИДЕМИЧЕСКОГО ПРОЦЕССА, ОТНОСЯТ

- А) изоляцию больных
- Б) соблюдение личной гигиены
- В) текущую дезинфекцию
- Г) иммунопрофилактику

897. [T005405] К ГРУППЕ РИСКА ОТНОСЯТ

- А) факторы, способствующие развитию заболеваний
- Б) мешающие факторы (конфаундеры, искажающие результаты исследований)
- В) систематические ошибки в исследованиях
- Г) случайные ошибки в исследованиях

898. [T005407] ПРОТИВОЭПИДЕМИЧЕСКИМ МЕРОПРИЯТИЕМ, НАПРАВЛЕННЫМ НА ТРЕТЬЕ ЗВЕНО ЭПИДЕМИЧЕСКОГО ПРОЦЕССА, НАЗЫВАЮТ

- А) иммунопрофилактику контактных
- Б) дератизацию
- В) дезинфекцию
- Г) изоляцию больных

899. [T005684] МОРФОЛОГИЧЕСКИМИ СУБСТРАТАМИ НЕСПЕЦИФИЧЕСКОГО ЯЗВЕННОГО КОЛИТА ЯВЛЯЮТСЯ

- А) хроническая эрозия, язва, крипт-абсцессы
- Б) специфические гранулемы
- В) лимфоцитарные гранулемы
- Г) рубцовые изменения кишечника

900. [T005685] ЭНДОСКОПИЧЕСКИМ ПРОЯВЛЕНИЕМ НЕСПЕЦИФИЧЕСКОГО ЯЗВЕННОГО КОЛИТА В ФАЗЕ ОБОСТРЕНИЯ ЯВЛЯЕТСЯ

- А) изъязвление и гиперемия слизистой оболочки кишки
- Б) сужение просвета кишки
- В) тотальная атрофия слизистой оболочки
- Г) геморроидальный узел

901. [T005686] ВОСПАЛЕНИЕ ПРИ НЕСПЕЦИФИЧЕСКОМ ЯЗВЕННОМ КОЛИТЕ ЗАТРАГИВАЕТ

- А) слизистую оболочку
- Б) все слои кишки
- В) подслизистую оболочку
- Г) мышечную оболочку

902. [T005687] В СТАДИИ РЕМИССИИ ПРИ НЕСПЕЦИФИЧЕСКОМ ЯЗВЕННОМ КОЛИТЕ ЭНДОСКОПИЧЕСКИ ВЫЯВЛЯЕТСЯ

- А) неизменная слизистая оболочка
- Б) слизистая в виде «бульжной мостовой»
- В) слизистая с эрозиями
- Г) контактная кровоточивость слизистой оболочки

903. [T005689] ПРИ БОЛЕЗНИ КРОНА ПОРАЖАЮТСЯ

- А) все слои кишечника
- Б) слизистый и подслизистый слои
- В) подслизистый и мышечный слои
- Г) мышечный слой и серозная оболочка

904. [T005690] ХАРАКТЕРНЫМ ПРОЯВЛЕНИЕМ ГЛЮТЕНОВОЙ ЭНТЕРОПАТИИ ЯВЛЯЕТСЯ

- А) вздутие живота и понос при употреблении злаков
- Б) рвота с примесью желчи
- В) неустойчивый стул при употреблении молочных продуктов
- Г) запор

905. [T005693] КРИТЕРИЕМ ИШЕМИИ МИОКАРДА ПРИ ВЕЛОЭРГОМЕТРИИ ЯВЛЯЕТСЯ

- А) депрессия сегмента ST более чем на 2 мм
- Б) уменьшение вольтажа всех зубцов
- В) подъем сегмента ST
- Г) появление отрицательных зубцов T

906. [T005694] НАИБОЛЕЕ ЧАСТЫМ ОСЛОЖНЕНИЕМ В ПЕРВЫЕ ЧАСЫ ОСТРОГО ИНФАРКТА МИОКАРДА ЯВЛЯЕТСЯ

- А) нарушение ритма
- Б) отек легких
- В) острая сердечно-сосудистая недостаточность
- Г) кардиогенный шок

907. [T005695] ПРИМЕНЕНИЕ ВАГУСНЫХ ПРОБ МОЖЕТ ПРЕРВАТЬ ПРИСТУП

- А) предсердной пароксизмальной тахикардии
- Б) фибрилляции желудочков
- В) фибрилляции предсердий
- Г) желудочковой пароксизмальной тахикардии

908. [T005697] ПРИ НАЛИЧИИ У ПАЦИЕНТА В ТЕЧЕНИЕ ГОДА ПРИ МАЛЕЙШЕЙ ФИЗИЧЕСКОЙ НАГРУЗКЕ ДАВЯЩЕЙ БОЛИ ЗА ГРУДИНОЙ, КУПИРУЮЩЕЙСЯ ПРИЕМОМ НИТРОГЛИЦЕРИНА, СЛЕДУЕТ ДУМАТЬ О СТЕНОКАРДИИ

- А) напряжения функциональный класс IV
- Б) напряжения функциональный класс III
- В) прогрессирующей
- Г) вариантной

909. [T005698] НАИБОЛЕЕ ВАЖНЫМ ЛАБОРАТОРНЫМ ПРИЗНАКОМ ХРОНИЧЕСКОГО ПИЕЛОНЕФРИТА ЯВЛЯЕТСЯ

- А) выявление бактериурии
- Б) выявление антител к базальной мембране клубочков
- В) наличие гематурии
- Г) наличие протеинурии

910. [T005700] СОСТОЯНИЕ, ХАРАКТЕРИЗУЮЩЕЕСЯ УМЕНЬШЕНИЕМ СОДЕРЖАНИЯ ГЕМОГЛОБИНА И/ИЛИ КОЛИЧЕСТВА ЭРИТРОЦИТОВ В ЕДИНИЦЕ ОБЪЕМА КРОВИ, НАЗЫВАЕТСЯ

- А) анемией
- Б) агранулоцитозом
- В) микроцитозом
- Г) макроцитозом

911. [T005702] ДИАГНОСТИЧЕСКИМ КРИТЕРИЕМ АНЕМИИ СРЕДНЕЙ ТЯЖЕСТИ ЯВЛЯЕТСЯ УРОВЕНЬ ГЕМОГЛОБИНА _____ Г/Л

- А) 70-89
- Б) 90-120
- В) менее 70
- Г) 90-130

912. [T005703] КРИТЕРИЙ АНЕМИИ ПО ВОЗ ДЛЯ МУЖЧИН – УРОВЕНЬ ГЕМОГЛОБИНА _____ Г/Л

- А) менее 130
- Б) 130-140
- В) менее 120
- Г) менее 115

913. [T005707] РЕАБСОРБЦИЯ ПРОФИЛЬТРОВАВШЕГОСЯ БЕЛКА ОСУЩЕСТВЛЯЕТСЯ В ОСНОВНОМ В

- А) проксимальном канальце
- Б) петле Генле
- В) дистальном извитом канальце
- Г) собирательной трубке

914. [T005709] ДЛЯ ДИАГНОСТИКИ НЕФРОТИЧЕСКОГО СИНДРОМА ВАЖНЕЙШИМ КРИТЕРИЕМ ЯВЛЯЕТСЯ ВЫЯВЛЕНИЕ

- А) суточной протеинурии более 3,5 г
- Б) отеков
- В) уровня сывороточного альбумина ниже 30 г/л
- Г) гиперкоагуляции

915. [T005710] НАИМЕНЕЕ ВЕРОЯТНОЙ ПРИЧИНОЙ НЕФРОТИЧЕСКОГО СИНДРОМА ЯВЛЯЕТСЯ

- А) поликистоз почек
- Б) гломерулонефрит
- В) миеломная болезнь
- Г) диабетическая нефропатия

916. [T005714] ДЫХАНИЕ СО СТРИДОРОМ НЕ НАБЛЮДАЕТСЯ ПРИ

- А) бронхиальной астме
- Б) опухоли крупных бронхов
- В) опухоли гортани
- Г) аспирации инородного тела

917. [T005717] ПРИ ОСТЕОАРТРОЗЕ НАИБОЛЕЕ ЧАСТО ПОРАЖАЮТСЯ _____ СУСТАВЫ

- А) коленные
- Б) лучезапястные
- В) челюстно-лицевые
- Г) пястно-фаланговые

918. [T005719] В ДИАГНОСТИКЕ РЕВМАТОИДНОГО АРТРИТА ВАЖНОЕ ЗНАЧЕНИЕ ИМЕЕТ ОБНАРУЖЕНИЕ

- А) антитела к цитрулинированному пептиду
- Б) повышенного уровня мочевой кислоты
- В) диспротеинемии
- Г) анемии

919. [T005720] В ЭТИОЛОГИИ ПЕРВИЧНОГО ОСТЕОАРТРОЗА ВАЖНОЕ ЗНАЧЕНИЕ ИМЕЕТ

- А) генетический фактор
- Б) реактивный артрит в анамнезе
- В) гиперурикемия
- Г) травма сустава

920. [T005721] УЗЕЛКИ БУШАРА ЯВЛЯЮТСЯ ПРОЯВЛЕНИЕМ ОСТЕОАРТРОЗА

- А) проксимальных межфаланговых суставов кисти
- Б) дистальных межфаланговых суставов кисти
- В) первого плюснефалангового сустава
- Г) локтевого сустава

921. [T005722] ПОВЫШЕНИЕ УРОВНЯ РЕТИКУЛОЦИТОВ В ОБЩЕМ АНАЛИЗЕ КРОВИ ХАРАКТЕРНО ДЛЯ

- А) хронической кровопотери
- Б) апластической анемии
- В) хронической свинцовой интоксикации
- Г) дефицита эритропоэтина

922. [T005723] К ГИПОГЛИКЕМИИ НЕ МОЖЕТ ПРИВЕСТИ

- А) незапланированный дополнительный прием пищи
- Б) передозировка инсулина
- В) неожиданная чрезмерная физическая нагрузка
- Г) прием алкоголя

923. [T005724] КЛИНИЧЕСКИМИ СИМПТОМАМИ ТИРЕОТОКСИКОЗА НЕ ЯВЛЯЮТСЯ

- А) запоры
- Б) возбудимость, раздражительность
- В) потеря веса
- Г) повышение аппетита

924. [T005725] ДЛЯ КЛИНИЧЕСКИХ ПРОЯВЛЕНИЙ ГИПОТИРЕОЗА НЕ ХАРАКТЕРНЫ

- А) сердцебиения
- Б) сонливость
- В) запоры
- Г) сухость кожных покровов

925. [T005727] В УСЛОВИЯХ ПОЛИКЛИНИКИ НАИБОЛЕЕ НАДЕЖНЫМ И ДОСТУПНЫМ СКРИНИНГОВЫМ ТЕСТОМ НА ВЫЯВЛЕНИЕ КЛИНИЧЕСКИ ЗНАЧИМЫХ И СУБКЛИНИЧЕСКИХ НАРУШЕНИЙ ФУНКЦИИ ЩИТОВИДНОЙ ЖЕЛЕЗЫ ЯВЛЯЕТСЯ

- А) определение уровня тиреотропного гормона
- Б) УЗИ щитовидной железы
- В) определение антител к щитовидной железе
- Г) пальпация щитовидной железы

926. [T005728] ОСНОВНЫМ ПРИЗНАКОМ, УКАЗЫВАЮЩИМ НА НАЛИЧИЕ СУБКЛИНИЧЕСКОГО ГИПЕРТИРЕОЗА, ЯВЛЯЕТСЯ

- А) снижение тиреотропного гормона
- Б) повышение тиреотропного гормона
- В) повышение тироксина
- Г) снижение тироксина

927. [T005729] НАИБОЛЕЕ ТОЧНЫМ ТЕСТОМ ДЛЯ ДИАГНОСТИКИ ЖЕЛЕЗОДЕФИЦИТНОГО СОСТОЯНИЯ ЯВЛЯЕТСЯ

- А) определение уровня ферритина
- Б) расчет цветового показателя
- В) определение количества эритроцитов
- Г) определение уровня гемоглобина

928. [T005730] СИДЕРОПЕНИЧЕСКИЙ СИНДРОМ ПРОЯВЛЯЕТСЯ

- А) извращением вкуса (pica chlorotica)
- Б) кожным зудом
- В) прогрессирующим онихомикозом
- Г) изменением дистальных фаланг пальцев по типу барабанных палочек

929. [T005731] НА СТАДИИ ЛАТЕНТНОГО ДЕФИЦИТА ЖЕЛЕЗА МОЖЕТ ВЫЯВЛЯТЬСЯ

- А) снижение сывороточного железа
- Б) снижение уровня гемоглобина
- В) снижение гематокрита
- Г) ретикулоцитоз

930. [T005732] ЛАБОРАТОРНЫМ ПРИЗНАКОМ ДЕФИЦИТА ЖЕЛЕЗА ЯВЛЯЕТСЯ

- А) повышение общей железосвязывающей способности
- Б) наличие мишеневидных эритроцитов
- В) микросфероцитоз
- Г) снижение ОЖСС

931. [T005733] НА НАЛИЧИЕ АОРТАЛЬНОГО СТЕНОЗА В БОЛЬШЕЙ СТЕПЕНИ УКАЗЫВАЕТ

- А) снижение пульсового артериального давления
- Б) выраженная гипертрофия миокарда левого желудочка
- В) грубый систолический шум на основании сердца с резким ослаблением II тона и обширной иррадиацией
- Г) возникновение частых приступов стенокардии напряжения у больного с систолическим шумом над аортой

932. [T005734] ПАЦИЕНТУ С ХСН И ФИБРИЛЛЯЦИЕЙ ПРЕДСЕРДИЙ ОБЯЗАТЕЛЬНО ДОЛЖНЫ БЫТЬ НАЗНАЧЕНЫ

- А) антикоагулянты
- Б) ацетилсалициловая кислота
- В) клопидогрел
- Г) тикагрелор

933. [T005735] НЕ СЧИТАЕТСЯ НАРУШЕНИЕМ РЕЖИМА

- А) отказ от госпитализации
- Б) несоблюдение режима
- В) несоблюдение предписанного лечения
- Г) несвоевременная явка на прием

934. [T005738] ПРЕПАРАТАМИ ВЫБОРА У ПАЦИЕНТА 55 ЛЕТ С АРТЕРИАЛЬНОЙ ГИПЕРТОНИЕЙ III СТАДИИ, ПЕРЕНЕСШЕГО НЕДАВНО ИНФАРКТ МИОКАРДА, ДОЛЖНЫ БЫТЬ

- А) β -адреноблокаторы
- Б) тиазидные диуретики
- В) антагонисты кальция
- Г) моксонидин

935. [T005739] ПРИ ОКАЗАНИИ НЕОТЛОЖНОЙ ПОМОЩИ ПРИ ОСТРОМ КОРОНАРНОМ СИНДРОМЕ НА ДОГОСПИТАЛЬНОМ ЭТАПЕ ПРЕЖДЕ ВСЕГО ПОКАЗАНО НАЗНАЧЕНИЕ

- А) аспирина
- Б) антагонистов кальция
- В) сердечных гликозидов
- Г) лидокаина

936. [T005740] МАКСИМАЛЬНО БЫСТРОЕ СНИЖЕНИЕ АРТЕРИАЛЬНОГО ДАВЛЕНИЯ ПОКАЗАНО, ЕСЛИ ГИПЕРТОНИЧЕСКИЙ КРИЗ ОСЛОЖНЯЕТСЯ

- А) расслаивающей аневризмой аорты
- Б) ишемическим инсультом
- В) острым коронарным синдромом
- Г) нарушением ритма сердца

937. [T005741] ПРИ ОРВИ С ВЫСОКОЙ ТЕМПЕРАТУРОЙ ПОКАЗАНО ПРИМЕНЕНИЕ

- А) парацетамола
- Б) ампициллина
- В) бисептола
- Г) аспирина

938. [T005742] ПОБОЧНЫЕ ЭФФЕКТЫ ПРИ ТЕРАПИИ ПРЕПАРАТАМИ ЖЕЛЕЗА ВКЛЮЧАЮТ

- А) тошноту, рвоту, боли в эпигастрии, понос, запоры
- Б) экстрасистолию, головную боль
- В) боли в области сердца
- Г) потерю сознания, тахикардию

939. [T005743] МОНОТЕРАПИЯ АНТИГИПЕРТЕНЗИВНЫМИ ПРЕПАРАТАМИ У БОЛЬНЫХ С ГИПЕРТЕНИЧЕСКОЙ БОЛЕЗНЬЮ МОЖЕТ БЫТЬ НАЗНАЧЕНА

- А) пациенту с АГ I степени с низким или средним риском сердечно-сосудистых осложнений
- Б) пациенту с АГ I степени с высоким риском сердечно-сосудистых осложнений
- В) пациенту с АГ II степени с высоким риском сердечно-сосудистых осложнений
- Г) всем пациентам с АГ I степени независимо от степени риска сердечно-сосудистых осложнений

940. [T005744] ПРИ БРОНХИАЛЬНОЙ АСТМЕ ПРОТИВОПОКАЗАНЫ

- А) неселективные β -адреноблокаторы
- Б) антибиотики
- В) метилксантины
- Г) симпатомиметики

941. [T005745] ИЗ НИЖЕПЕРЕЧИСЛЕННЫХ СИТУАЦИЙ НАЗНАЧЕНИЕ ПРЕПАРАТОВ ХЕНОДЕЗОКСИХОЛЕВОЙ ИЛИ УРСОДЕЗОКСИХОЛЕВОЙ КИСЛОТ ПОКАЗАНО ПРИ

- А) рентгеномалококонтрастных холестериновых камнях
- Б) наличии рентгенопозитивных карбонатных камней
- В) камнях диаметром более 20 мм
- Г) некалькулёзном холецистите

942. [T005748] КУПИРОВАНИЕ АНГИНОЗНОГО ПРИСТУПА НАЧИНАЕТСЯ С НАЗНАЧЕНИЯ

- А) нитроглицерина сублингвально
- Б) нитратов внутривенно капельно
- В) спазмолитиков
- Г) наркотических анальгетиков

943. [T005749] ЛЕЧЕНИЕ СЕРДЕЧНОЙ НЕДОСТАТОЧНОСТИ ПРИ ДИЛАТАЦИОННОЙ КАРДИОМИОПАТИИ ВКЛЮЧАЕТ НАЗНАЧЕНИЕ

- А) ингибиторов ангиотензинпревращающего фермента
- Б) антагонистов кальция (фенилалкиламинов)
- В) ингибиторов фосфодиэстеразы
- Г) ингибиторов карбоангидразы

944. [T005750] ПРИ ВПЕРВЫЕ ВОЗНИКШЕЙ СТЕНОКАРДИИ ТАКТИКА УЧАСТКОВОГО ВРАЧА ВКЛЮЧАЕТ

- А) снятие ЭКГ, купирование болевого синдрома, аспирин, госпитализацию
- Б) снятие ЭКГ, купирование болевого синдрома и амбулаторное лечение
- В) выдачу направления на плановую госпитализацию
- Г) амбулаторное обследование

945. [T005755] ПРЕПАРАТОМ ВЫБОРА ПРИ ЖЕЛУДОЧКОВОЙ ТАХИКАРДИИ ЯВЛЯЕТСЯ

- А) лидокаин
- Б) дигоксин
- В) дизопирамид
- Г) этацизин

946. [T005756] ПРИ ЛЕЧЕНИИ ПАЦИЕНТА ПЕРВИЧНЫМ ОСТЕОАРТРОЗОМ ИЗ НИЖЕПЕРЕЧИСЛЕННЫХ ПРЕПАРАТОВ СЛЕДУЕТ ИСПОЛЬЗОВАТЬ

- А) хондроитинсульфат
- Б) аллопуринол
- В) колхицин
- Г) Д-пенициламин

947. [T005758] СРЕДСТВОМ БАЗИСНОЙ ТЕРАПИИ ПРИ РЕВМАТОИДНОМ АРТРИТЕ ЯВЛЯЕТСЯ

- А) метотрексат
- Б) никотиновая кислота
- В) индометацин
- Г) курантил

948. [T005759] ДЛЯ ОЦЕНКИ ЭФФЕКТИВНОСТИ АНТИТРОМБОТИЧЕСКОЙ ТЕРАПИИ ВАРФАРИНОМ ОПРЕДЕЛЯЮТ

- А) международное нормализованное отношение (МНО)
- Б) время кровотечения
- В) тромбиновое время
- Г) уровень ретикулоцитов

949. [T005760] ЭФФЕКТИВНОСТЬ АНТИБАКТЕРИАЛЬНОГО ЛЕЧЕНИЯ ПРИ ВНЕБОЛЬНИЧНОЙ ПНЕВМОНИИ СЛЕДУЕТ КЛИНИЧЕСКИ ОЦЕНИВАТЬ ЧЕРЕЗ

- А) 2-3 дня
- Б) 12 часов
- В) 1 сутки
- Г) 5 дней

950. [T005761] ПРИ ГИПЕРТИРЕОЗЕ ДЛЯ ЛЕЧЕНИЯ АРТЕРИАЛЬНОЙ ГИПЕРТЕНЗИИ ПРЕДПОЧТИТЕЛЬНЫ

- А) бета-адреноблокаторы
- Б) диуретики
- В) блокаторы кальциевых каналов дигидропиридинового ряда
- Г) ингибиторы АПФ

951. [T005762] ПРИ САХАРНОМ ДИАБЕТЕ С ПРОТЕИНУРИЕЙ ДЛЯ ЛЕЧЕНИЯ АРТЕРИАЛЬНОЙ ГИПЕРТЕНЗИИ ПРЕДПОЧТИТЕЛЬНЫ

- А) комбинированная терапия, включающая ингибитор ренин-ангиотензин-альдостероновой системы (ингибитор АПФ или сартан)
- Б) диуретики
- В) бета-адреноблокаторы
- Г) блокаторы кальциевых каналов дигидропиридинового ряда

952. [T005764] ТАКТИКА ВРАЧА ПЕРВИЧНОГО ЗВЕНА ПРИ ЛЕЧЕНИИ ГРИППА, ВЫЗВАННОГО ВЫСОКОПАТОГЕННЫМ ВИРУСОМ А (H1N1), ЗАКЛЮЧАЕТСЯ В НАЗНАЧЕНИИ _____ МГ ОСЕЛЬТАМИВИРА 2 РАЗА В ДЕНЬ В ТЕЧЕНИЕ _____ ДНЕЙ

- А) 75, 5
- Б) 150, 5
- В) 150, 10
- Г) 75, 10

953. [T005765] РАЦИОНАЛЬНОЙ ЯВЛЯЕТСЯ КОМБИНАЦИЯ АНТИГИПЕРТЕНЗИВНЫХ ПРЕПАРАТОВ

- А) ингибиторы АПФ + дигидропиридиновые антагонисты кальция
- Б) ингибиторы АПФ + сартаны
- В) дигидропиридиновые антагонисты кальция + α -адреноблокаторы
- Г) недигидропиридиновые антагонисты кальция + β -адреноблокаторы

954. [T005767] КАНЦЕРОГЕННЫМИ СВОЙСТВАМИ В ОТНОШЕНИИ КОЛОРЕКТАЛЬНОГО РАКА МОГУТ ОБЛАДАТЬ

- А) жареное мясо
- Б) рыба
- В) молоко
- Г) хлеб

955. [T005768] НАИБОЛЕЕ ЧАСТАЯ ПРИЧИНА КОЛОРЕКТАЛЬНОГО РАКА

- А) полипы кишечника
- Б) геморрой
- В) дивертикулярная болезнь кишечника
- Г) язвы кишечника

956. [T005769] НАИБОЛЕЕ ЗНАЧИМЫМ ФАКТОРОМ РИСКА ИБС ЯВЛЯЕТСЯ

- А) артериальная гипертензия
- Б) употребление алкоголя
- В) этническая принадлежность
- Г) характер трудовой деятельности

957. [T005776] ПРИЧИНАМИ АЛИМЕНТАРНОГО ГЕНЕЗА ЖЕЛЕЗОДЕФИЦИТНОЙ АНЕМИИ ЯВЛЯЮТСЯ

- А) недостаточное употребление мясной пищи
- Б) высокая физическая активность
- В) недостаточное употребление свежих овощей и фруктов
- Г) недостаточное употребление фруктов и овощей, содержащих железо

958. [T005777] ГРУППОВОЕ КОНСУЛЬТИРОВАНИЕ (ШКОЛЫ ПАЦИЕНТОВ) ОРГАНИЗУЕТСЯ В ПОЛИКЛИНИКЕ ДЛЯ ПАЦИЕНТОВ

- А) II – III групп здоровья
- Б) I группы здоровья
- В) I – II групп здоровья
- Г) всех трех групп здоровья

959. [T005779] НА ВЫДАЧУ ЛИСТКА НЕТРУДОСПОСОБНОСТИ ИМЕЕТ ПРАВО

- А) частнопрактикующий врач при наличии соответствующей лицензии
- Б) врач, не состоящий в штате медицинской организации (индивидуальный предприниматель, осуществляющий медицинскую деятельность)
- В) врач станции переливания крови
- Г) врач «скорой медицинской помощи»

960. [Т006773] ПРИ НОРМОВЕНТИЛЯЦИИ ЧАСТОТА ДЫХАТЕЛЬНЫХ ДВИЖЕНИЙ В МИНУТУ СОСТАВЛЯЕТ

- А) 12-16
- Б) 8-10
- В) 16-20
- Г) 20-22

961. [Т006774] ПОД ТЕРМИНОМ «ЭЛЕКТРОМЕХАНИЧЕСКАЯ ДИССОЦИАЦИЯ» ПОНИМАЮТ

- А) сохранённую электрическую активность сердца при отсутствии сокращений
- Б) дефицит пульса
- В) разное давление на правой и левой руке
- Г) сокращения сердца без электрической активности

962. [Т006777] СУТОЧНАЯ ПОТРЕБНОСТЬ В ЖИДКОСТИ У ВЗРОСЛОГО ЧЕЛОВЕКА НА КГ МАССЫ ТЕЛА СОСТАВЛЯЕТ ___ МЛ

- А) 30-40
- Б) 10-15
- В) 40-50
- Г) 20-30

963. [Т006780] ПРЕДНАГРУЗКА ОПРЕДЕЛЯЕТСЯ

- А) объёмом циркулирующей крови и тонусом вен
- Б) количеством эритроцитов
- В) тонусом артериол
- Г) уровнем АД

964. [Т006789] ОСНОВНАЯ ФУНКЦИЯ ТРОМБОЦИТОВ СОСТОИТ В

- А) поддержании гемостаза
- Б) переносе антител
- В) переносе белков
- Г) выработке тромбopoэтина

965. [T006798] ПОКАЗАНИЕМ ДЛЯ ПРОВЕДЕНИЯ СЕРДЕЧНО-ЛЕГОЧНОЙ РЕАНИМАЦИИ ЯВЛЯЕТСЯ

- А) клиническая смерть
- Б) отсутствие сознания
- В) анафилаксия
- Г) биологическая смерть

966. [T006799] СООТНОШЕНИЕ ЧАСТОТЫ КОМПРЕССИЙ ГРУДНОЙ КЛЕТКИ К ВДОХАМ ПРИ СЕРДЕЧНО-ЛЕГОЧНОЙ РЕАНИМАЦИИ ДВУМЯ СПАСАТЕЛЯМИ СОСТАВЛЯЕТ

- А) 30:2
- Б) 5:1
- В) 15:2
- Г) 15:1

967. [T007001] К СКРИНИНГОВОМУ ИССЛЕДОВАНИЮ РАКА МОЛОЧНОЙ ЖЕЛЕЗЫ ОТНОСЯТ

- А) маммографию
- Б) ультразвуковое исследование молочных желез
- В) самообследование
- Г) осмотр маммологом

968. [T007002] ПРИ КРОВЯНИСТЫХ ВЫДЕЛЕНИЯХ ИЗ МОЛОЧНОЙ ЖЕЛЕЗЫ ЦЕЛЕСООБРАЗНО ПРОВЕДЕНИЕ

- А) цитологического исследования отделяемого
- Б) маммографии
- В) дуктографии
- Г) ультразвукового исследования молочных желез

969. [T007003] К ФАКТОРУ РИСКА РАКА МОЛОЧНОЙ ЖЕЛЕЗЫ ОТНОСИТСЯ

- А) наличие мутации генов BRCA-1/BRCA-2
- Б) мастопатия
- В) раннее наступление менопаузы
- Г) длительное вскармливание

970. [T007005] ОСНОВНЫМ МЕТОДОМ ДИАГНОСТИКИ РАКА ОБОДОЧНОЙ КИШКИ ЯВЛЯЕТСЯ

- А) фиброколоноскопия
- Б) ирригоскопия
- В) магнитно-резонансная томография
- Г) кровь на скрытую кровь

971. [T007006] СКРИНИНГОМ ДЛЯ ДИАГНОСТИКИ РАКА ОБОДОЧНОЙ КИШКИ ЯВЛЯЕТСЯ

- А) кал на скрытую кровь
- Б) фиброколоноскопия
- В) ирригоскопия
- Г) ультразвуковое исследование толстой кишки

972. [T007007] ОБЛИГАТНЫМ ПРЕДРАКОМ ДЛЯ ТОЛСТОГО КИШЕЧНИКА ЯВЛЯЕТСЯ

- А) диффузный семейный полипоз
- Б) одиночный полип
- В) неспецифический язвенный колит
- Г) хронический колит

973. [T007008] ОБСЛЕДОВАНИЕ БОЛЬНОГО, ОБРАТИВШЕГОСЯ С ЖАЛОБАМИ НА НАРУШЕНИЕ ФУНКЦИИ КИШЕЧНИКА, СЛЕДУЕТ НАЧИНАТЬ С

- А) ректального пальцевого исследования
- Б) фиброколоноскопии
- В) ирригографии
- Г) ректороманоскопии

974. [T007012] ОСНОВНЫМ МЕТОДОМ ДИАГНОСТИКИ РАКА ЖЕЛУДКА ЯВЛЯЕТСЯ

- А) фиброэзофагогастродуоденоскопия с биопсией
- Б) объективный осмотр
- В) рентгеноскопия
- Г) ультразвуковое исследование

975. [T007013] НАИБОЛЕЕ ЧАСТОЙ ЛОКАЛИЗАЦИЕЙ РАКА ЖЕЛУДКА ЯВЛЯЕТСЯ _____ ЖЕЛУДКА

- А) антральный отдел
- Б) кардиальный отдел
- В) тело
- Г) большая кривизна

976. [T007014] НАИБОЛЕЕ РАННИМ СИМПТОМОМ ПРИ ЛОКАЛИЗАЦИИ РАКА В КАРДИАЛЬНОМ ОТДЕЛЕ ЖЕЛУДКА ЯВЛЯЕТСЯ

- А) дисфагия
- Б) боль в эпигастральной области
- В) боль за грудиной
- Г) тошнота и рвота

977. [T007015] ПРИ ПОДОЗРЕНИИ НА ОПУХОЛЬ ПОЧКИ В ПЕРВУЮ ОЧЕРЕДЬ НЕОБХОДИМО ПРОВЕСТИ

- А) ультразвуковое исследование
- Б) компьютерную томографию
- В) объективный осмотр
- Г) экскреторную рентгенографию

978. [T007017] НАИБОЛЕЕ ИНФОРМАТИВНЫМ МЕТОДОМ ДИАГНОСТИКИ ПРИ ПОДОЗРЕНИИ НА ПЕРИФЕРИЧЕСКИЙ РАК ЛЕГКОГО ЯВЛЯЕТСЯ

- А) компьютерная томография органов грудной клетки
- Б) рентгенография органов грудной клетки
- В) флюорография
- Г) фибробронхоскопия

979. [T007018] РЕШАЮЩИМ МЕТОДОМ ДЛЯ ДИАГНОСТИКИ ЦЕНТРАЛЬНОЙ ОПУХОЛИ ЛЕГКОГО ЯВЛЯЕТСЯ

- А) фибробронхоскопия с биопсией
- Б) рентгенография
- В) компьютерная томография
- Г) бронхография

980. [T007019] ОСНОВНЫМ МЕТОДОМ ЛЕЧЕНИЯ РАКА МОЛОЧНОЙ ЖЕЛЕЗЫ ЯВЛЯЕТСЯ

- А) комплексное лечение
- Б) хирургический
- В) лекарственная терапия
- Г) лучевая терапия

981. [T007020] ВЕДУЩИМ МЕТОДОМ ЛЕЧЕНИЯ МЕЛАНОМЫ КОЖИ ЯВЛЯЕТСЯ

- А) хирургический
- Б) лучевая терапия
- В) электрокоагуляция
- Г) химиотерапия

982. [T007021] ИСТОЧНИКОМ ИНФЕКЦИИ ПРИ САЛЬМОНЕЛЛЕЗЕ ЯВЛЯЮТСЯ ИНФИЦИРОВАННЫЕ

- А) животные, птицы, человек
- Б) предметы
- В) грызуны, насекомые
- Г) крысы, гуси, свиньи

983. [T007022] ЛИЦ, ИМЕВШИХ КОНТАКТ В ОЧАГЕ С БОЛЬНЫМ СЫПНЫМ ТИФОМ, ПРИ ОБНАРУЖЕНИИ У НИХ ГНИД И ВШЕЙ НЕОБХОДИМО

- А) направить для обработки в санитарный пропускник
- Б) голову обработать мыльно-керосиновой эмульсией в домашних условиях
- В) привить сыпнотифозной вакциной
- Г) состричь волосы наголо

984. [T007023] ЗАРАЗНЫЙ ПЕРИОД ВЕТРЯНОЙ ОСПЫ ДЛИТСЯ С КОНЦА ИНКУБАЦИОННОГО ПЕРИОДА ДО

- А) пятого дня с момента появления последних элементов сыпи
- Б) исчезновения корочек
- В) момента появления последних элементов сыпи
- Г) третьего дня с момента появления сыпи

985. [T007024] ПРОФИЛАКТИЧЕСКИЕ МЕРОПРИЯТИЯ ПРОВОДЯТ

- А) вне зависимости от наличия случаев инфекционных болезней
- Б) при единичных случаях инфекционных заболеваний
- В) при множественных случаях инфекционных заболеваний
- Г) в зависимости от эпидемической ситуации в регионе

986. [T007025] БОРЬБА С НАСЕКОМЫМИ В ОЧАГЕ ИНФЕКЦИИ НАЗЫВАЕТСЯ

- А) дезинсекцией
- Б) дератизацией
- В) дезинфекцией
- Г) дезактивацией

987. [T007026] МЕХАНИЗМ ПЕРЕДАЧИ БРЮШНОГО ТИФА БЫВАЕТ

- А) фекально-оральный
- Б) контактный
- В) водный
- Г) вертикальный

988. [Т007027] К МЕРАМ В ОТНОШЕНИИ ЧЕЛОВЕКА КАК ИСТОЧНИКА ВОЗБУДИТЕЛЯ ИНФЕКЦИИ ПРИ САЛЬМОНЕЛЛЕЗАХ ОТНОСЯТ

- А) выявление и госпитализацию по клиническим и эпидемиологическим показаниям
- Б) общеобязательную госпитализацию и дезинфекцию
- В) уничтожение возбудителя на объектах окружающей среды
- Г) дератизацию

989. [Т007028] ПЛАНОВЫЕ ПРИВИВКИ ПРОВОДЯТ

- А) в соответствии с календарем прививок
- Б) контактными в очагах
- В) при угрозе брюшнотифозной инфекции
- Г) населению города при угрозе распространения холеры

990. [Т007029] МАССОВЫЕ ЗАРАЖЕНИЯ ВИРУСОМ ГЕПАТИТА А МОГУТ ПРОИСХОДИТЬ ЧЕРЕЗ

- А) воду
- Б) кровь
- В) воздух
- Г) предметы быта

991. [Т007030] К ИНФЕКЦИЯМ, УПРАВЛЯЕМЫМ СРЕДСТВАМИ ИММУНОПРОФИЛАКТИКИ, ОТНОСЯТСЯ АНТРОПОНОЗЫ С _____ МЕХАНИЗМОМ ПЕРЕДАЧИ

- А) аэрозольным
- Б) фекально-оральным
- В) трансмиссивным
- Г) контактными

992. [Т007031] МЕДРАБОТНИКАМ НЕОБХОДИМА ЭКСТРЕННАЯ ПРОФИЛАКТИКА ВИРУСНОГО ГЕПАТИТА В ПРИ

- А) повреждении кожных покровов в процессе проведения различных манипуляций больному вирусным гепатитом В или носителю HBs антигена, если медработник был ранее не вакцинирован или был вакцинирован, но титр антител к HBs-антигену не превышает 10 МЕ/мл
- Б) любых манипуляциях с повреждением кожи
- В) повреждении кожных покровов при проведении различных манипуляций больному вирусным гепатитом В или носителю HBs антигена, если медработник был ранее вакцинирован и титр антител к HBs-антигену превышает 20 МЕ/мл
- Г) уходе за любым больными вирусным гепатитом В, даже в отсутствие повреждения кожных покровов

993. [Т007032] БОЛЬНЫЕ СЫПНЫМ ТИФОМ ПОДЛЕЖАТ

- А) обязательной немедленной госпитализации
- Б) наблюдению в амбулаторных условиях
- В) госпитализации по клиническим и эпидемическим показаниям
- Г) провизорной госпитализации

994. [Т007033] ЗАКЛЮЧИТЕЛЬНАЯ ДЕЗИНФЕКЦИЯ ПРИ КОРИ

- А) не проводится
- Б) проводится силами населения
- В) проводится сотрудниками дезинфекционной службы
- Г) проводится всегда

995. [Т007034] ПРИ ВЫЯВЛЕНИИ HBs-АНТИГЕНЕМИИ ОТ РАБОТЫ ОТСТРАНЯЕТСЯ

- А) медицинская сестра станции переливания крови
- Б) хирург
- В) стоматолог
- Г) участковый терапевт

996. [Т007035] ПРИ ВОЗНИКНОВЕНИИ СРЕДИ НАСЕЛЕНИЯ ЕДИНИЧНЫХ СЛУЧАЕВ ОСОБО ОПАСНЫХ ИНФЕКЦИЙ УСТАНОВЛИВАЕТСЯ

- А) карантин
- Б) обсервация
- В) расселение
- Г) эвакуация

997. [Т007038] К ФАКТОРАМ РИСКА ВОЗНИКНОВЕНИЯ ГНОЙНО-СЕПТИЧЕСКИХ ИНФЕКЦИЙ ОТНОСЯТ

- А) длительность пребывания больного в стационаре, наличие сопутствующих заболеваний, иммунодефицитных состояний
- Б) пол больных, возраст, проведение оперативного вмешательства
- В) проведение больному большого количества рентгенографий, наличие у него ВИЧ-инфекции
- Г) пол больных, бесконтрольное использование антибиотиков

998. [Т007039] О КАЖДОМ СЛУЧАЕ ИНФЕКЦИОННОЙ (ПАЗИТАРНОЙ) БОЛЕЗНИ МЕДИЦИНСКИЕ РАБОТНИКИ МЕДИЦИНСКИХ, ОБРАЗОВАТЕЛЬНЫХ, ОЗДОРОВИТЕЛЬНЫХ И ДРУГИХ ОРГАНИЗАЦИЙ, ИНДИВИДУАЛЬНЫЕ ПРЕДПРИНИМАТЕЛИ, ОСУЩЕСТВЛЯЮЩИЕ МЕДИЦИНСКУЮ ДЕЯТЕЛЬНОСТЬ, ОБЯЗАНЫ СООБЩИТЬ ПО ТЕЛЕФОНУ В ТЕЧЕНИЕ _____ ЧАСОВ

- А) 2
- Б) 6
- В) 12
- Г) 15

999. [Т007040] ЭКСТРЕННОЕ ИЗВЕЩЕНИЕ Ф. № 058/У СОСТАВЛЯЕТСЯ НА

- А) необычную реакцию на прививку
- Б) оперативное вмешательство
- В) любое обращение в поликлинику
- Г) первичный патронаж новорожденного

1000. [T007061] ДИАГНОЗ «ХРОНИЧЕСКАЯ ГОНОРЕЯ» СТАВИТСЯ ПРИ ДЛИТЕЛЬНОСТИ ЗАБОЛЕВАНИЯ СВЫШЕ ____ МЕС.

- А) 2
- Б) 1
- В) 3
- Г) 6

1001. [T007065] ХЛАМИДИИ ОБЛАДАЮТ ТРОПИЗМОМ К _____ ЭПИТЕЛИЮ

- А) цилиндрическому
- Б) плоскому
- В) кубическому
- Г) ороговевающему

1002. [T007068] БЛЕДНАЯ ТРЕПОНЕМА СУЩЕСТВУЕТ ПРЕИМУЩЕСТВЕННО В ВИДЕ

- А) формы спирали
- Б) L-форм
- В) цист-форм
- Г) зерен

1003. [T007071] ИНКУБАЦИОННЫЙ ПЕРИОД СИФИЛИСА ЧАЩЕ ВСЕГО СОСТАВЛЯЕТ

- А) 3-4 недели
- Б) 1-2 недели
- В) 7-8 недели
- Г) 8-9 недель

1004. [T007075] САМКА ЧЕСОТОЧНОГО КЛЕЩА ПРОКЛАДЫВАЕТ ХОДЫ В _____ СЛОЕ

- А) роговом
- Б) блестящем
- В) зернистом
- Г) шиповатом

1005. [T007077] НЕОТЛОЖНОЙ МЕРОЙ ПРИ ОЖОГЕ КОНЦЕНТРИРОВАННЫМИ КИСЛОТАМИ ЯВЛЯЕТСЯ

- А) смыв водой и нейтрализация щелочью
- Б) обработка спиртовыми растворами
- В) наложение масляной повязки
- Г) наложение сухой окклюзионной повязки

1006. [T007233] К «ЗОЛОТОМУ СТАНДАРТУ» ДИАГНОСТИКИ БЕРЕМЕННОСТИ НА РАННИХ СРОКАХ ОТНОСЯТ

- А) ультразвуковое исследование
- Б) осмотр шейки матки в зеркалах
- В) бимануальное исследование
- Г) влагалищное исследование

1007. [T007246] УВЕЛИЧЕНИЕ ОБЪЁМА ЖИВОТА ОТНОСЯТ К _____ ПРИЗНАКУ БЕРЕМЕННОСТИ

- А) сомнительному объективному
- Б) сомнительному субъективному
- В) вероятному
- Г) достоверному

1008. [T007248] ПИГМЕНТАЦИЮ БЕЛОЙ ЛИНИИ ЖИВОТА ОТНОСЯТ К _____ ПРИЗНАКУ БЕРЕМЕННОСТИ

- А) сомнительному объективному
- Б) сомнительному субъективному
- В) вероятному
- Г) достоверному

1009. [T007249] ПИГМЕНТАЦИЮ НАРУЖНЫХ ПОЛОВЫХ ОРГАНОВ ОТНОСЯТ К _____ ПРИЗНАКУ БЕРЕМЕННОСТИ

- А) сомнительному объективному
- Б) сомнительному субъективному
- В) вероятному
- Г) достоверному

1010. [T007251] ПИГМЕНТАЦИЮ СОСКОВ И ОКОЛОСОСКОВЫХ АРЕОЛ ОТНОСЯТ К _____ ПРИЗНАКУ БЕРЕМЕННОСТИ

- А) сомнительному объективному
- Б) сомнительному субъективному
- В) вероятному
- Г) достоверному

1011. [T007257] ЗАДЕРЖКА МЕНСТРУАЦИИ ЯВЛЯЕТСЯ _____ ПРИЗНАКОМ БЕРЕМЕННОСТИ

- А) вероятным
- Б) достоверным
- В) сомнительным субъективным
- Г) сомнительным объективным

1012. [T007258] ОЩУЩЕНИЕ БЕРЕМЕННОЙ ШЕВЕЛЕНИЯ ПЛОДА ЯВЛЯЕТСЯ _____ ПРИЗНАКОМ БЕРЕМЕННОСТИ

- А) вероятным
- Б) достоверным
- В) сомнительным субъективным
- Г) сомнительным объективным

1013. [T007259] УВЕЛИЧЕНИЕ МОЛОЧНЫХ ЖЕЛЁЗ ОТНОСЯТ К _____ ПРИЗНАКУ БЕРЕМЕННОСТИ

- А) вероятному
- Б) достоверному
- В) сомнительному субъективному
- Г) сомнительному объективному

1014. [T007260] ПОЯВЛЕНИЕ МОЛОЗИВА ИЗ ОТКРЫВАЮЩИХСЯ НА СОСКЕ МОЛОЧНЫХ ХОДОВ ПРИ НАДАВЛИВАНИИ НА МОЛОЧНЫЕ ЖЕЛЕЗЫ ОТНОСЯТ К _____ ПРИЗНАКУ БЕРЕМЕННОСТИ

- А) вероятному
- Б) достоверному
- В) сомнительному субъективному
- Г) сомнительному объективному

1015. [T007263] СИНЮШНОСТЬ СЛИЗИСТОЙ ОБОЛОЧКИ ВЛАГАЛИЩА И ШЕЙКИ МАТКИ ОТНОСЯТ К _____ ПРИЗНАКАМ БЕРЕМЕННОСТИ

- А) вероятным
- Б) достоверным
- В) сомнительным субъективным
- Г) сомнительным объективным

1016. [T007264] ЦИАНОЗ СЛИЗИСТОЙ ОБОЛОЧКИ ВЛАГАЛИЩА И ШЕЙКИ МАТКИ ОТНОСЯТ К _____ ПРИЗНАКАМ БЕРЕМЕННОСТИ

- А) вероятным
- Б) достоверным
- В) сомнительным субъективным
- Г) сомнительным объективным

1017. [T007265] ИЗМЕНЕНИЕ ВЕЛИЧИНЫ (УВЕЛИЧЕНИЕ) МАТКИ ОТНОСЯТ К _____ ПРИЗНАКУ БЕРЕМЕННОСТИ

- А) вероятному
- Б) достоверному
- В) сомнительному субъективному
- Г) сомнительному объективному

1018. [T007268] ИЗМЕНЕНИЕ ФОРМЫ МАТКИ ОТНОСЯТ К _____ ПРИЗНАКУ БЕРЕМЕННОСТИ

- А) вероятному
- Б) достоверному
- В) сомнительному субъективному
- Г) сомнительному объективному

1019. [T007274] ДАННЫЕ ЛАБОРАТОРНЫХ МЕТОДОВ ИССЛЕДОВАНИЙ (ХГТ В КРОВИ И МОЧЕ) ОТНОСЯТ К ПРИЗНАКАМ БЕРЕМЕННОСТИ

- А) вероятным
- Б) достоверным
- В) сомнительным субъективным
- Г) сомнительным объективным

1020. [T007275] ПОЛОЖИТЕЛЬНЫЙ ТЕСТ НА В-СУБЪЕДИНИЦУ ХГТ ЯВЛЯЕТСЯ _____ ПРИЗНАКОМ БЕРЕМЕННОСТИ

- А) вероятным
- Б) достоверным
- В) сомнительным субъективным
- Г) сомнительным объективным

1021. [Т007293] ОПРЕДЕЛЕНИЕ ЧАСТЕЙ ПЛОДА ПРИ ПАЛЬПАЦИИ ЖИВОТА ЖЕНЩИНЫ ЯВЛЯЕТСЯ _____ ПРИЗНАКОМ БЕРЕМЕННОСТИ

- А) достоверным
- Б) вероятным
- В) сомнительным субъективным
- Г) сомнительным объективным

1022. [Т007295] ОПРЕДЕЛЕНИЕ ШЕВЕЛЕНИЙ ПЛОДА ВО ВРЕМЯ ПАЛЬПАЦИИ ЯВЛЯЕТСЯ _____ ПРИЗНАКОМ БЕРЕМЕННОСТИ

- А) достоверным
- Б) вероятным
- В) сомнительным субъективным
- Г) сомнительным объективным

1023. [Т007297] К ДОСТОВЕРНЫМ ПРИЗНАКАМ БЕРЕМЕННОСТИ ОТНОСИТСЯ

- А) регистрация сердцебиения плода
- Б) изменение обоняния
- В) цианоз слизистой влагалища, шейки матки
- Г) повышение уровня ХГЧ

1024. [Т007321] ЛИСТОК НЕТРУДОСПОСОБНОСТИ ПО БЕРЕМЕННОСТИ И РОДАМ ПРИ ОДНОПЛОДНОЙ БЕРЕМЕННОСТИ ОФОРМЛЯЕТСЯ В _____ БЕРЕМЕННОСТИ

- А) 30 недель
- Б) 32 недели
- В) 28 недель
- Г) 26 недель

**1025. [T007332] КОМБИНИРОВАННЫЕ ЭСТРОГЕН-ГЕСТАГЕННЫЕ
КОНТРАЦЕПТИВЫ СПОСОБСТВУЮТ ПРОФИЛАКТИКЕ РАКА**

- А) эндометрия
- Б) шейки матки
- В) влагалища
- Г) толстой кишки

**1026. [T007340] ТВОРОЖИСТЫЕ ВЫДЕЛЕНИЯ ИЗ ВЛАГАЛИЩА
ХАРАКТЕРНЫ ДЛЯ**

- А) кандидоза
- Б) хламидиоза
- В) гонореи
- Г) трихомониаза

**1027. [T007567] У ВЗРОСЛЫХ САМОЙ ЧАСТОЙ КЛИНИЧЕСКОЙ ФОРМОЙ
ТУБЕРКУЛЕЗА ЛЕГКИХ ЯВЛЯЕТСЯ**

- А) инфильтративная
- Б) очаговая
- В) диссеминированная
- Г) фиброзно-кавернозная

**1028. [T007568] ФОРМОЙ ТУБЕРКУЛЕЗА, ХАРАКТЕРИЗУЮЩЕЙСЯ
ВЫРАЖЕННЫМИ ЭКССУДАТИВНЫМИ ПРОЯВЛЕНИЯМИ В ЛЕГКОМ,
ВЫСОКОЙ ЧАСТОТОЙ ФОРМИРОВАНИЯ ПОЛОСТЕЙ РАСПАДА И ВЫДЕЛЕНИЯ
МИКОБАКТЕРИЙ ТУБЕРКУЛЕЗА, ОБРАТИМОСТЬЮ ВОСПАЛИТЕЛЬНЫХ
ИЗМЕНЕНИЙ В ЛЕГКИХ В ПРОЦЕССЕ ХИМИОТЕРАПИИ, ЯВЛЯЕТСЯ**

- А) инфильтративная
- Б) очаговая
- В) диссеминированная
- Г) фиброзно-кавернозная

**1029. [T007569] ФОРМОЙ ТУБЕРКУЛЕЗА ЛЕГКИХ, ХАРАКТЕРИЗУЮЩЕЙСЯ
БЫСТРЫМ ПРОГРЕССИРОВАНИЕМ С ОБРАЗОВАНИЕМ МНОГОЧИСЛЕННЫХ
ПОЛОСТЕЙ РАСПАДА ИЛИ ГИГАНТСКИХ КАВЕРН, ТЯЖЕЛЫМ КЛИНИЧЕСКИМ**

ТЕЧЕНИЕМ, ВЫРАЖЕННОЙ ИНТОКСИКАЦИЕЙ И ДЫХАТЕЛЬНОЙ НЕДОСТАТОЧНОСТЬЮ, ЯВЛЯЕТСЯ

- А) казеозная пневмония
- Б) инфильтративный туберкулез легких
- В) диссеминированный туберкулез легких
- Г) фиброзно-кавернозный туберкулез легких

1030. [Т007570] ТУБЕРКУЛЕЗ ЛЕГКИХ, КОТОРЫЙ ХАРАКТЕРИЗУЕТСЯ НАЛИЧИЕМ ФИБРОЗНОЙ КАВЕРНЫ, РАЗВИТИЕМ ФИБРОЗНЫХ ИЗМЕНЕНИЙ В ОКРУЖАЮЩЕЙ КАВЕРНУ ЛЕГОЧНОЙ ТКАНИ, НАЛИЧИЕМ ОЧАГОВ БРОНХОГЕННОГО ОТСЕВА РАЗЛИЧНОЙ ДАВНОСТИ, РАЗВИТИЕМ МОРФОЛОГИЧЕСКИХ ИЗМЕНЕНИЙ В ЛЕГКИХ В ВИДЕ ПНЕВМОСКЛЕРОЗА, ЭМФИЗЕМЫ, БРОНХОЭКТАЗОВ, ЯВЛЯЕТСЯ ПО ФОРМЕ

- А) фиброзно-кавернозным
- Б) кавернозным
- В) инфильтративным
- Г) диссеминированным

1031. [Т007571] ФОРМА ТУБЕРКУЛЕЗА ЛЕГКИХ, КОТОРАЯ ХАРАКТЕРИЗУЕТСЯ НАЛИЧИЕМ НЕМНОГОЧИСЛЕННЫХ ОЧАГОВ, ПРЕИМУЩЕСТВЕННО ПРОДУКТИВНОГО ХАРАКТЕРА, ЛОКАЛИЗУЮЩИХСЯ В ОГРАНИЧЕННОМ УЧАСТКЕ ОДНОГО ИЛИ ОБОИХ ЛЕГКИХ И ЗАНИМАЮЩИХ 1-2 СЕГМЕНТА, И МАЛОСИМПТОМНЫМ КЛИНИЧЕСКИМ ТЕЧЕНИЕМ, МОЖЕТ БЫТЬ

- А) очаговой
- Б) инфильтративной
- В) диссеминированной
- Г) фиброзно-кавернозной

1032. [Т007572] РЕГРЕСС ТУБЕРКУЛЕЗНОГО ПРОЦЕССА ПРОЯВЛЯЕТСЯ

- А) образованием остаточных изменений
- Б) формированием полостей деструкции легочной ткани
- В) возникновением очагов бронхогенного обсеменения
- Г) массивным выделением микобактерий туберкулеза

1033. [T007573] ТУБЕРКУЛЕЗОМ ПЕРВИЧНОГО ГЕНЕЗА ЯВЛЯЕТСЯ

- А) туберкулез, развившийся вследствие первичного инфицирования
- Б) впервые выявленный случай активного туберкулеза
- В) туберкулез легких у больного, ранее не получавшего химиопрепараты или принимавший химиопрепараты менее 1 мес.
- Г) туберкулез, выявленный у лица с отрицательной пробой Манту

1034. [T007577] НАРАСТАНИЕ ОДЫШКИ, БОЛИ В ГРУДИ, ОДНОСТОРОННЕГО ПРИ ПЕРКУССИИ ТИМПАНИТА ИЛИ КОРОБОЧНОГО ЗВУКА, ИСЧЕЗНОВЕНИЕ ДЫХАТЕЛЬНЫХ ШУМОВ ПРИ АУСКУЛЬТАЦИИ ХАРАКТЕРИЗУЮТ

- А) клапанный пневмоторакс
- Б) закрытый пневмоторакс
- В) открытый пневмоторакс
- Г) пневмоперитонеум

1035. [T007579] НАИБОЛЕЕ БЫСТРЫМ МЕТОДОМ ВЫЯВЛЕНИЯ ШТАММОВ МИКОБАКТЕРИЙ ТУБЕРКУЛЕЗА С ЛЕКАРСТВЕННОЙ УСТОЙЧИВОСТЬЮ ЯВЛЯЕТСЯ

- А) молекулярно-генетический метод
- Б) исследование ВАСТЕС MGIT 960
- В) посев мокроты на твердую питательную среду
- Г) люминисцентная микроскопия мокроты

1036. [T007580] НАИМЕНЕЕ ДОСТОВЕРНЫМ МЕТОДОМ ВЕРИФИКАЦИИ ТУБЕРКУЛЕЗА ЛЕГКИХ ЯВЛЯЕТСЯ

- А) рентгенологическая диагностика
- Б) молекулярно-генетический метод (ПЦР, ТБ-биочип, ДНК-стрипы)
- В) исследование ВАСТЕС MGIT 960
- Г) морфологическая диагностика образцов ткани с выявлением туберкулезной гранулемы

1037. [T007581] ОСНОВНЫМ МЕТОДОМ РАННЕГО ВЫЯВЛЕНИЯ ПЕРВИЧНОГО ТУБЕРКУЛЕЗА В НАШЕЙ СТРАНЕ ЯВЛЯЕТСЯ

- А) иммунодиагностика
- Б) ПЦР-диагностика
- В) микроскопия мазка по Цилю-Нильсену
- Г) флюорография

1038. [T007582] ОСНОВНЫМ МЕТОДОМ РАННЕЙ ДИАГНОСТИКИ ВТОРИЧНОГО ТУБЕРКУЛЕЗА В НАШЕЙ СТРАНЕ ЯВЛЯЕТСЯ

- А) флюорография
- Б) иммунодиагностика
- В) ПЦР-диагностика
- Г) микроскопия мазка по Цилю-Нильсену

1039. [T007583] ГЛАВНЫМ ОТЛИЧИЕМ ДИАСКИН-ТЕСТА ОТ ПРОБЫ МАНТУ ЯВЛЯЕТСЯ

- А) кожная реакция только при инфицировании вирулентными микобактериями туберкулеза
- Б) кожная реакция только при инфицировании авирулентными микобактериями туберкулеза
- В) более низкая частота побочных реакций
- Г) более простая методика проведения

1040. [T007584] МНОЖЕСТВЕННАЯ ЛЕКАРСТВЕННАЯ УСТОЙЧИВОСТЬ ОБОЗНАЧАЕТ УСТОЙЧИВОСТЬ МИКОБАКТЕРИЙ ТУБЕРКУЛЕЗА К

- А) изониазиду и рифампицину
- Б) двум и более химиопрепаратам
- В) препаратам первого ряда
- Г) изониазиду, рифампицину и фторхинолонам

1041. [T007585] ШИРОКАЯ ЛЕКАРСТВЕННАЯ УСТОЙЧИВОСТЬ (ШЛУ) ОБОЗНАЧАЕТ УСТОЙЧИВОСТЬ МИКОБАКТЕРИЙ ТУБЕРКУЛЕЗА К

- А) изониазиду, рифампицину, фторхинолонам и аминогликозидам
- Б) как минимум, изониазиду и рифампицину
- В) двум и более химиопрепаратам
- Г) препаратам первого ряда

1042. [T007586] К АНТИБИОТИКАМ, ИСПОЛЬЗУЕМЫМ ПРИ ЛЕЧЕНИИ ПНЕВМОНИИ, КОТОРЫЕ ОБЛАДАЮТ ВЫРАЖЕННОЙ ПРОТИВОТУБЕРКУЛЕЗНОЙ АКТИВНОСТЬЮ И ОТНОСЯТСЯ К ПРОТИВОТУБЕРКУЛЕЗНЫМ ПРЕПАРАТАМ, ОТНОСЯТ

- А) фторхинолоны
- Б) макролиды
- В) аминопенициллины
- Г) цефалоспорины

1043. [T007587] ГЛАВНЫМ МЕРОПРИЯТИЕМ В ЛЕЧЕНИИ СПОНТАННОГО ПНЕВМОТОРАКСА ЯВЛЯЮТСЯ

- А) плевральная пункция, активный дренаж и аспирация
- Б) наблюдение и лечение основного заболевания
- В) кардиотропная терапия и аналептики
- Г) наложение пневмоперитонеума и наблюдение

1044. [T007588] ВАКЦИНАЦИЯ БЦЖ ЯВЛЯЕТСЯ МЕТОДОМ СПЕЦИФИЧЕСКОЙ ПРОФИЛАКТИКИ

- А) развития осложненных форм туберкулеза
- Б) развития вторичного туберкулеза
- В) развития рецидива туберкулезного процесса
- Г) инфицирования микобактериями туберкулеза

1045. [T007930] ПОД ТЕРМИНОМ «АМПУТАЦИЯ КОНЕЧНОСТИ» ПОДРАЗУМЕВАЕТСЯ ОТНЯТИЕ КОНЕЧНОСТИ

- А) на любом участке пораженного сегмента
- Б) на протяжении той или иной кости (костей)
- В) между суставами
- Г) на уровне суставов

1046. [T007933] ОСНОВНЫМ ПАТОЛОГИЧЕСКИМ ПРОЯВЛЕНИЕМ ПРОМЕЖУТОЧНОГО ПЕРИОДА СИНДРОМА ДЛИТЕЛЬНОГО СДАВЛЕНИЯ ЯВЛЯЕТСЯ

- А) острая почечная недостаточность
- Б) прогрессирующий травматический отек конечности
- В) некроз кожи и мышц конечности
- Г) острая печеночная недостаточность

1047. [T007935] РЕГЕНЕРАЦИЯ КОСТНОЙ ТКАНИ НАИБОЛЕЕ ПРОДОЛЖИТЕЛЬНА В

- А) старческом возрасте
- Б) раннем возрасте
- В) юности
- Г) среднем возрасте

1048. [T007937] ЛЕЧЕБНОЙ ДОЗОЙ АНТИГАНГРЕНОЗНОЙ СЫВОРОТКИ ЯВЛЯЕТСЯ ПО _____ МЕ ПРОТИВ КАЖДОГО ИЗ ВОЗБУДИТЕЛЕЙ

- А) 100 000
- Б) 10 000
- В) 15 000
- Г) 20 000

1049. [T007938] НАИБОЛЕЕ ЧАСТО СДАВЛЕНИЕ МЯГКИХ ТКАНЕЙ НАБЛЮДАЕТСЯ ПРИ

- А) землетрясении
- Б) подводных работах на глубине
- В) пожарах
- Г) автомобильных авариях

1050. [T007939] КЛИНИЧЕСКАЯ КАРТИНА СДАВЛЕНИЯ МЯГКИХ ТКАНЕЙ НАХОДИТСЯ В ПРЯМОЙ ЗАВИСИМОСТИ ОТ

- А) длительности сдавливания
- Б) возраста больного
- В) атмосферных условий
- Г) характера сдавливающего фактора

1051. [T007941] ЦЕЛЬЮ ПРОВЕДЕНИЯ ВТОРОГО УЛЬТРАЗВУКОВОГО СКРИНИНГА ПРИ БЕРЕМЕННОСТИ ЯВЛЯЕТСЯ

- А) выявление врожденных пороков развития плода
- Б) определение пола плода
- В) выявление предлежания плода
- Г) определение положения плода

1052. [T007944] ЭКГ БЕРЕМЕННОЙ ЖЕНЩИНЕ ПО НАЗНАЧЕНИЮ ВРАЧА-ТЕРАПЕВТА ВЫПОЛНЯЮТ В _____ ТРИМЕСТРЕ

- А) I, II, III
- Б) I
- В) II
- Г) III

1053. [T007945] МАММОГРАФИЮ ПРОВОДЯТ НА _____ ДЕНЬ МЕНСТРУАЛЬНОГО ЦИКЛА

- А) 6 – 7
- Б) 8 – 12
- В) 15 – 18
- Г) 20 – 30

1054. [T007947] СКРИНИНГ-МЕТОДОМ ДЛЯ ВЫЯВЛЕНИЯ РАКА ШЕЙКИ МАТКИ ЯВЛЯЕТСЯ

- А) цитологическое исследование мазков
- Б) визуальный осмотр
- В) кольпоскопия
- Г) бактериологическое исследование мазков

1055. [T007950] ДЛЯ ЛЕЧЕНИЯ ЖЕЛЕЗОДЕФИЦИТНОЙ АНЕМИИ У БЕРЕМЕННЫХ СЛЕДУЕТ ИСПОЛЬЗОВАТЬ

- А) препараты железа
- Б) поливитамины
- В) сульфат магния
- Г) прогестерон

1056. [T007951] ДЛЯ ЛЕЧЕНИЯ БЕССИМПТОМНОЙ БАКТЕРИУРИИ У БЕРЕМЕННЫХ ПОКАЗАНО НАЗНАЧЕНИЕ АНТИБИОТИКОВ

- А) пенициллинового ряда
- Б) антимикотиков
- В) фторхинолонов
- Г) тетрациклинового ряда

1057. [Т007953] ДЛЯ ЛЕЧЕНИЯ КАНДИДОЗНОГО ВУЛЬВОВАГИНИТА ИСПОЛЬЗУЮТ

- А) флуконазол
- Б) амоксициллина + клавулановая кислота
- В) джозамицин
- Г) ацикловир

1058. [Т007959] ДЛЯ ЛЕЧЕНИЯ ЦЕРВИЦИТА ХЛАМИДИЙНОЙ ЭТИОЛОГИИ ПОКАЗАНО НАЗНАЧЕНИЕ

- А) доксициклина
- Б) цефтриаксона
- В) амоксициллина + клавулановая кислота
- Г) пенициллина

1059. [Т007963] В ПЕРИОД ЛАКТАЦИИ ДЛЯ СНИЖЕНИЯ АРТЕРИАЛЬНОГО ДАВЛЕНИЯ РЕКОМЕНДОВАНО ИСПОЛЬЗОВАТЬ

- А) нифедипин
- Б) дротаверин
- В) сульфат магния
- Г) клофелин

1060. [Т007970] К БАРЬЕРНЫМ МЕТОДАМ КОНТРАЦЕПЦИИ ОТНОСИТСЯ

- А) мужской презерватив
- Б) норплант
- В) внутриматочный контрацептив
- Г) мини-пили

1061. [Т007975] ОСМОТР И КОНСУЛЬТАЦИЯ ВРАЧА-ТЕРАПЕВТА ПРИ ФИЗИОЛОГИЧЕСКИ ПРОТЕКАЮЩЕЙ БЕРЕМЕННОСТИ ПРОВОДИТСЯ НЕ МЕНЕЕ ____ РАЗ(А)

А) 2

Б) 1

В) 7

Г) 3

1062. [Т007978] ЭКГ ПРИ АНЕМИИ, ОСЛОЖНЯЮЩЕЙ БЕРЕМЕННОСТЬ, ПРОВОДИТСЯ В ____ ТРИМЕСТРЕ

А) I, II, III

Б) I

В) II

Г) III

1063. [Т007979] ПОД ЭПИДЕМИЧЕСКИМ ОЧАГОМ ПОНИМАЮТ

А) место нахождения источника с окружающей его территорией, где может передаваться заразное начало

Б) квартиру, в которой находится больной туляремией

В) столовую в детском дошкольном учреждении, в которой кушал больной туляремией

Г) пруд, в котором купались дети

1064. [Т007980] УЧАСТКОВОМУ ТЕРАПЕВТУ ПРИ ВЫЯВЛЕНИИ ИНФЕКЦИОННОГО БОЛЬНОГО НЕОБХОДИМО

А) выяснить эпидемиологический анамнез

Б) сообщить по месту работы заболевшего

В) вызвать бригаду дезинфекторов

Г) организовать текущую дезинфекцию

1065. [Т007981] «ЭКСТРЕННОЕ ИЗВЕЩЕНИЕ» ЗАПОЛНЯЕТ ВРАЧ

- А) заподозривший инфекционное заболевание
- Б) подтвердивший диагноз инфекционного заболевания
- В) эпидемиолог
- Г) дезинфектор

1066. [Т007982] ЗАКОНЧИТЬ НАБЛЮДЕНИЕ В ЭПИДЕМИЧЕСКОМ ОЧАГЕ СЛЕДУЕТ ПОСЛЕ

- А) истечения сроков максимального инкубационного периода у контактных
- Б) госпитализации больного
- В) заключительной дезинфекции
- Г) введения контактным иммуноглобулина

1067. [Т007984] ВЕРТИКАЛЬНЫЙ МЕХАНИЗМ ПЕРЕДАЧИ ВОЗМОЖЕН ПРИ

- А) ВИЧ-инфекции
- Б) шигеллезе
- В) вирусном гепатите А
- Г) коклюше

1068. [Т007985] «ЭКСТРЕННОЕ ИЗВЕЩЕНИЕ» ОБ ИНФЕКЦИОННОМ БОЛЬНОМ НУЖНО ЗАПОЛНЯТЬ ПОСЛЕ

- А) подозрения на инфекционное заболевание
- Б) консультации с врачом-инфекционистом
- В) лабораторного подтверждения диагноза
- Г) выписки из стационара

1069. [Т007986] ФЕКАЛЬНО-ОРАЛЬНЫЙ МЕХАНИЗМ ПЕРЕДАЧИ ХАРАКТЕРЕН ДЛЯ ВИРУСНОГО ГЕПАТИТА

- А) А
- Б) В
- В) С
- Г) D

1070. [T007987] ДОСТОВЕРНЫМ ПОКАЗАТЕЛЕМ ЗАБОЛЕВАНИЯ ВИРУСНЫМ ГЕПАТИТОМ А ЯВЛЯЕТСЯ НАЛИЧИЕ

- А) антител вирусного гепатита А IgM
- Б) антител вирусного гепатита А IgG
- В) повышение уровня билирубина
- Г) повышение уровня трансаминаз

1071. [T007988] ДЛЯ ЗАРАЖЕНИЯ ВИРУСНЫМИ ГЕПАТИТАМИ В И С НАИБОЛЕЕ ЗНАЧИМЫМ СУБСТРАТОМ ЯВЛЯЕТСЯ

- А) кровь
- Б) моча
- В) пот
- Г) слюна

1072. [T007989] К ПОКАЗАНИЯМ ДЛЯ ОБСЛЕДОВАНИЯ НА ВИЧ-ИНФЕКЦИЮ ОТНОСЯТ

- А) лихорадку больше месяца
- Б) катаральные явления
- В) увеличение одного лимфатического узла
- Г) неспецифический язвенный колит

1073. [T007990] ВИЧ-ИНФИЦИРОВАННЫЙ БОЛЬНОЙ ЯВЛЯЕТСЯ ИСТОЧНИКОМ ИНФЕКЦИИ

- А) весь период болезни
- Б) в инкубационном периоде
- В) в острой стадии
- Г) на стадии вторичных заболеваний

1074. [T007991] К ИСТОЧНИКАМ ИНФЕКЦИИ ПРИ ГРИППЕ ОТНОСЯТ

- А) больного человека в первые пять дней болезни
- Б) вирусоносителя
- В) домашних животных
- Г) птиц

1075. [T007994] ЗА БОЛЬНЫМИ, ПЕРЕНЕСШИМИ МЕНИГОКОККОВУЮ ИНФЕКЦИЮ, ПРОВОДИТСЯ ДИСПАНСЕРНОЕ НАБЛЮДЕНИЕ

- А) невропатологом 2 года
- Б) терапевтом 3 месяца
- В) педиатром 6 месяцев
- Г) эпидемиологом 7 дней

1076. [T007995] В ОРГАНИЗАЦИИ И ПРОВЕДЕНИИ ПРИВИВОК ПРИ ПЛАНОВОЙ ВАКЦИНАЦИИ УЧАСТВУЕТ

- А) терапевт (педиатр)
- Б) врач-лаборант
- В) эпидемиолог
- Г) бактериолог

1077. [T007996] ПРИ УГРОЗЕ МАССОВОГО РАПРОСТРАНЕНИЯ ЗАБОЛЕВАНИЯ ПРОВОДЯТ

- А) вакцинацию
- Б) бактериофагирование
- В) вводят иммуноглобулин
- Г) вводят сыворотку

1078. [T007997] ДЛИТЕЛЬНОСТЬ ИММУНИТЕТА ПОСЛЕ ПЕРВИЧНОЙ ИММУНИЗАЦИИ ПРОТИВ ВИРУСНОГО ГЕПАТИТА В ЯВЛЯЕТСЯ

- А) пожизненной
- Б) 6 месяцев
- В) 1 год
- Г) 5 лет

1079. [Т007998] НАБЛЮДЕНИЕ ЗА ЭПИДЕМИЧЕСКИМ ОЧАГОМ ВИРУСНОГО ГЕПАТИТА А СОСТАВЛЯЕТ ____ ДНЕЙ

- А) 35
- Б) 20
- В) 180
- Г) 14

1080. [Т007999] ДЛЯ СПЕЦИФИЧЕСКОЙ ПРОФИЛАКТИКИ ДИФТЕРИИ ПРИМЕНЯЮТ

- А) вакцину АКДС
- Б) живую противодифтерийную вакцину
- В) дифтерийную сыворотку
- Г) дифтерийный бактериофаг

1081. [Т008000] ЭКСТРЕННУЮ СПЕЦИФИЧЕСКУЮ ПРОФИЛАКТИКУ СТОЛБНЯКА ПРОВОДЯТ

- А) столбнячным анатоксином
- Б) столбнячной вакциной
- В) антибиотиками
- Г) бактериофагом

1082. [Т008001] СРОКИ НАБЛЮДЕНИЯ ЗА КОНТАКТНЫМИ БОЛЬНЫМИ С ОСТРОЙ КИШЕЧНОЙ ИНФЕКЦИЕЙ СОСТАВЛЯЮТ

- А) 7 дней
- Б) 10 дней
- В) 3 дня
- Г) 12 дней

1083. [T008003] К ПРИЧИНАМ ЭКЗОГЕННОГО ЗАНОСА ИНФЕКЦИИ В ОРГАНИЗМ ЧЕЛОВЕКА ОТНОСЯТ

- А) различные медицинские манипуляции
- Б) снижение резистентности организма
- В) продолжительную бактериемию
- Г) смену возбудителя в процессе течения болезни

1084. [T008004] ДЛЯ НЕСПЕЦИФИЧЕСКОЙ ПРОФИЛАКТИКИ ВИРУСНОГО ГЕПАТИТА В НЕОБХОДИМО

- А) использовать одноразовые инструменты
- Б) проводить надзор за пищеблоками
- В) проводить надзор за водоснабжением населения
- Г) осуществлять дезинфекцию фекалий

1085. [T008005] В ОЧАГЕ ХОЛЕРЫ В ОТНОШЕНИИ КОНТАКТНЫХ ЛИЦ ПРОВОДИТСЯ

- А) бактериологическое обследование
- Б) лечение
- В) вакцинация
- Г) диспансерное наблюдение

1086. [T008006] РАБОТНИКИ ЭПИДЕМИЧЕСКИ ОПАСНЫХ ПРОФЕССИЙ ОБСЛЕДУЮТСЯ НА КИШЕЧНЫЕ ИНФЕКЦИИ ПРИ

- А) поступлении на работу
- Б) возвращении из отпуска
- В) перенесенном остром респираторном заболевании
- Г) наличии глистных инвазий

1087. [T008008] ПОДГОТОВИТЕЛЬНАЯ РАБОТА ПРИ ОРГАНИЗАЦИИ ПРИВИВОК ВКЛЮЧАЕТ

- А) получение препаратов, подготовку кабинета, оповещение населения
- Б) биологический контроль препарата
- В) организацию «холодовой цепи» при транспортировке препарата
- Г) оценку эффективности вакцинации

1088. [T008010] ПЕРВЫМ ОЦЕНОЧНЫМ КРИТЕРИЕМ КЛИНИЧЕСКОЙ СМЕРТИ ЯВЛЯЕТСЯ ОЦЕНКА

- А) сознания
- Б) дыхания
- В) пульсации на магистральных сосудах
- Г) реакции зрачков на свет

1089. [T008021] ПРИ СНЯТИИ ЭКГ КРАСНЫЙ ЭЛЕКТРОД НАКЛАДЫВАЕТСЯ НА

- А) правое плечо
- Б) левое плечо
- В) левую сторону груди
- Г) правую сторону груди

1090. [T008022] ПРИЗНАКОМ ПЕРЕЛОМА ОСНОВАНИЯ ЧЕРЕПА ЯВЛЯЕТСЯ

- А) симптом очков
- Б) анизокория
- В) красный дермографизм
- Г) подвижность костей черепа

1091. [T008037] АНТИДОТОМ ПРИ ОТРАВЛЕНИИ НАРКОТИЧЕСКИМИ АНАЛЬГЕТИКАМИ ЯВЛЯЕТСЯ

- А) налоксон
- Б) атропин
- В) флумазенил
- Г) аминостигмин

1092. [T008038] АНТИДОТОМ ПРИ ОТРАВЛЕНИИ БЕНЗОДИАЗЕПИНАМИ ЯВЛЯЕТСЯ

- А) флумазенил
- Б) налоксон
- В) атропин
- Г) панангин

1093. [T008040] АНТИДОТОМ ПРИ ОТРАВЛЕНИИ СЕРДЕЧНЫМИ ГЛИКОЗИДАМИ ЯВЛЯЕТСЯ

- А) унитиол
- Б) рибоксин
- В) панангин
- Г) допамин

1094. [T008041] ОТДЕЛЕНИЕ ПЛАЗМЫ ОТ ФОРМЕННЫХ ЭЛЕМЕНТОВ КРОВИ И ЗАМЕЩЕНИЕ ЕЕ ДОНОРСКОЙ ПЛАЗМОЙ НАЗЫВАЕТСЯ

- А) плазмаферезом
- Б) гемофильтрацией
- В) гемодиализом
- Г) ультрафильтрацией

1095. [T008042] ГЕМОДИАЛИЗ ПОКАЗАН ПРИ ОСТРОЙ _____ НЕДОСТАТОЧНОСТИ

- А) почечной
- Б) сердечной
- В) печеночной
- Г) дыхательной

1096. [T008043] АНТИДОТОМ ПРИ ОТРАВЛЕНИИ ТРИЦИКЛИЧЕСКИМИ АНТИДЕПРЕССАНТАМИ ЯВЛЯЕТСЯ

- А) натрия гидрокарбонат
- Б) атропин
- В) адреналин
- Г) дигоксин

1097. [T008044] НАЧАЛЬНАЯ ТЕРАПИЯ СУДОРОЖНОГО СИНДРОМА ПРОВОДИТСЯ

- А) бензодиазепинами
- Б) антиконвульсантами
- В) холиноблокаторами
- Г) барбитуратами

1098. [T008048] СТАРТОВЫМ ПРЕПАРАТОМ ПРИ АНАФИЛАКТИЧЕСКОМ ШОКЕ ЯВЛЯЕТСЯ

- А) адреналин
- Б) дексаметазон
- В) преднизолон
- Г) супрастин

1099. [T008050] НАИБОЛЕЕ ЧАСТЫМ ВОЗБУДИТЕЛЕМ ТУБЕРКУЛЕЗА У ЧЕЛОВЕКА ЯВЛЯЕТСЯ

- А) *M. tuberculosis humanus*
- Б) *M. tuberculosis bovis*
- В) *M. tuberculosis africanum*
- Г) *M. kansasii*

1100. [T008051] К ПРИЗНАКАМ, ОПРЕДЕЛЯЮЩИМ СПЕЦИФИЧНОСТЬ ТУБЕРКУЛЕЗНОЙ ГРАНУЛЕМЫ, ОТНОСЯТ

- А) казеозный некроз
- Б) эпителиальные клетки
- В) фибриноидный некроз
- Г) клетки Пирогова-Лангханса

1101. [T008052] ПЕРВИЧНОЕ ОБСЛЕДОВАНИЕ ДЛЯ ВЫЯВЛЕНИЯ ТУБЕРКУЛЕЗА ДОЛЖНЫ ПРОВОДИТЬ

- А) все диагностические и лечебно-профилактические учреждения общей лечебной сети
- Б) противотуберкулезные учреждения
- В) родильные дома
- Г) учреждения Роспотребнадзора

1102. [T008054] ЗАРАЖЕНИЕ ЧЕЛОВЕКА ТУБЕРКУЛЕЗОМ ЧАЩЕ ПРОИСХОДИТ _____ ПУТЕМ

- А) аэрогенным
- Б) алиментарным
- В) контактным
- Г) внутриутробным

1103. [T008055] ПРИ ПЕРВИЧНОМ ЗАРАЖЕНИИ МИКОБАКТЕРИЕЙ ТУБЕРКУЛЕЗА ФАГОЦИТОЗ НОСИТ _____ ХАРАКТЕР

- А) незавершенный
- Б) завершенный
- В) индуцированный
- Г) физический

1104. [T008056] ОСНОВНЫМ МЕТОДОМ РАННЕГО ВЫЯВЛЕНИЯ ТУБЕРКУЛЕЗА ЛЕГКИХ СРЕДИ ВЗРОСЛОГО НАСЕЛЕНИЯ ЯВЛЯЕТСЯ

- А) лучевой (флюорография)
- Б) микроскопия мокроты на микобактерии туберкулеза
- В) посев мокроты на микобактерии туберкулеза
- Г) клинический анализ крови

1105. [T008057] НАИБОЛЕЕ ИНФОРМАТИВНЫМ МЕТОДОМ В АМБУЛАТОРНЫХ УСЛОВИЯХ, КОТОРЫЙ ПОЗВОЛЯЕТ УСТАНОВИТЬ ЭТИОЛОГИЧЕСКИЙ ФАКТОР СПЕЦИФИЧЕСКОГО ПОРАЖЕНИЯ ЛЕГКИХ, ЯВЛЯЕТСЯ

- А) микроскопия мокроты по методу Циля-Нельсена
- Б) клинический анализ крови и мочи
- В) объективное исследование больного
- Г) рентгенография органов грудной клетки

1106. [T008058] НАИБОЛЕЕ ЧАСТО ТУБЕРКУЛЕЗ ЛЕГКИХ У ВЗРОСЛЫХ ЛОКАЛИЗУЕТСЯ В _____ СЕГМЕНТАХ

- А) 1, 2-м и 6-м
- Б) 3, 4-м и 5-м
- В) 5, 7-м и 8-м
- Г) 7, 8-м и 9-м

1107. [T008059] ОСНОВНОЙ МЕХАНИЗМ ФОРМИРОВАНИЯ СПЕЦИФИЧЕСКОГО ИММУНИТЕТА ПРИ ТУБЕРКУЛЕЗЕ ОБУСЛОВЛЕН

- А) развитием повышенной чувствительности замедленного типа
- Б) развитием повышенной чувствительности немедленного типа
- В) образованием иммунных комплексов
- Г) развитием иммунологической толерантности

1108. [T008060] К ПРЕПАРАТАМ ГРУППЫ ГИДРАЗИДА ИЗОНИКОТИНОВОЙ КИСЛОТЫ (ГИНК) ОТНОСИТСЯ

- А) изониазид
- Б) пиразинамид
- В) протионамид
- Г) этамбутол

1109. [T008061] НАИБОЛЕЕ НЕБЛАГОПРИЯТНОЕ ТЕЧЕНИЕ ТУБЕРКУЛЕЗА НАБЛЮДАЕТСЯ У БОЛЬНЫХ, ВЫДЕЛЯЮЩИХ МИКОБАКТЕРИИ ТУБЕРКУЛЕЗА

- А) лекарственно устойчивые к сочетанию основных и резервных противотуберкулезных препаратов
- Б) чувствительные ко всем противотуберкулезным препаратам
- В) монорезистентные
- Г) полирезистентные

1110. [T008062] СТАНДАРТНЫМ РЕЖИМОМ ХИМИОТЕРАПИИ, НАЗНАЧАЕМЫМ БОЛЬНОМУ ТУБЕРКУЛЕЗОМ С ВЫСОКИМ РИСКОМ РАЗВИТИЯ ЛЕКАРСТВЕННОЙ УСТОЙЧИВОСТИ МИКОБАКТЕРИИ ТУБЕРКУЛЕЗА, ЯВЛЯЕТСЯ

- А) IV
- Б) I
- В) III
- Г) II

1111. [T008063] ДЛИТЕЛЬНОСТЬ КУРСА ХИМИОПРОФИЛАКТИКИ ТУБЕРКУЛЕЗА СОСТАВЛЯЕТ _____ МЕС.

- А) 3-6
- Б) 9
- В) 1-2
- Г) 2-3

1112. [T008064] ОСНОВНЫМ МЕТОДОМ ЛЕЧЕНИЯ БОЛЬНЫХ ТУБЕРКУЛЕЗОМ ЯВЛЯЕТСЯ

- А) химиотерапия
- Б) диетотерапия
- В) хирургический
- Г) патогенетическая терапия

1113. [T008065] В РОССИЙСКОЙ ФЕДЕРАЦИИ ПРИ ВЫЯВЛЕНИИ ТУБЕРКУЛЕЗА УЧЕТУ И РЕГИСТРАЦИИ ПОДЛЕЖАТ

- А) граждане России, иностранные граждане и лица без гражданства
- Б) только иностранные граждане
- В) только лица без гражданства
- Г) только граждане России

1114. [T008066] В РОССИЙСКОЙ ФЕДЕРАЦИИ ПРИ ВЫЯВЛЕНИИ ТУБЕРКУЛЕЗА УЧЕТУ И РЕГИСТРАЦИИ ПОДЛЕЖАТ

- А) больные туберкулезом любой локализации с обострениями и рецидивами
- Б) больные внелегочным туберкулезом
- В) больные с рецидивами
- Г) больные туберкулезом легких

1115. [T008067] ПРИ ВЫЯВЛЕНИИ БОЛЬНОГО ТУБЕРКУЛЕЗОМ С МАССИВНЫМ БАКТЕРИОВЫДЕЛЕНИЕМ, ПРОЖИВАЮЩЕГО В КВАРТИРЕ С ДЕТЬМИ, ПО ЭПИДЕМИЧЕСКОЙ ОПАСНОСТИ ОПРЕДЕЛЯЮТ ОЧАГ ТУБЕРКУЛЕЗНОЙ ИНФЕКЦИИ _____ ГРУППЫ

- А) 1-й
- Б) 4-й
- В) 3-й
- Г) 2-й

1116. [Т008068] НАЛИЧИЕ ОЧАГА ГОНА СООТВЕТСТВУЕТ ФАЗЕ

- А) обызвествления первичного туберкулезного комплекса
- Б) обсеменения туберкулеза внутригрудных лимфатических узлов
- В) обсеменения первичного туберкулезного комплекса
- Г) инфильтрации очагового туберкулеза

1117. [Т008069] ОЧАГОВЫЙ ТУБЕРКУЛЕЗ ХАРАКТЕРИЗУЕТСЯ

- А) малосимптомным или бессимптомным течением
- Б) острым течением
- В) хроническим течением
- Г) подострым течением

1118. [Т008070] ДИАГНОСТИЧЕСКИЙ СТАНДАРТ ПРИ ПРОБЕ МАНТУ СОСТАВЛЯЕТ

- А) 2 ТЕ в 0,1 мл
- Б) 2 ТЕ в 1 мл
- В) 5 ТЕ в 1 мл
- Г) 1 ТЕ в 0,1 мл

1119. [Т008075] БАКТЕРИОВЫДЕЛИТЕЛЕМ ЯВЛЯЕТСЯ БОЛЬНОЙ АКТИВНЫМ ТУБЕРКУЛЕЗОМ

- А) у которого микобактерии туберкулеза были обнаружены хотя бы один раз любым методом
- Б) выделявший микобактерии туберкулеза не менее 2 раз
- В) выделявший микобактерии туберкулеза многократно
- Г) выделявший микобактерии периодически

1120. [Т008076] АБСОЛЮТНЫМ ПРОТИВОПОКАЗАНИЕМ К РЕВАКЦИНАЦИИ БЦЖ ЯВЛЯЕТСЯ НАЛИЧИЕ

- А) туберкулеза в анамнезе
- Б) субфебрильной температуры
- В) аллергического заболевания
- Г) кожного заболевания

1121. [T008077] РЕНТГЕНОЛОГИЧЕСКОЙ ХАРАКТЕРИСТИКОЙ ТУБЕРКУЛЕМЫ ЯВЛЯЕТСЯ

- А) фокус с четкими контурами, с краевым просветлением
- Б) кольцевидная тень, фиброз
- В) группа очагов в 1,2 сегментах легкого справа
- Г) фокус с размытыми контурами, с краевым просветлением

1122. [T008078] ПО ХАРАКТЕРИСТИКЕ ЛИКВОРА ТУБЕРКУЛЕЗНЫЙ МЕНИНГИТ НЕОБХОДИМО ДИФФЕРЕНЦИРОВАТЬ С _____ МЕНИНГИТОМ

- А) серозно-вирусным
- Б) пневмококковым
- В) нейротоксическим
- Г) менингококковым

1123. [T008079] РЕНТГЕНОЛОГИЧЕСКОЙ ХАРАКТЕРИСТИКОЙ ПЕРВИЧНОГО ТУБЕРКУЛЕЗНОГО КОМПЛЕКСА ЯВЛЯЕТСЯ

- А) фокус в легком, связанный «дорожкой» с увеличенным корнем легкого
- Б) ослабление легочного рисунка
- В) линзообразная очерченная тень
- Г) бесструктурный корень, усиленный легочный рисунок

1124. [T008119] ПРОФИЛАКТИКА ПОДРАЗДЕЛЯЕТСЯ НА ГРУППЫ

- А) первичная, вторичная, третичная
- Б) непосредственная, опосредованная, отсроченная
- В) активная, пассивная, возбуждающая
- Г) простая, групповая, комбинационная

1125. [T008121] ДЛЯ РАСЧЕТА ПЕРВИЧНОЙ ЗАБОЛЕВАЕМОСТИ НЕОБХОДИМЫ ДАННЫЕ О СРЕДНЕГОДОВОЙ ЧИСЛЕННОСТИ НАСЕЛЕНИЯ И ЧИСЛЕ

- А) заболеваний, выявленных впервые в данном году
- Б) заболеваний, зарегистрированных впервые в прошлом году
- В) социально-значимых заболеваний, зарегистрированных в течение трех лет
- Г) инфекционных заболеваний, зарегистрированных в данном и в прошлом году

1126. [Т008122] ДЛЯ РАСЧЕТА ПАТОЛОГИЧЕСКОЙ ПОРАЖЕННОСТИ НЕОБХОДИМЫ ДАННЫЕ О ЧИСЛЕ СЛУЧАЕВ

- А) заболеваний, выявленных при медосмотре, и числе лиц, прошедших медосмотр
- Б) конкретного заболевания и среднегодовой численности населения
- В) конкретного заболевания и числе случаев всех заболеваний
- Г) всех заболеваний в данном году и числе случаев заболеваний в предыдущие годы

1127. [Т008123] ДЛЯ РАСЧЕТА ДИНАМИКИ ЗАБОЛЕВАЕМОСТИ НЕОБХОДИМЫ ДАННЫЕ О

- А) заболеваемости в данном году и в предыдущие годы
- Б) числе случаев конкретного заболевания и среднегодовой численности населения
- В) заболеваемости конкретным видом и общей заболеваемости
- Г) числе случаев заболеваний, выявленных при медосмотре, и числе лиц, прошедших медосмотр

1128. [Т008130] СТАТИСТИЧЕСКИЙ МЕТОД ИЗУЧЕНИЯ ЗДОРОВЬЯ

- А) представляет собой единую систему учета и отчетности в здравоохранении
- Б) основан на создании экспериментальных моделей отдельных видов деятельности или учреждений здравоохранения
- В) обеспечивает изучение явления с учетом времени, места, исторических условий
- Г) предполагает изучение любых процессов, явлений, организационных структур как систем, состоящих из подсистем и одновременно являющихся подсистемами более крупных систем

1129. [Т008141] К ГЛАВНЫМ РЕСУРСАМ УПРАВЛЕНИЯ ОТНОСЯТ

- А) кадры
- Б) информацию
- В) финансы
- Г) материально-техническую базу

1130. [Т008143] ПОД ДЕЛЕГИРОВАНИЕМ ПОЛНОМОЧИЙ ПОНИМАЮТ

- А) наделение правами и обязанностями какого-либо лица в сфере его компетенции
- Б) предоставление полной свободы действий какому-либо лицу
- В) передачу части своей заработной платы подчиненным
- Г) полное подчинение

1131. [T008149] ПОД НОРМОЙ УПРАВЛЯЕМОСТИ ПОНИМАЮТ

- А) организационный норматив
- Б) технологический норматив
- В) регламент
- Г) приказ или распоряжение

1132. [T008154] ПОТРЕБНОСТЬ НАСЕЛЕНИЯ В АМБУЛАТОРНО-ПОЛИКЛИНИЧЕСКОЙ ПОМОЩИ ПЛАНИРУЕТСЯ ПО

- А) количеству посещений на одного жителя в год
- Б) пропускной способности поликлиники по числу посещений в день
- В) количеству обслуживаемого населения на территории
- Г) плановой функции врачебной должности

1133. [T008155] СТРУКТУРНЫЙ ПОДХОД К ОЦЕНКЕ КАЧЕСТВА МЕДИЦИНСКОЙ ПОМОЩИ ПРЕДПОЛАГАЕТ

- А) лицензирование и аккредитацию ресурсной базы учреждений здравоохранения
- Б) оценку качества медицинской помощи по конечным результатам
- В) оценку соблюдения технологий лечебно-диагностического процесса
- Г) расчет интегрального коэффициента эффективности

1134. [T008156] ПОД СТАНДАРТОМ ОКАЗАНИЯ МЕДИЦИНСКОЙ ПОМОЩИ ПОНИМАЮТ

- А) формализованную модель ведения больного, предусматривающую объем и последовательность лечебно-диагностических мероприятий
- Б) имеющий фиксированную стоимость набор медицинских услуг
- В) установленный в лечебно-профилактическом учреждении объем лечебно-диагностических мероприятий, отражающий возможности данного учреждения
- Г) перечень лечебных медицинских услуг с указанием количества и частоты их предоставления

**1135. [T008157] ЭКОНОМИЧЕСКАЯ ЭФФЕКТИВНОСТЬ СИСТЕМЫ
ЗДРАВООХРАНЕНИЯ ОПРЕДЕЛЯЕТСЯ**

- А) отношением предотвращенного ущерба к затратам
- Б) соотношением экономического эффекта к затратам на его достижение
- В) экономическими результатами, полученными вследствие улучшения показателей здоровья населения
- Г) степенью роста заработной платы работникам здравоохранения

**1136. [T008188] САХАРНЫЙ ДИАБЕТ, ПРОТЕКАЮЩИЙ С АБСОЛЮТНОЙ
ИНСУЛИНОВОЙ НЕДОСТАТОЧНОСТЬЮ ОТНОСИТСЯ К**

- А) 1 типу
- Б) 2 типу
- В) гестационному
- Г) стероидному

**1137. [T008189] ОПРЕДЕЛЕНИЕ ГЛИКИРОВАННОГО ГЕМОГЛОБИНА НАИБОЛЕЕ
ПОКАЗАНО ДЛЯ _____ САХАРНОГО ДИАБЕТА**

- А) оценки качества лечения
- Б) диагностики
- В) оценки степени тяжести
- Г) диагностики осложнений

**1138. [T008190] ГЕНЕТИЧЕСКАЯ ПРИРОДА САХАРНОГО ДИАБЕТА 1 ТИПА
ПОДТВЕРЖДАЕТСЯ НАЛИЧИЕМ**

- А) антигенов HLA DR-3, DR-4
- Б) антител к инсулину
- В) инсулинорезистентности
- Г) С-пептида

1139. [T008193] ГЕМОСТАЗ ПРИ САХАРНОМ ДИАБЕТЕ ХАРАКТЕРИЗУЕТСЯ

- А) высокой адгезивностью и агрегацией тромбоцитов
- Б) активацией факторов фибринолиза
- В) склонностью к спонтанным кровотечениям
- Г) активацией факторов гипокоагуляции

1140. [T008194] ОСНОВНЫМ ИССЛЕДОВАНИЕМ В ДИАГНОСТИКЕ ТИРЕОТОКСИКОЗА ЯВЛЯЕТСЯ

- А) определение гормонов ТТГ, Т3, Т4
- Б) УЗИ щитовидной железы
- В) определение антител к тиреоидной пероксидазе, тиреоглобулину
- Г) пункционная биопсия

1141. [T008196] ДЛЯ ПЕРВИЧНОГО ГИПОТИРЕОЗА ХАРАКТЕРНО

- А) повышение ТТГ и снижение Т4
- Б) снижение ТТГ и повышение Т4
- В) нормальный ТТГ и снижение Т4
- Г) снижение ТТГ и Т4

1142. [T008199] ОСНОВНЫМИ КЛИНИЧЕСКИМИ СИМПТОМАМИ ГИПОТИРЕОЗА ЯВЛЯЮТСЯ

- А) отеки, зябкость, заторможенность, сухость кожи
- Б) ожирение, гипертония, одышка
- В) потливость, сонливость, нарушение координации
- Г) снижение памяти, головная боль, анорексия

1143. [T008200] ПАТОГНОМОНИЧНЫЙ КЛИНИЧЕСКИЙ ПРИЗНАК АДДИСОНОВОЙ БОЛЕЗНИ

- А) гиперпигментация кожи
- Б) похудание
- В) диспептический синдром
- Г) артралгии

1144. [T008201] ПЕРВИЧНЫЙ ГИПОТИРЕОЗ РАЗВИВАЕТСЯ ВСЛЕДСТВИЕ

- А) аутоиммунного тиреоидита
- Б) поражения гипофиза
- В) разрушения гипоталамуса
- Г) нарушения чувствительности тканей к тиреоидным гормонам

1145. [T008202] ВТОРИЧНЫЙ ГИПОТИРЕОЗ РАЗВИВАЕТСЯ ВСЛЕДСТВИЕ

- А) поражения гипофиза
- Б) разрушения гипоталамуса
- В) нарушения чувствительности тканей к тиреоидным гормонам
- Г) аутоиммунного тиреоидита

1146. [T008203] К НАИБОЛЕЕ ЧАСТОЙ ПРИЧИНЕ ПЕРВИЧНОГО ХРОНИЧЕСКОГО ГИПОКОРТИЦИЗМА ОТНОСЯТ

- А) аутоиммунную атрофию коры надпочечников
- Б) туберкулез надпочечников
- В) двустороннюю адреналэктомию
- Г) метастазы опухолей

1147. [T008205] ДЛЯ ЛЕЧЕНИЯ ДИАБЕТИЧЕСКОЙ РЕТИНОПАТИИ МЕТОДОМ ВЫБОРА ЯВЛЯЕТСЯ

- А) лазерная фотокоагуляция
- Б) применение децинона
- В) применение трентала
- Г) применение диabetона

1148. [T008206] К ИНСУЛИНАМ ДЛИТЕЛЬНОГО ДЕЙСТВИЯ ОТНОСИТСЯ

- А) лантус
- Б) хумалог
- В) актрапид
- Г) протофан

1149. [T008207] К ГРУППЕ ТИАЗОЛИДИНДИОНОВ ОТНОСИТСЯ

- А) пиоглитазон
- Б) новонорм
- В) старликс
- Г) амарил

1150. [T008208] ОСНОВНЫМ МЕХАНИЗМОМ САХАРОСНИЖАЮЩЕГО ДЕЙСТВИЯ ПРЕПАРАТОВ СУЛЬФОНИЛМОЧЕВИНЫ ЯВЛЯЕТСЯ

- А) стимуляция секреции инсулина
- Б) подавление продукции глюкозы печенью
- В) снижение инсулинорезистентности
- Г) торможение всасывания глюкозы в кишечнике

1151. [T008209] ОСНОВНЫМ ПРЕПАРАТОМ ДЛЯ ЛЕЧЕНИЯ ТИРЕОТОКСИКОЗА ЯВЛЯЕТСЯ

- А) тирозол
- Б) эутирокс
- В) левотироксин
- Г) преднизолон

1152. [T008210] ПРИ ТИРЕОТОКСИКОЗЕ СРЕДНЕЙ ТЯЖЕСТИ ПЕРВОНАЧАЛЬНАЯ ДОЗА МЕРКАЗОЛИЛА СОСТАВЛЯЕТ _____ МГ/СУТ

- А) 30
- Б) 10
- В) 20
- Г) 40

1153. [T008211] КРИТЕРИЕМ АДЕКВАТНОСТИ ДОЗЫ L-ТИРОКСИНА ПРИ ЗАМЕСТИТЕЛЬНОЙ ТЕРАПИИ ГИПОТИРЕОЗА ЯВЛЯЕТСЯ НОРМАЛЬНЫЙ УРОВЕНЬ

- А) ТТГ
- Б) тиреоглобулина в крови
- В) антител к ТПО
- Г) Т3 и Т4

1154. [T008215] К ПРЕПАРАТАМ МИНЕРАЛОКОРТИКОИДНОГО ДЕЙСТВИЯ ОТНОСИТСЯ

- А) коргинефф
- Б) дексаметазон
- В) триамсинолон
- Г) преднизолон

1155. [T008216] ЭЛЕКТРОКАРДИОГРАФИЧЕСКИМ ПРИЗНАКОМ ИШЕМИИ МИОКАРДА ПРИ ВЫПОЛНЕНИИ ПРОБЫ С ФИЗИЧЕСКОЙ НАГРУЗКОЙ ЯВЛЯЕТСЯ

- А) преходящее горизонтальное смещение сегмента ST на 1 мм и более
- Б) формирование отрицательного зубца T
- В) появление блокады правой ножки пучка Гиса
- Г) появление предсердной экстрасистолии

1156. [T008217] РАННИМ ФУНКЦИОНАЛЬНЫМ ПРИЗНАКОМ БРОНХИАЛЬНОЙ ОБСТРУКЦИИ ЯВЛЯЕТСЯ

- А) уменьшение индекса Тиффно
- Б) уменьшение пиковой скорости выдоха
- В) увеличение объема форсированного выдоха за 1-ю секунду
- Г) уменьшение жизненной емкости легких

1157. [T008218] РАННИМ ДИАГНОСТИЧЕСКИМ ПРИЗНАКОМ РЕВМАТОИДНОГО АРТРИТА ЯВЛЯЕТСЯ

- А) повышение уровня АЦЦП
- Б) узурация суставных поверхностей
- В) появление ульнарной девиации суставов кисти
- Г) повышение уровня мочевой кислоты

1158. [T008221] О СОСТОЯНИИ ФУНКЦИИ ПОЧЕК В ОБЩЕМ АНАЛИЗЕ МОЧИ СВИДЕТЕЛЬСТВУЕТ

- А) относительная плотность мочи
- Б) гематурия
- В) лейкоцитурия
- Г) протеинурия

1159. [T008222] ЭЛЕКТРОКАРДИОГРАФИЧЕСКИМ ПРИЗНАКОМ АНЕВРИЗМЫ СЕРДЦА ЯВЛЯЕТСЯ

- А) длительный подъем ST выше изолинии («застывшая» ЭКГ)
- Б) коронарный зубец T в соответствующих отведениях
- В) снижение амплитуды зубца R в соответствующих отведениях
- Г) появление зубца Q в соответствующих отведениях

1160. [T008224] ЭКГ-ДИАГНОСТИКУ ИНФАРКТА МИОКАРДА УСЛОЖНЯЕТ

- А) блокада левой ножки
- Б) фибрилляция предсердий
- В) желудочковая экстрасистолия
- Г) атриовентрикулярная блокада 1 степени

1161. [T008228] ЛЕЧЕНИЕ ПНЕВМОНИИ В ПОЛИКЛИНИЧЕСКИХ УСЛОВИЯХ СЛЕДУЕТ НАЧИНАТЬ С

- А) амоксициллина (или защищенного аминопенициллина) или макролидов
- Б) тетрациклинов
- В) цефалоспоринов
- Г) гентамицина

1162. [T008232] НАИБОЛЕЕ ПРОСТЫМ КЛИНИЧЕСКИМ ПОКАЗАТЕЛЕМ ЭФФЕКТИВНОСТИ ДИУРЕТИЧЕСКОЙ ТЕРАПИИ У БОЛЬНЫХ С ХРОНИЧЕСКОЙ СЕРДЕЧНОЙ НЕДОСТАТОЧНОСТЬЮ ЯВЛЯЕТСЯ

- А) снижение массы тела
- Б) снижение конечного диастолического давления в правом желудочке
- В) снижение частоты сердечных сокращений
- Г) уменьшение размеров печени

1163. [T008234] МЕДИКАМЕНТОЗНОЕ ЛЕЧЕНИЕ ГИПЕРТОНИЧЕСКОЙ БОЛЕЗНИ ДОЛЖНО ПРОВОДИТЬСЯ

- А) постоянно
- Б) курсами в зависимости от самочувствия больных
- В) постоянная терапия только при гипертонической болезни III степени
- Г) не более 1 года непрерывно

1164. [T008235] УЧАСТКОВЫЙ ВРАЧ ДОЛЖЕН ПОСЕТИТЬ БОЛЬНОГО ИНФАРКТОМ МИОКАРДА, ВЫПИСАННОГО ИЗ СТАЦИОНАРА, НЕ ПОЗДНЕЕ

- А) следующего дня
- Б) трех дней
- В) пяти дней
- Г) семи дней

1165. [T008239] ДИСПАНСЕРНЫЕ БОЛЬНЫЕ СТЕНОКАРДИЕЙ В ЗАВИСИМОСТИ ОТ ТЯЖЕСТИ ЗАБОЛЕВАНИЯ ОСМАТРИВАЮТСЯ ____ В ГОД И ЧАЩЕ

- А) 2-3 раза
- Б) только 1 раз
- В) только 4 раза
- Г) 6 раз

1166. [Т008241] КРАТНОСТЬ ПРОВЕДЕНИЯ ДИСПАНСЕРИЗАЦИИ ОПРЕДЕЛЕННЫХ ГРУПП НАСЕЛЕНИЯ В ВОЗРАСТНЫЕ ПЕРИОДЫ В СООТВЕТСТВИИ С ЗАКОНОДАТЕЛЬСТВОМ РФ СОСТАВЛЯЕТ

- А) 1 раз в 3 года
- Б) 2 раза в год
- В) 1 раз в год
- Г) 1 раз в 2 года

1167. [Т008242] К I ГРУППЕ ЗДОРОВЬЯ ПО ИТОГАМ ДИСПАНСЕРИЗАЦИИ ОТНОСЯТСЯ ПАЦИЕНТЫ

- А) здоровые, в том числе имеющие факторы риска при низком и среднем сердечно-сосудистом риске
- Б) нуждающиеся в высокотехнологичной медицинской помощи
- В) не предъявляющие жалоб
- Г) с впервые выявленными хроническими заболеваниями в стадии ремиссии

1168. [Т008243] ДИСПАНСЕРИЗАЦИЯ ПРОВОДИТСЯ

- А) при наличии информированного добровольного согласия гражданина
- Б) без согласия гражданина в обязательном порядке
- В) по приказу работодателя
- Г) по желанию пациента

1169. [Т008244] ПРИ ПРОВЕДЕНИИ ДИСПАНСЕРИЗАЦИИ ГРАЖДАНИН ИМЕЕТ ПРАВО

- А) отказаться от проведения диспансеризации в целом либо от отдельных видов медицинских вмешательств
- Б) самостоятельно расширить объем диспансеризации либо отказаться от отдельных видов медицинских вмешательств
- В) отказаться от проведения диспансеризации в целом либо от отдельных видов медицинских вмешательств по решению суда
- Г) отказаться от проведения диспансеризации в целом либо от отдельных видов медицинских вмешательств, если он не работает

1170. [Т008245] В КВАРТИРНЫХ ОЧАГАХ МЕДИЦИНСКОЕ НАБЛЮДЕНИЕ ЗА КОНТАКТНЫМИ С БОЛЬНЫМИ ОСТРОЙ КИШЕЧНОЙ ИНФЕКЦИЕЙ ПРОВОДИТСЯ В ТЕЧЕНИЕ

- А) 7 дней
- Б) 5 дней
- В) 15 дней
- Г) 21 дня

1171. [Т008246] ДЛЯ ПЕРЕБОЛЕВШИХ КОРЬЮ В ЭПИДЕМИЧЕСКОМ ОЧАГЕ

- А) противоэпидемические мероприятия не проводятся
- Б) организуется медицинское наблюдение 10 дней
- В) организуется медицинское наблюдение 21 день
- Г) имеет место разобщение с коллективом с 8-го по 17-й день

1172. [Т008247] ПРИ КАРАНТИНЕ ЛИСТОК НЕТРУДОСПОСОБНОСТИ ВЫДАЕТСЯ

- А) врачом-инфекционистом, а в случае его отсутствия - лечащим врачом
- Б) только участковым терапевтом
- В) заведующим отделением
- Г) эпидемиологом

1173. [Т008249] В РОССИИ ОСНОВНЫМИ ПРИЧИНАМИ СМЕРТИ ЯВЛЯЮТСЯ

- А) болезни системы кровообращения, внешние причины, новообразования
- Б) болезни системы кровообращения, инфекционные заболевания, болезни органов дыхания
- В) болезни органов дыхания, внешние причины, заболевания ЖКТ
- Г) новообразования, заболевания ЖКТ, патология опорно-двигательного аппарата

1174. [Т008250] ВЕДУЩИМ ФАКТОРОМ РИСКА СЕРДЕЧНО-СОСУДИСТЫХ ОСЛОЖНЕНИЙ В РОССИИ ЯВЛЯЕТСЯ

- А) высокое АД
- Б) высокий индекс массы тела
- В) алкоголь
- Г) курение

1175. [T008253] К МОДИФИЦИРУЕМЫМ (УПРАВЛЯЕМЫМ) ФАКТОРАМ РИСКА ОТНОСЯТ

- А) вредные для здоровья факторы поведенческого характера (курение, злоупотребление алкоголем, нерациональное питание)
- Б) пол
- В) возраст
- Г) наследственность

1176. [T008257] В КНИГЕ ЗАПИСЕЙ ВЫЗОВОВ ВРАЧЕЙ НА ДОМ ОТМЕЧАЮТСЯ

- А) все вызовы, поступившие в течение дня, и активные посещения
- Б) только активные посещения
- В) те вызовы, которые решит зарегистрировать врач для оплаты
- Г) только первичные вызовы

1177. [T008259] МЕДИЦИНСКОЕ СВИДЕТЕЛЬСТВО О СМЕРТИ ЗАПОЛНЯЕТСЯ ВРАЧОМ ПОЛИКЛИНИКИ, ЕСЛИ

- А) пациент регулярно наблюдался в данной поликлинике и умер дома
- Б) смерть произошла в стационаре
- В) врач сам констатировал факт смерти
- Г) об этом сообщили родственники пациента.

1178. [T008260] РЕКОМЕНДУЕМАЯ ЧИСЛЕННОСТЬ ПРИКРЕПЛЕННОГО НАСЕЛЕНИЯ НА ТЕРАПЕВТИЧЕСКОМ УЧАСТКЕ В ГОРОДЕ СОСТАВЛЯЕТ

- А) 1700 человек взрослого населения в возрасте 18 лет и старше
- Б) 1200 человек взрослого населения в возрасте 18 лет и старше
- В) 2000 человек взрослого населения
- Г) 3000 человек взрослого населения

**1179. [Т008264] ТИТУЛЬНЫЙ ЛИСТ АМБУЛАТОРНОЙ КАРТЫ ПАЦИЕНТА
ОФОРМЛЯЕТСЯ ПЕРВИЧНО**

- А) в регистратуре
- Б) на приеме врача
- В) при проведении диспансеризации
- Г) на дому

**1180. [Т008265] МЕДИЦИНСКИЕ ЗАКЛЮЧЕНИЯ ВЫДАЮТСЯ БЕЗ СОГЛАСИЯ
ГРАЖДАНИНА ИЛИ ЕГО ЗАКОННОГО ПРЕДСТАВИТЕЛЯ**

- А) органам, организациям, суду, имеющим право на получение сведений о факте состояния его здоровья и диагнозе
- Б) родителям пациента
- В) мужу или жене
- Г) работодателю

**1181. [Т008266] КЛИНИЧЕСКАЯ ЛАБОРАТОРИЯ ОТНОСИТСЯ К ОТДЕЛЕНИЮ
ПОЛИКЛИНИКИ**

- А) диагностическому
- Б) профилактики
- В) лечебному
- Г) является самостоятельным подразделением

**1182. [Т008270] ЛИСТОК НЕТРУДОСПОСОБНОСТИ ПО УХОДУ ЗА БОЛЬНЫМ
ВЗРОСЛЫМ ЧЛЕНОМ СЕМЬИ ВРАЧЕБНАЯ КОМИССИЯ МОЖЕТ ПРОДЛИТЬ НА
СРОК ДО ___ ДНЕЙ**

- А) 7
- Б) 15
- В) 30
- Г) 45

1183. [T008273] ПО УХОДУ ЗА БОЛЬНЫМ РЕБЕНКОМ ЛИСТОК НЕТРУДОСПОСОБНОСТИ ВЫДАЕТСЯ

- А) одному из членов семьи (опекуну), непосредственно осуществляющему уход
- Б) любому члену семьи по желанию больного
- В) только одному из родителей
- Г) только матери

1184. [T008274] ВЫДАЧА ЛИСТКОВ НЕТРУДОСПОСОБНОСТИ ОСУЩЕСТВЛЯЕТСЯ ПРИ ПРЕДЪЯВЛЕНИИ

- А) документа, удостоверяющего личность
- Б) справки об инвалидности
- В) полиса ОМС
- Г) амбулаторной карты

1185. [T008278] РЕЗКОЕ СНИЖЕНИЕ ЧУВСТВИТЕЛЬНОСТИ РОГОВИЦЫ ХАРАКТЕРНО ДЛЯ _____ КЕРАТИТА

- А) герпесвирусного
- Б) туберкулезно-метастатического
- В) туберкулезно-аллергического
- Г) паренхиматозного

1186. [T008279] ДЛЯ ПРОЛИФЕРАТИВНОЙ ДИАБЕТИЧЕСКОЙ РЕТИНОПАТИИ ХАРАКТЕРНО ИЗМЕНЕНИЕ СОСУДОВ В СЕТЧАТКЕ

- А) новообразование
- Б) извитость
- В) сужение
- Г) расширение

1187. [T008280] ДЛЯ СИФИЛИТИЧЕСКОГО КЕРАТИТА ХАРАКТЕРНА _____ ВАСКУЛЯРИЗАЦИЯ РОГОВИЦЫ

- А) глубокая
- Б) поверхностная
- В) смешанная
- Г) локальная

1188. [T008282] К ЧИСЛУ РАННИХ ОСЛОЖНЕНИЙ ПРОНИКАЮЩИХ РАНЕНИЙ ГЛАЗА ОТНОСИТСЯ

- А) травматический иридоциклит
- Б) сидероз глаза
- В) симпатическое воспаление
- Г) субатрофия глаза

1189. [T008284] ОБРАЗОВАНИЕ ПЛЕНОК НА КОНЬЮНКТИВЕ ЯВЛЯЕТСЯ ХАРАКТЕРНЫМ ДЛЯ _____ КОНЬЮНКТИВИТА

- А) пневмококкового
- Б) аллергического
- В) герпетического
- Г) хламидийного

1190. [T008287] К ЧИСЛУ ВОЗМОЖНЫХ НАИБОЛЕЕ ТЯЖЕЛЫХ ОСЛОЖНЕНИЙ АБСЦЕССА ВЕК ОТНОСИТСЯ

- А) тромбоз кавернозного синуса
- Б) ползучая язва роговицы
- В) флегмона слезного мешка
- Г) гнойный иридоциклит

1191. [T008289] СРОЧНАЯ ПОМОЩЬ БОЛЬНОМУ С ОСТРЫМ ПРИСТУПОМ ГЛАУКОМЫ ОСУЩЕСТВЛЯЕТСЯ ИНСТИЛЛЯЦИЕЙ В ГЛАЗ РАСТВОРА

- А) пилокарпина
- Б) дикаина
- В) адреналина
- Г) платифиллина

1192. [T008291] С ЦЕЛЮ ПРОФИЛАКТИКИ ГОНОБЛЕННОРЕИ В ОБА ГЛАЗА НОВОРОЖДЕННЫМ ИНСТИЛЛИРУЮТ РАСТВОР

- А) сульфацила натрия
- Б) стафилококкового бактериофага
- В) левомицетина
- Г) пенициллина

1193. [T008301] С ЦЕЛЮ ПРОФИЛАКТИКИ РАЗВИТИЯ ИЗБЫТОЧНОГО НАПРЯЖЕНИЯ АККОМОДАЦИИ НЕОБХОДИМО

- А) соблюдение режима зрительной нагрузки
- Б) закапывание слезозаменителей
- В) прием витаминов внутрь
- Г) проведение фототерапии

1194. [T008305] РАННИМ ПРИЗНАКОМ КЛИНИЧЕСКОГО ПРОЯВЛЕНИЯ ВИЧ-ИНФЕКЦИИ ЯВЛЯЕТСЯ

- А) полиаденопатия
- Б) потеря массы тела более 10%
- В) боли в правой подвздошной области
- Г) потемнение мочи

1195. [T008306] РАННИМ КЛИНИЧЕСКИМ ПРИЗНАКОМ БОТУЛИЗМА ЯВЛЯЕТСЯ

- А) двоение в глазах
- Б) паралич диафрагмы
- В) задержка стула
- Г) нормотермия

1196. [Т008307] ТИПИЧНЫМ СИНДРОМОМ ПРИ ШИГЕЛЛЕЗЕ ЯВЛЯЕТСЯ

- А) колит
- Б) гастрит
- В) энтерит
- Г) гастроэнтерит

1197. [Т008309] ЯРКАЯ ГИПЕРЕМИЯ КОЖИ С ЧЕТКИМИ ГРАНИЦАМИ, НЕПРАВИЛЬНОЙ ФОРМЫ В СОЧЕТАНИИ С ЛИХОРАДКОЙ СВОЙСТВЕННА

- А) роже
- Б) абсцессу
- В) флегмоне
- Г) плоскому лишаяу

1198. [Т008310] ГЕМОМРАГИЧЕСКАЯ СЫПЬ НЕПРАВИЛЬНОЙ ФОРМЫ С НЕКРОЗАМИ В ЦЕНТРЕ ХАРАКТЕРНА ДЛЯ

- А) менингококковой инфекции
- Б) энтеровирусной инфекции
- В) стрептодермии
- Г) герпес зостер инфекции

1199. [Т008312] ЗУД В ОБЛАСТИ АНАЛЬНОГО ОТВЕРСТИЯ ВСТРЕЧАЕТСЯ ПРИ

- А) энтеробиозе
- Б) тениозе
- В) клонорхозе
- Г) диффилоботриозе

1200. [Т008314] ДЛЯ ПОДТВЕРЖДЕНИЯ ДИАГНОЗА «САЛЬМОНЕЛЛЕЗ» ПРОВОДЯТ

- А) бактериологическое исследование кала
- Б) общий анализ крови
- В) общий анализ мочи
- Г) вирусологическое исследование кала

1201. [T008315] ДЛЯ ЭТИОТРОПНОЙ ТЕРАПИИ ГРИППА НАЗНАЧАЮТ

- А) осельтамивир (тамифлю)
- Б) антигриппин
- В) парацетамол
- Г) санорин

1202. [T008317] ДЛЯ ЛЕЧЕНИЯ АСКАРИДОЗА ПРИМЕНЯЮТ

- А) вермокс
- Б) празиквантель
- В) нафтамон
- Г) билтрицид

1203. [T008321] ДЛЯ ПЕРОРАЛЬНОЙ РЕГИДРАТАЦИИ ПРИ БАКТЕРИАЛЬНЫХ ПИЩЕВЫХ ОТРАВЛЕНИЯХ НАЗНАЧАЮТ

- А) регидрон
- Б) трисоль
- В) дисоль
- Г) лактосоль

1204. [T008323] ДЛЯ ЛЕЧЕНИЯ ОПОЯСЫВАЮЩЕГО ЛИШАЯ (HERPES ZOSTER) НАЗНАЧАЮТ

- А) ацикловир
- Б) ремантадин
- В) тамифлю
- Г) ампициллин

1205. [T008326] РЕКОНВАЛЕСЦЕНТ ВИРУСНОГО ГЕПАТИТА В ПОСЛЕ ВЫПИСКИ ИЗ СТАЦИОНАРА

- А) подлежит диспансерному наблюдению 12 месяцев
- Б) сдает контрольные бактериологические исследования
- В) отстраняется от донорства на 6 месяцев
- Г) отстраняется от донорства на 1 год

1206. [T008335] К НАСЛЕДСТВЕННЫМ ГЕМОРРАГИЧЕСКИМ ДИАТЕЗАМ ОТНОСИТСЯ

- А) болезнь Виллебранда
- Б) ДВС синдром
- В) болезнь Вальденстрема
- Г) болезнь Маркиафавы Микели

1207. [T008336] СУБСТРАТОМ ОПУХОЛИ ПРИ ХРОНИЧЕСКОМ МИЕЛОЛЕЙКОЗЕ ЯВЛЯЮТСЯ ПРЕИМУЩЕСТВЕННО

- А) гранулоциты
- Б) миелобласты
- В) плазмоциты
- Г) эритрокариоциты

1208. [T008337] ГЕМОРРАГИЧЕСКИЙ СИНДРОМ ПРИ ГЕМОФИЛИИ А ОБУСЛОВЛЕН ДЕФИЦИТОМ

- А) VIII фактора
- Б) антитромбина III
- В) протеина С
- Г) образования тромбоцитов

1209. [T008339] ХАРАКТЕРНЫМ ПРИЗНАКОМ ЛИМФОГРАНУЛЕМАТОЗА ЯВЛЯЕТСЯ ОБНАРУЖЕНИЕ В БИОПТАТЕ ЛИМФАТИЧЕСКОГО УЗЛА

- А) клеток Березовского–Штернберга
- Б) плазматических клеток
- В) моноцитов
- Г) лимфоцитов

1210. [T008340] ДЕСТРУКЦИЯ ПЛОСКИХ КОСТЕЙ ВСТРЕЧАЕТСЯ ПРЕИМУЩЕСТВЕННО ПРИ

- А) множественной миеломе
- Б) талассемии
- В) апластической анемии
- Г) эритремии

1211. [T008341] ЛОКАЛИЗАЦИЯ АРТРИТА ПРИ ОБОСТРЕНИИ В ПЕРВОМ ПЛЮСНЕФАЛАНГОВОМ СУСТАВЕ ХАРАКТЕРНА ДЛЯ

- А) подагры
- Б) ревматоидного артрита
- В) псориаза
- Г) болезни Рейтера

1212. [T008342] СИНДРОМ УТРЕННЕЙ СКОВАННОСТИ ХАРАКТЕРЕН ДЛЯ

- А) ревматоидного артрита
- Б) деформирующего остеоартроза
- В) подагры
- Г) болезни Рейтера

1213. [T008343] АУТОИММУННЫЙ МЕХАНИЗМ ВОСПАЛЕНИЯ ХАРАКТЕРЕН ДЛЯ

- А) ревматоидного артрита
- Б) подагры
- В) остеоартроза
- Г) болезни Рейтера

1214. [T008344] СИНДРОМ ДРЕССЛЕРА РАЗВИВАЕТСЯ ПОСЛЕ

- А) острого инфаркта миокарда
- Б) внебольничной пневмонии
- В) острого миокардита
- Г) острого гастрита

1215. [T008346] РАННЯЯ ПОСТИНФАРКТНАЯ СТЕНОКАРДИЯ ВОЗНИКАЕТ ОТ НАЧАЛА РАЗВИТИЯ ИНФАРКТА МИОКАРДА

- А) после 24 ч – 4 недель
- Б) после 12 недель
- В) через полгода
- Г) через год

1216. [T008347] ОСНОВНОЙ ПРИЧИНОЙ КОРОНАРНОЙ ОККЛЮЗИИ ПРИ ИНФАРКТЕ МИОКАРДА ЯВЛЯЕТСЯ _____ КОРОНАРНЫХ АРТЕРИЙ

- А) тромбоз
- Б) ишемия
- В) некроз
- Г) амилоидоз

1217. [T008349] ОСОБЕННОСТЬЮ ГЕМОДИНАМИКИ ПРИ ДИЛАТАЦИОННОЙ КАРДИОПАТИИ ЯВЛЯЕТСЯ

- А) снижение ударного объема и сердечного выброса
- Б) повышение фракции выброса левого желудочка
- В) запаздывание открытия митрального клапана
- Г) уменьшение диастолического объема левого желудочка

1218. [T008350] ПРИ ГИПЕРТРОФИЧЕСКОЙ КАРДИОПАТИИ РАЗВИВАЕТСЯ

- А) относительная коронарная недостаточность
- Б) неспецифический коронариит
- В) спазм коронарных артерий
- Г) острый тромбоз коронарных артерий

1219. [T008352] АУСКУЛЬТАТИВНЫМ ПРИЗНАКОМ ВЫПОТА В ПЛЕВРАЛЬНУЮ ПОЛОСТЬ ЯВЛЯЕТСЯ

- А) резкое ослабление дыхания
- Б) амфорическое дыхание
- В) крепитация
- Г) шум трения плевры

1220. [T008353] ТРЕУГОЛЬНАЯ ИНФИЛЬТРАТИВНАЯ ТЕНЬ НА РЕНТГЕНОГРАММЕ ЛЕГКИХ ХАРАКТЕРНА ДЛЯ

- А) ТЭЛА
- Б) аспирационной пневмонии
- В) параканкротической пневмонии
- Г) шокового легкого

1221. [T008354] ОСНОВНЫМ ВОЗБУДИТЕЛЕМ ВНЕБОЛЬНИЧНОЙ ПНЕВМОНИИ ЯВЛЯЕТСЯ

- А) пневмококк
- Б) клебсиелла
- В) стафилококк
- Г) гемофильная палочка

1222. [T008355] ЗАТЯЖНОЙ НАЗЫВАЮТ ПНЕВМОНИЮ, ДЛИТЕЛЬНОСТЬ КОТОРОЙ БОЛЕЕ

- А) четырех недель
- Б) двух недель
- В) двух месяцев
- Г) шести месяцев

1223. [T008357] ХАРАКТЕРНЫМ ПРИЗНАКОМ ЭМФИЗЕМЫ ЛЕГКИХ ЯВЛЯЕТСЯ

- А) коробочный перкуторный звук
- Б) удлиненный вдох
- В) влажные хрипы
- Г) бронхиальное дыхание

1224. [T008359] ПРИ ПЕРВИЧНОМ АЛЬДОСТЕРОНИЗМЕ (СИНДРОМЕ КОННА) ОТМЕЧАЕТСЯ

- А) гипокалиемия, полидипсия, полиурия, судороги
- Б) гиперкалиемия, гипергликемия, полиурия
- В) повышение относительной плотности мочи
- Г) резкое снижение относительной плотности мочи

1225. [T008360] ГИПЕРТОНИЧЕСКИЙ КРИЗ С ВЫРАЖЕННОЙ ПОТЛИВОСТЬЮ, ТАХИКАРДИЕЙ И ГИПЕРГЛИКЕМИЕЙ НАБЛЮДАЕТСЯ У БОЛЬНЫХ

- А) феохромоцитомой
- Б) синдромом Конна
- В) гипертонической болезнью
- Г) острым гломерулонефритом

1226. [T008361] ПРИ ФЕОХРОМОЦИТОМЕ ПОВЫШАЕТСЯ ВЫРАБОТКА

- А) адреналина
- Б) пролактина
- В) тестостерона
- Г) альдостерона

1227. [T008364] ПОТЕМНЕНИЕ МОЧИ, ИКТЕРИЧНОСТЬ КОЖИ И СКЛЕР, УВЕЛИЧЕНИЕ СЕЛЕЗЕНКИ ЯВЛЯЮТСЯ ПРИЗНАКАМИ _____ АНЕМИИ

- А) гемолитической
- Б) В12–дефицитной
- В) железодефицитной
- Г) апластической

1228. [T008365] ДЛЯ БОЛЕЗНИ ТАКАЯСУ ХАРАКТЕРНО НАЛИЧИЕ В КЛИНИЧЕСКОЙ КАРТИНЕ

- А) отсутствие пульса на одной из рук
- Б) геморрагической пурпуры
- В) сетчатого ливедо
- Г) кровохарканья

1229. [T008366] ВЕДУЩЕЙ ПРИЧИНОЙ РАЗВИТИЯ ЯЗВЕННОЙ БОЛЕЗНИ ДВЕНАДЦАТИПЕРСТНОЙ КИШКИ ЯВЛЯЕТСЯ

- А) *Helicobacter pylori*
- Б) нарушение диеты
- В) курение
- Г) нарушение моторики желудка

1230. [T008367] ДЛЯ СИНДРОМА МАЛЬАБСОРБЦИИ ХАРАКТЕРНЫМ СИМПТОМОМ ЯВЛЯЕТСЯ

- А) диарея
- Б) рвота
- В) запор
- Г) абдоминальная боль

1231. [T008368] УЗЛОВАТАЯ ЭРИТЕМА НАБЛЮДАЕТСЯ КАК ВНЕКИШЕЧНОЕ ПРОЯВЛЕНИЕ

- А) болезни Крона
- Б) дивертикулярной болезни кишечника
- В) псевдомембранозного колита
- Г) синдрома раздраженного кишечника

1232. [T008369] В ДИАГНОСТИКЕ ЭРОЗИВНОЙ ФОРМЫ ГАСТРОЭЗОФАГЕАЛЬНОЙ РЕФЛЮКСНОЙ БОЛЕЗНИ «ЗОЛОТЫМ СТАНДАРТОМ» ЯВЛЯЕТСЯ

- А) суточный мониторинг рН в пищеводе и желудке + эзофагогастроскопия
- Б) определение *Helicobacter pylori*
- В) анализ кала на скрытую кровь
- Г) рентгеноскопия пищевода и желудка

1233. [T008370] ПОВЫШЕНИЕ УРОВНЯ КАЛЬПРОТЕКТИНА В КАЛЕ ВЫШЕ 300 МКГ/Г ПОДТВЕРЖДАЕТ ДИАГНОЗ

- А) болезнь Крона
- Б) аскаридоз
- В) синдром раздраженного кишечника
- Г) глютенная энтеропатия

1234. [T008371] ПОВЫШЕНИЕ УРОВНЯ АНТИТЕЛ К ГЛИАДИНУ И ТКАНЕВОЙ ТРАНСГЛЮТАМИНАЗЕ НАБЛЮДАЕТСЯ ПРИ

- А) глютеновой энтеропатии
- Б) язвенном колите
- В) болезни Крона
- Г) синдроме раздраженного кишечника

1235. [T008372] БАЗИСНЫМИ ПРЕПАРАТАМИ ДЛЯ ЛЕЧЕНИЯ БРОНХИАЛЬНОЙ АСТМЫ ЯВЛЯЮТСЯ

- А) ингаляционные глюкокортикостероиды
- Б) бета-2-агонисты
- В) метилксантины
- Г) муколитики

1236. [T008373] РЕФЛЕКТОРНОЕ КУПИРОВАНИЕ НАРУШЕНИЙ РИТМА СЕРДЦА ВОЗМОЖНО ПРИ

- А) суправентрикулярной тахикардии
- Б) полной АВ-блокаде
- В) желудочковой тахикардии
- Г) частой экстрасистолии

1237. [T008374] ВЕРАПАМИЛ ПО МЕХАНИЗМУ ДЕЙСТВИЯ

- А) блокирует перенос через мембрану ионов кальция
- Б) блокирует быстрые натриевые каналы
- В) обладает антиадренергическим действием
- Г) блокирует бета-адренорецепторы

1238. [T008377] К ПРЕПАРАТАМ ЗАМЕДЛЕННОГО МОДИФИЦИРУЮЩЕГО ДЕЙСТВИЯ В ЛЕЧЕНИИ ОСТЕОАРТРОЗА ОТНОСЯТ

- А) хондропротекторы
- Б) глюкокортикостероиды
- В) нестероидные противовоспалительные препараты
- Г) цитостатики

1239. [T008378] К ПРЕПАРАТАМ БАЗИСНОЙ ТЕРАПИИ РЕВМАТОИДНОГО АРТРИТА ОТНОСИТСЯ

- А) метотрексат
- Б) преднизолон
- В) диклофенак
- Г) диацерин

1240. [T008383] У БЕРЕМЕННЫХ ДЛЯ ЛЕЧЕНИЯ ПНЕВМОНИИ ПРОТИВОПОКАЗАНО НАЗНАЧЕНИЕ

- А) левофлоксацина
- Б) пенициллина
- В) ровамицина
- Г) цефтриаксона

1241. [T008384] ИНГИБИТОРЫ АПФ В КАЧЕСТВЕ ПОБОЧНОГО ЭФФЕКТА ЧАСТО ВЫЗЫВАЮТ

- А) кашель
- Б) насморк
- В) диарею
- Г) дизурию

1242. [T008385] В ЛЕЧЕНИИ ГИПЕРТРОНИЧЕСКОЙ БОЛЕЗНИ У БЕРЕМЕННЫХ АБСОЛЮТНО ПРОТИВОПОКАЗАНЫ

- А) ингибиторы АПФ
- Б) метилдопа
- В) блокаторы кальциевых каналов
- Г) бета-адреноблокаторы

1243. [T008386] ПРИ СИНДРОМЕ КОННА ПРЕПАРАТОМ ВЫБОРА ЯВЛЯЕТСЯ

- А) спиронолактон
- Б) индапамид
- В) метопролол
- Г) лизиноприл

1244. [T008388] ДЛЯ ЛЕЧЕНИЯ ЯЗВЕННОГО КОЛИТА ИСПОЛЬЗУЮТ

- А) сульфасалазин
- Б) амоксициллин
- В) тетрациклин
- Г) панкреатин

1245. [T008389] ДЛЯ ЛЕЧЕНИЯ ГАСТРОЭЗОФАГЕАЛЬНОЙ БОЛЕЗНИ ИСПОЛЬЗУЮТ

- А) рабепразол
- Б) дротаверина гидрохлорид
- В) лактулозу
- Г) рифаксимин

1246. [T008390] ДЛЯ БИОЛОГИЧЕСКОЙ ТЕРАПИИ БОЛЕЗНИ КРОНА ИСПОЛЬЗУЮТ

- А) инфликсимаб
- Б) азатиоприн
- В) преднизолон
- Г) метотрексат

1247. [T008391] ПРЕПАРАТОМ ВЫБОРА ДЛЯ ЛЕЧЕНИЯ ГРАНУЛЕМАТОЗА ВЕГЕНЕРА ЯВЛЯЕТСЯ

- А) циклофосфамид
- Б) лефлуномид
- В) пентоксифиллин
- Г) метотрексат

1248. [T008474] ДЛЯ БОЛЕЗНИ ИЦЕНКО-КУШИНГА ХАРАКТЕРНО НАЛИЧИЕ

- А) багровых полос растяжения
- Б) артериальной гипотонии
- В) дефицита массы тела
- Г) снижения уровня сахара крови

1249. [T008475] ХАРАКТЕРНОЙ КЛИНИЧЕСКОЙ СИМПТОМАТИКОЙ ПРИ ОСМОТРЕ БОЛЬНОГО ТИРЕОТОКСИКОЗОМ ЯВЛЯЕТСЯ

- А) снижение массы тела, возбудимость
- Б) отёчность век, кистей, стоп
- В) наличие ломких, сухих, часто выпадающих волос
- Г) медлительность, заторможенность, сонливость

1250. [T008476] ДЛЯ АДДИСОНОВОЙ БОЛЕЗНИ (ПЕРВИЧНОЙ ХРОНИЧЕСКОЙ НАДПОЧЕЧНИКОВОЙ НЕДОСТАТОЧНОСТИ) ХАРАКТЕРЕН ТАКОЙ СИМПТОМ, КАК

- А) гиперпигментация кожи
- Б) артериальная гипертония
- В) повышение массы тела
- Г) повышенный аппетит

1251. [T008477] НЕДОСТАТОК ТИРЕОИДНЫХ ГОРМОНОВ ОБУСЛАВЛИВАЕТ

- А) сонливость
- Б) тахикардию
- В) похудание
- Г) повышение теплообразования

1252. [T008479] КЛАССИФИКАЦИЯ ДИАБЕТИЧЕСКОЙ НЕФРОПАТИИ ВКЛЮЧАЕТ

- А) стадию альбуминурии
- Б) отёчную стадию
- В) нефротическую стадию
- Г) гематурическую стадию

1253. [T008480] ОСМОЛЯРНОСТЬ КРОВИ В ПЕРВУЮ ОЧЕРЕДЬ ЗАВИСИТ ОТ КОНЦЕНТРАЦИИ В ПЛАЗМЕ

- А) глюкозы
- Б) калия
- В) мочевины
- Г) альбуминов

1254. [T008482] ДЛЯ ПЕРВИЧНОГО ГИПОТИРЕОЗА ХАРАКТЕРНО

- А) снижение уровня тироксина, повышение уровня тиреотропного гормона
- Б) повышение уровня тироксина, повышение уровня тиреотропного гормона
- В) снижение уровня тироксина, снижение уровня тиреотропного гормона
- Г) повышение уровня тироксина, снижение уровня тиреотропного гормона

1255. [T008483] К ТАБЛЕТИРОВАННЫМ САХАРОСНИЖАЮЩИМ ПРЕПАРАТАМ ОТНОСИТСЯ

- А) метформин
- Б) эксенатид
- В) лираглутид
- Г) гларгин

1256. [T008484] САХАРНЫЙ ДИАБЕТ 1 ТИПА СЛЕДУЕТ ЛЕЧИТЬ

- А) инсулином
- Б) препаратами сульфонилмочевины
- В) агонистами глюкагон-подобного пептида 1
- Г) бигуанидами

1257. [T008485] ИНСУЛИНОТЕРАПИЯ ПРИ САХАРНОМ ДИАБЕТЕ ПРОТИВОПОКАЗАНА ПРИ

- А) гипогликемических состояниях
- Б) вторичной резистентности к пероральным препаратам
- В) гестационном диабете
- Г) сахарном диабете 1 типа

1258. [T008486] ПРИ СРЕДНЕЙ И ТЯЖЕЛОЙ ФОРМАХ ПЕРВИЧНОЙ ХРОНИЧЕСКОЙ НАДПОЧЕЧНИКОВОЙ НЕДОСТАТОЧНОСТИ НЕ НАЗНАЧАЮТ

- А) мочегонные препараты
- Б) анаболические стероидные гормоны
- В) заместительную терапию глюкокортикоидами и минералокортикоидами
- Г) диету с дополнительным приёмом поваренной соли

1259. [T008487] ДЛЯ ЛЕЧЕНИЯ ДИФFUЗНОГО ТОКСИЧЕСКОГО ЗОБА ИСПОЛЬЗУЮТ

- А) мерказолил
- Б) гидрокортизон
- В) ингибиторы ангиотензинпревращающего фермента
- Г) адреномиметики

1260. [T008488] ДЛЯ ПРОФИЛАКТИКИ ЭНДЕМИЧЕСКОГО ЗОБА РЕКОМЕНДУЕТСЯ

- А) употреблять йодированную поваренную соль
- Б) диета с ограничением легкоусвояемых углеводов
- В) употребление импортных продуктов
- Г) всегда применять спиртовую настойку йода

1261. [T008489] К ПОБОЧНЫМ ЭФФЕКТАМ ПРЕПАРАТОВ ИМИДАЗОЛА (МЕРКАЗОЛИЛ) ОТНОСЯТ

- А) лейкопению, агранулоцитоз
- Б) сонливость, апатию
- В) уменьшение размеров щитовидной железы
- Г) нарушения сердечного ритма

1262. [T008490] НЕОТЛОЖНАЯ ТЕРАПИЯ ОСТРОЙ НЕДОСТАТОЧНОСТИ КОРЫ НАДПОЧЕЧНИКОВ НЕ ВКЛЮЧАЕТ

- А) введение препаратов калия
- Б) инфузию 5% раствора глюкозы
- В) инфузию физиологического раствора хлорида натрия
- Г) введение гидрокортизона

1263. [T008491] ПОРОГОВЫМ ЗНАЧЕНИЕМ ДЛЯ ВВЕДЕНИЯ БИКАРБОНАТА НАТРИЯ БОЛЬНЫМ, НАХОДЯЩИМСЯ В СОСТОЯНИИ КЕТОАЦИДОТИЧЕСКОЙ КОМЫ, ЯВЛЯЕТСЯ СНИЖЕНИЕ PH КРОВИ НИЖЕ

- А) 7,0
- Б) 6,96
- В) 7,16
- Г) 7,06

1264. [T008492] ДИАБЕТИЧЕСКАЯ КЕТОАЦИДОТИЧЕСКАЯ КОМА ХАРАКТЕРИЗУЕТСЯ ДЫХАНИЕМ

- А) Куссмауля
- Б) Чейн-Стокса
- В) Биота
- Г) Грокка

1265. [T008493] ДЛЯ ДИАБЕТИЧЕСКОГО КЕТОАЦИДОЗА НЕ ХАРАКТЕРНО

- А) снижение распада жиров
- Б) повышение pH крови
- В) появление ацетона в моче
- Г) гипергликемия

1266. [T008585] ПОД СОЧЕТАННОЙ ТРАВМОЙ ПРИ МЕХАНИЧЕСКИХ ПОВРЕЖДЕНИЯХ ПОНИМАЮТ

- А) переломы костей конечностей, позвоночника или таза с одновременным повреждением внутренних органов
- Б) переломы бедра и голени с одной или с двух сторон
- В) повреждения полых и паренхиматозных органов при тупой травме живота
- Г) повреждение магистральных сосудов и нервов в одной анатомической области

1267. [T008586] СРЕДИ ВСЕХ ВИДОВ ТРАВМ ПО КОЛИЧЕСТВУ ПРЕОБЛАДАЮТ

- А) ушибы и растяжения
- Б) переломы и вывихи
- В) ожоги и отморожения
- Г) инородные тела

1268. [T008619] НАИБОЛЕЕ ЧАСТО ОТОМИКОЗ ЛОКАЛИЗУЕТСЯ

- А) в наружном слуховом проходе
- Б) в послеоперационной полости
- В) на ушной раковине
- Г) в среднем ухе

1269. [T008631] АДАПТАЦИЯ ГЛАЗ ХАРАКТЕРИЗУЕТСЯ

- А) приспособлением глаз к различным уровням яркости света
- Б) способностью глаза различать свет
- В) видением предметов при слабом освещении
- Г) ухудшением цветового зрения

1270. [T008633] ПРОЯВЛЕНИЕМ БОЛЕЗНИ СЪЕГРЕНА (ШЕГРЕНА) СО СТОРОНЫ ОРГАНА ЗРЕНИЯ ЯВЛЯЕТСЯ

- А) сухой кератоконъюнктивит
- Б) склерит
- В) отслойка сетчатки
- Г) ячмень

1271. [T008638] ПРЕОБЛАДАЮЩИМ ИСТОЧНИКОМ СТРЕПТОКОККОВОЙ ИНФЕКЦИИ ПРИ УВЕИТЕ ЯВЛЯЕТСЯ

- А) тонзиллит
- Б) язвенный колит
- В) пневмония
- Г) кариес

1272. [T008639] У БОЛЬНОГО САХАРНЫМ ДИАБЕТОМ НАИБОЛЕЕ ЧАСТЫМ ЗАБОЛЕВАНИЕМ ЯВЛЯЕТСЯ

- А) ячмень
- Б) халязион
- В) блефарит
- Г) эписклерит

1273. [T008641] ГЛАУКОМА ПРОЯВЛЯЕТСЯ

- А) повышением внутриглазного давления выше толерантного уровня
- Б) аномалиями рефракции
- В) помутнением хрусталика
- Г) воспалением зрительного нерва

1274. [T008642] РОГОВИЧНЫЙ СИНДРОМ ВКЛЮЧАЕТ

- А) слезотечение, светобоязнь, блефароспазм
- Б) эктропион, экзофтальм, эпифора
- В) птоз, миоз
- Г) симблефарон, лагофтальм

1275. [T008643] МЕТОДОМ ИЗМЕРЕНИЯ ВНУТРИГЛАЗНОГО ДАВЛЕНИЯ ЯВЛЯЕТСЯ

- А) тонометрия
- Б) скиаскопия
- В) периметрия
- Г) хромоскопия

1276. [T008644] К ЗЛОКАЧЕСТВЕННЫМ ОПУХОЛЯМ КОНЬЮКТИВЫ ОТНОСИТСЯ

- А) меланома
- Б) гемангиома
- В) невусы
- Г) липомы

1277. [T008648] АНГИОПРОТЕКТОРЫ НАЗНАЧАЮТСЯ С ЦЕЛЬЮ

- А) укрепить сосудистую стенку
- Б) улучшить проходимость слезных путей
- В) ликвидировать процессы воспаления
- Г) ускорить заживление раневого канала в роговице

1278. [T008673] ВОЗБУДИТЕЛЕМ ПЕРВИЧНОГО ГНОЙНОГО МЕНИНГИТА ЯВЛЯЕТСЯ

- А) менингококк
- Б) стрептококк
- В) стафилококк
- Г) энтерококк

1279. [T008679] ПРИ ЛЕЧЕНИИ ИШЕМИЧЕСКОГО ИНСУЛЬТА В ОСТРОМ ПЕРИОДЕ ПРИМЕНЯЮТСЯ

- А) антиагрегантные средства
- Б) гормональные средства
- В) антибиотики
- Г) гемостатические средства

1280. [T008681] ВЕДУЩЕЕ МЕСТО В ТЕРАПИИ КЛЕЩЕВОГО ЭНЦЕФАЛИТА ЗАНИМАЕТ

- А) иммуноглобулин против клещевого энцефалита
- Б) РНК-аза в сочетании с кортикостероидными препаратами
- В) антибактериальная терапия
- Г) гаммаглобулин в лечебных дозах

1281. [T008683] ИСЧЕЗНОВЕНИЕ ОЧАГОВЫХ НЕВРОЛОГИЧЕСКИХ СИМПТОМОВ В ТЕЧЕНИЕ СУТОК ХАРАКТЕРНО ДЛЯ

- А) преходящего нарушения мозгового кровообращения
- Б) тромбоза наружной сонной артерии
- В) спонтанного субарахноидального кровоизлияния
- Г) ишемического инсульта

1282. [T008687] МЕДИКО-ГЕНЕТИЧЕСКИЕ КАБИНЕТЫ И КОНСУЛЬТАЦИИ ВЫПОЛНЯЮТ ФУНКЦИЮ

- А) прогноза потомства
- Б) обследования группы риска по данному заболеванию
- В) лечения
- Г) изучения эпидемиологии данного заболевания

1283. [T008690] ДЛЯ СВОЕВРЕМЕННОЙ ДИАГНОСТИКИ АЛЬВЕОЛЯРНОЙ ФАЗЫ ТОКСИЧЕСКОГО ОТЕКА ЛЕГКИХ В СКРЫТОМ ПЕРИОДЕ ЦЕЛЕСООБРАЗНО ПРОВОДИТЬ

- А) рентгенографию легких
- Б) пункцию легочной ткани
- В) пункцию плевральной полости
- Г) биопсию легких

1284. [T008691] РАННИМ СИМПТОМОМ РАЗВИТИЯ АЛЬВЕОЛЯРНОЙ ФАЗЫ ТОКСИЧЕСКОГО ОТЕКА ЛЕГКИХ ЯВЛЯЕТСЯ

- А) появление крепитации и сухих хрипов в легких
- Б) выделение пенистой мокроты из верхних дыхательных путей
- В) учащение частоты дыхания с уменьшением его глубины
- Г) появление влажных хрипов в легких

1285. [T008696] ОСНОВНЫМ МЕХАНИЗМОМ ТОКСИЧЕСКОГО ДЕЙСТВИЯ СИНИЛЬНОЙ КИСЛОТЫ ЯВЛЯЕТСЯ

- А) блокада цитохрома А3
- Б) ингибирование ферментов цикла Кребса
- В) образование метгемоглобина
- Г) образование роданидов

1286. [T008697] ПРИ ОТРАВЛЕНИИ УГАРНЫМ ГАЗОМ ПЕРВИЧНОЙ ГИПОКСИЕЙ ЯВЛЯЕТСЯ

- А) гемическая
- Б) тканевая
- В) циркуляторная
- Г) гипоксическая

1287. [T008700] В КАЧЕСТВЕ СРЕДСТВА ИНДИВИДУАЛЬНОЙ ЗАЩИТЫ ОТ ПОРАЖЕНИЯ УГАРНЫМ ГАЗОМ ИСПОЛЬЗУЕТСЯ

- А) фильтрующий противогаз с голкалитовым патроном
- Б) фильтрующий противогаз
- В) фильтрующий противогаз с карбогеновым патроном
- Г) респиратор

1288. [T008708] РАЗВИТИЕ КЛИНИЧЕСКИХ ПРИЗНАКОВ ИНГАЛЯЦИОННОГО ПОРАЖЕНИЯ ФОВ ПРОИСХОДИТ В ТЕЧЕНИЕ _____ МИНУТ

- А) 3
- Б) 10
- В) 30
- Г) 50

1289. [T008710] НАИБОЛЕЕ ЭФФЕКТИВНО ОТ ГАММА-ИЗЛУЧЕНИЯ ЗАЩИЩАЮТ МАТЕРИАЛЫ, В КОТОРЫХ ПРЕОБЛАДАЮТ

- А) тяжелые металлы
- Б) легкие металлы
- В) водород
- Г) сера

1290. [T008711] ТКАНЬЮ, НАИБОЛЕЕ ЧУВСТВИТЕЛЬНОЙ К ДЕЙСТВИЮ ИОНИЗИРУЮЩИХ ИЗЛУЧЕНИЙ, ЯВЛЯЕТСЯ

- А) костный мозг
- Б) эндотелий
- В) нервная
- Г) паренхима внутренних органов

1291. [T008712] НАИБОЛЬШЕЕ ЗНАЧЕНИЕ ДЛЯ ОБЛУЧЕННОЙ КЛЕТКИ ИМЕЕТ ПОВРЕЖДЕНИЕ

- А) нуклеиновых кислот
- Б) белков
- В) липополисахаридов
- Г) полисахаридов

1292. [T008714] У ЧЕЛОВЕКА ПОСЛЕ ОБЩЕГО КРАТКОВРЕМЕННОГО ОБЛУЧЕНИЯ В ДОЗЕ 7 ГР РАЗВИВАЕТСЯ ОСТРАЯ ЛУЧЕВАЯ БОЛЕЗНЬ _____ СТЕПЕНИ ТЯЖЕСТИ

- А) крайне тяжелой
- Б) легкой
- В) средней
- Г) тяжелой

1293. [Т008717] ПОРАЖЕННЫЕ, ОСТАВШИЕСЯ В ЖИВЫХ ПРИ ВОЗНИКНОВЕНИИ ИЛИ В РЕЗУЛЬТАТЕ ЧРЕЗВЫЧАЙНОЙ СИТУАЦИИ, ЯВЛЯЮТСЯ _____ ПОТЕРЯМИ

- А) санитарными
- Б) безвозвратными
- В) медицинскими
- Г) общими

1294. [Т008719] ЭВАКУАЦИЯ БОЛЬНИЦЫ ПРИ ВОЗНИКНОВЕНИИ ЧРЕЗВЫЧАЙНОЙ СИТУАЦИИ БЫВАЕТ

- А) полной
- Б) массовой
- В) объектовой
- Г) медицинской

1295. [Т008720] ПРИ МЕДИЦИНСКОЙ СОРТИРОВКЕ НА ПЕРВОМ ЭТАПЕ МЕДИЦИНСКОЙ ЭВАКУАЦИИ ЗАПОЛНЯЕТСЯ

- А) первичная медицинская карточка
- Б) амбулаторная карта
- В) история болезни
- Г) сортировочная марка

1296. [Т008722] ПРИ ПОЯВЛЕНИИ СРЕДИ НАСЕЛЕНИЯ БОЛЬНЫХ ОСОБО ОПАСНЫМИ ИНФЕКЦИЯМИ С ИХ НАРАСТАНИЕМ В КОРОТКИЙ СРОК В ЗОНЕ ЧРЕЗВЫЧАЙНОЙ СИТУАЦИИ ВВОДИТСЯ

- А) карантин
- Б) изоляция
- В) индикация
- Г) обсервация

1297. [T008734] ДЛЯ СТАФИЛОКОККОВЫХ ПИОДЕРМИЙ ХАРАКТЕРНЫ

- А) поражения сально-волосяных фолликулов и потовых желез
- Б) поражения ногтевых пластинок
- В) пузыри
- Г) бугорки

1298. [T008735] К НАИБОЛЕЕ ЧАСТЫМ ОСЛОЖНЕНИЯМ ЧЕСОТКИ ОТНОСЯТ

- А) вторичную пиодермию
- Б) атрофию кожи
- В) флегмоны
- Г) эритродермию

1299. [T008739] САМОЙ РАСПРОСТРАНЕННОЙ ФОРМОЙ ТУБЕРКУЛЕЗА КОЖИ ЯВЛЯЕТСЯ

- А) волчанка туберкулезная
- Б) скрофулодерма
- В) туберкулез кожи бородавчатый
- Г) туберкулез кожи папуло-некротический

1300. [T008747] К КЛИНИЧЕСКИМ СИМПТОМАМ ДИСКОИДНОЙ КРАСНОЙ ВОЛЧАНКИ ОТНОСЯТСЯ

- А) эритема, плотно сидящие чешуйки, атрофия
- Б) везикулы
- В) пузыри
- Г) узелки

1301. [T008749] ТВЕРДЫЙ ШАНКР ПРЕДСТАВЛЕН

- А) язвой
- Б) чешуйкой
- В) пятном
- Г) бугорком

1302. [T008751] ВЫСЫПАНИЯ ПРИ ВТОРИЧНОМ СИФИЛИСЕ БЫВАЮТ

- А) обильными
- Б) болезненными
- В) несимметричными
- Г) ярко-красного цвета

1303. [T008752] ПЯТНИСТЫЙ СИФИЛИД НЕОБХОДИМО ДИФФЕРЕНЦИРОВАТЬ С

- А) пятнами при кори, краснухе
- Б) кондиломами
- В) красным плоским лишаем
- Г) чешуйчатым лишаем

1304. [T008754] «ТРИАДА ГЕТЧИНСОНА» ПРИ ПОЗДНЕМ ВРОЖДЕННОМ СИФИЛИСЕ ВКЛЮЧАЕТ

- А) паренхиматозный кератит
- Б) гумму твердого неба
- В) саблевидные голени
- Г) ягодицеобразный череп

1305. [T008755] ДОСТОВЕРНЫМ СИМПТОМОМ ПОЗДНЕГО ВРОЖДЕННОГО СИФИЛИСА ЯВЛЯЕТСЯ

- А) лабиринтная глухота
- Б) бугорковая сыпь туловища
- В) седловидный нос
- Г) саблевидная голень

1306. [T008759] ЛЕЧЕНИЕ БОЛЬНОГО ЧЕСОТКОЙ ПРЕДУСМАТРИВАЕТ НАЗНАЧЕНИЕ

- А) эмульсии бензилбензоата
- Б) кератолитических средств
- В) фунгицидных мазей
- Г) кортикостероидных мазей

1307. [T008760] В ЛЕЧЕНИИ ПЕДИКУЛЕЗА ИСПОЛЬЗУЮТ

- А) ниттифор
- Б) кортикостероидные мази
- В) фунгицидные средства
- Г) кератопластические мази

1308. [T008762] ПРИ ФУРУНКУЛЕ В СТАДИИ ИНФИЛЬТРАЦИИ НАЗНАЧАЮТ

- А) повязку с чистым ихтиолом
- Б) анилиновые красители
- В) топические кортикостероиды
- Г) обкалывание гидрокортизоном

1309. [T008763] ХИРУРГИЧЕСКОЕ ЛЕЧЕНИЕ ФУРУНКУЛА РЕКОМЕНДУЕТСЯ

- А) при абсцедировании
- Б) в стадии начальной инфильтрации
- В) в стадии размягчения центральной части
- Г) в стадии формирования стержня

1310. [T008764] НАРУЖНОЕ ЛЕЧЕНИЕ ОПОЯСЫВАЮЩЕГО ЛИШАЯ ПРОВОДИТСЯ

- А) противовирусными мазями и кремами
- Б) топическими кортикостероидами
- В) фунгицидными препаратами
- Г) мазями с антибиотиками

1311. [T008767] ДИАГНОЗ МАЛЯРИИ ПОДТВЕРЖДАЕТ

- А) исследование толстой капли крови и мазка крови на наличие паразита
- Б) исследование ликвора
- В) бактериологическое исследование крови
- Г) РСК, РНГА, РТГА

1312. [Т008768] ПРИ ВИРУСНЫХ ГЕПАТИТАХ В ПЕРИФЕРИЧЕСКОЙ КРОВИ ВЫЯВЛЯЮТСЯ

- А) лейкопения, лимфоцитоз, нормальная или замедленная СОЭ
- Б) лейкопения, лимфоцитоз, увеличенная СОЭ
- В) лейкоцитоз, нейтрофилез, увеличенная СОЭ
- Г) лейкоцитоз, лимфоцитоз, нормальная или замедленная СОЭ

1313. [Т008771] МЕТОДОМ РАННЕЙ ДИАГНОСТИКИ ОСТРОГО ГЕПАТИТА С ЯВЛЯЕТСЯ

- А) ПЦР-диагностика
- Б) иммуноферментный анализ
- В) биохимический анализ крови
- Г) определение уробилина в моче

1314. [Т008774] ХАРАКТЕРНЫМ ПРИЗНАКОМ ПОРАЖЕНИЯ НЕРВНОЙ СИСТЕМЫ ПРИ БОТУЛИЗМЕ ЯВЛЯЕТСЯ

- А) офтальмоплегия
- Б) гиперрефлексия
- В) патологические рефлексы
- Г) судорожный синдром

1315. [Т008780] СИБИРЕЯЗВЕННЫЙ КАРБУНКУЛ ХАРАКТЕРИЗУЕТСЯ

- А) выраженной отечностью и безболезненностью тканей
- Б) выраженной отечностью тканей и резкой болезненностью
- В) отсутствием отека тканей и резкой болезненностью
- Г) отеком тканей и зудом

1316. [Т008785] ДЛЯ ЭТИОТРОПНОЙ ТЕРАПИИ ГРИППА ИСПОЛЬЗУЮТ

- А) озельтамивир
- Б) циклоферон
- В) терафлю
- Г) ацикловир

1317. [Т008812] ПРЕХОДЯЩИЕ СИМПТОМЫ НЕВРОЛОГИЧЕСКОЙ ДИСФУНКЦИИ, СВЯЗАННЫЕ С ИШЕМИЕЙ ТКАНЕЙ ГОЛОВНОГО МОЗГА, НО НЕ ПРИВОДЯЩИЕ К РАЗВИТИЮ ИНФАРКТА ИШЕМИЗИРОВАННОГО УЧАСТКА, ХАРАКТЕРНЫ ДЛЯ

- А) транзиторной ишемической атаки
- Б) внутримозгового кровоизлияния
- В) субарахноидального кровоизлияния
- Г) ишемического инсульта

1318. [Т008814] ОСТРОЕ НАЧАЛО ИНСУЛЬТА С ВНЕЗАПНЫМ ПОЯВЛЕНИЕМ НЕВРОЛОГИЧЕСКИХ СИМПТОМОВ У БОДРСТВУЮЩЕГО ПАЦИЕНТА С ФИБРИЛЛЯЦИЕЙ ПРЕДСЕРДИЙ В АНАМНЕЗЕ ХАРАКТЕРНО ДЛЯ

- А) кардиоэмболического подтипа ишемического инсульта
- Б) лакунарного подтипа ишемического инсульта
- В) атеротромботического подтипа ишемического инсульта
- Г) нетравматического субарахноидального кровоизлияния

1319. [Т008816] ДВУСТОРОННИЕ ГОЛОВНЫЕ БОЛИ, СЖИМАЮЩИЕ ГОЛОВУ В ВИДЕ «ОБРУЧА», УМЕНЬШАЮЩИЕСЯ ПОСЛЕ ОТДЫХА ХАРАКТЕРНЫ ДЛЯ

- А) головных болей напряжения
- Б) мигренозного приступа с аурой
- В) гипертензионных головных болей
- Г) медикаментозных головных болей

1320. [Т008819] ДЛЯ ДИАГНОСТИКИ БОЛЕЗНИ ВИЛЬСОНА-КОНОВАЛОВА ПРИМЕНЯЕТСЯ ОПРЕДЕЛЕНИЕ

- А) церулоплазмينا сыворотки
- Б) креатинфосфокиназы в крови
- В) уровня белка Бенс-Джонса в моче
- Г) уровня цианкоболамина в крови

1321. [T008820] ОСТРЕЙШЕЕ РАЗВИТИЕ ИНТЕНСИВНОЙ ГОЛОВНОЙ БОЛИ С НАРУШЕНИЕМ СОЗНАНИЯ, ПСИХОМОТОРНЫМ ВОЗБУЖДЕНИЕМ, ЭПИЛЕПТИЧЕСКИМИ ПРИПАДКАМИ, ГРУБЫМ МЕНИНГЕАЛЬНЫМ СИНДРОМ ХАРАКТЕРНО ДЛЯ

- А) субарахноидального кровоизлияния
- Б) кардиоэмболического подтипа ишемического инсульта
- В) острого рассеянного энцефаломиелита
- Г) острого течения клещевого энцефалита

1322. [T008823] ТЕРАПЕВТИЧЕСКОЕ ОКНО ИШЕМИЧЕСКОГО ИНСУЛЬТА СОСТАВЛЯЕТ ____ ЧАС.

- А) 6
- Б) 24
- В) 8
- Г) 12

1323. [T008824] К СПЕЦИАЛЬНЫМ МЕТОДАМ ЛЕЧЕНИЯ ОСТРОГО ИШЕМИЧЕСКОГО ИНСУЛЬТА ОТНОСИТСЯ ____ ТЕРАПИЯ

- А) тромболитическая
- Б) антикоагулянтная
- В) нейропротективная
- Г) иммуносупрессивная

1324. [T008826] ЛЕЧЕНИЕ ПРИСТУПОВ МИГРЕНИ НАЧИНАЮТ С ПРИМЕНЕНИЯ

- А) НПВС или анальгетиков
- Б) нейропротективных препаратов
- В) антиконвульсантов
- Г) наркотических анальгетиков

1325. [T008830] ОСНОВАНИЕМ ДЛЯ ЗАВЕРШЕНИЯ АНТИБАКТЕРИАЛЬНОЙ ТЕРАПИИ ПРИ ГНОЙНОМ МЕНИНГИТЕ ЯВЛЯЕТСЯ

- А) санация ликвора
- Б) улучшение состояния пациента
- В) нормализация картины крови
- Г) нормализация картины нейровизуализации

1326. [T008831] НАИБОЛЕЕ ЧАСТЫМ ОСЛОЖНЕНИЕМ ТРОМБОЛИТИЧЕСКОЙ ТЕРАПИИ ПРИ ИШЕМИЧЕСКОМ ИНСУЛЬТЕ ЯВЛЯЕТСЯ РАЗВИТИЕ

- А) геморрагических осложнений
- Б) острой почечной недостаточности
- В) острой печеночной недостаточности
- Г) вторичного вазоспазма и синдрома обкрадывания

1327. [T008833] ДЛЯ ВТОРИЧНОЙ ПРОФИЛАКТИКИ АТЕРОТРОМБОТИЧЕСКОГО ПОДТИПА ИШЕМИЧЕСКОГО ИНСУЛЬТА У ПАЦИЕНТА АРТЕРИАЛЬНОЙ ГИПЕРТЕНЗИЕЙ НЕОБХОДИМО НАЗНАЧЕНИЕ

- А) ацетилсалициловой кислоты
- Б) клопидогрела
- В) варфарина
- Г) ривороксабана

1328. [T008834] ПЕРВИЧНАЯ ПРОФИЛАКТИКА ИНСУЛЬТА НАПРАВЛЕНА НА ПРЕДУПРЕЖДЕНИЕ

- А) развития инсульта и коррекцию факторов риска инсульта
- Б) повторного инсульта и коррекцию факторов риска с учетом патогенеза перенесенного инсульта
- В) геморрагических осложнений перенесенного ишемического инсульта
- Г) вторичного вазоспазма и синдрома обкрадывания при геморрагическом инсульте

1329. [T008835] К ФАКТОРАМ РИСКА ОСТРОГО НАРУШЕНИЯ МОЗГОВОГО КРОВООБРАЩЕНИЯ ОТНОСИТСЯ

- А) сахарный диабет
- Б) хронический гепатит
- В) хронический пиелонефрит
- Г) рассеянный склероз

1330. [T008845] К ЛЕКАРСТВЕННЫМ ПРЕПАРАТАМ, ПОРАЖАЮЩИМ ВНУТРЕННЕЕ УХО, ОТНОСЯТ

- А) спиронолактон, фуросемид
- Б) кларитромицин, рокситромицин
- В) сульфаниламиды
- Г) ампициллин

1331. [T008849] НАИБОЛЕЕ ЧАСТЫМ ОСЛОЖНЕНИЕМ ОСТРОГО АДЕНОИДИТА ЯВЛЯЕТСЯ

- А) острый средний отит
- Б) эпиглоттит
- В) острый фронтит
- Г) ангина

1332. [T008852] ЛЕЧЕНИЕ НЕОСЛОЖНЕННОГО ОСТРОГО ГНОЙНОГО СРЕДНЕГО ОТИТА НЕОБХОДИМО НАЧИНАТЬ С

- А) аугментина
- Б) сумамеда
- В) гентамицина
- Г) цефтриаксона

1333. [T008853] ДЛЯ БОЛЬНЫХ ОТОМИКОЗОМ ПОКАЗАНА ТОЛЬКО _____ ТЕРАПИЯ

- А) противогрибковая, десенсибилизирующая
- Б) гормональная
- В) антибактериальная
- Г) антигистаминная

1334. [T008865] ДЛЯ ЛЕЧЕНИЯ ВУЛЬГАРНЫХ АНГИН НАИБОЛЕЕ ЭФФЕКТИВНО ПРИМЕНЕНИЕ АНТИБИОТИКОВ ГРУППЫ

- А) синтетические пенициллины (амоксиклав)
- Б) сульфаниламиды (бисептол)
- В) тетрациклины (доксциклин)
- Г) фторхинолоны (ципрофлоксацин)

1335. [T008887] ФАКТОР ЧРЕЗВЫЧАЙНОЙ СИТУАЦИИ, СПОСОБНЫЙ НАНЕСТИ УЩЕРБ ЗДОРОВЬЮ ЧЕЛОВЕКА И/ИЛИ ОКРУЖАЮЩЕЙ СРЕДЕ, НАЗЫВАЕТСЯ

- А) поражающим
- Б) патогенным
- В) экологическим
- Г) чрезвычайным

1336. [T008888] У ЕДИНОЙ ГОСУДАРСТВЕННОЙ СИСТЕМЫ ПРЕДУПРЕЖДЕНИЯ И ЛИКВИДАЦИИ ЧРЕЗВЫЧАЙНЫХ СИТУАЦИЙ СУЩЕСТВУЕТ РЕЖИМ ФУНКЦИОНИРОВАНИЯ

- А) повышенной готовности
- Б) сбора информации
- В) активных действий
- Г) профилактических мероприятий

1337. [Т008889] В РЕЖИМЕ ПОВСЕДНЕВНОЙ ДЕЯТЕЛЬНОСТИ ЕДИНОЙ ГОСУДАРСТВЕННОЙ СИСТЕМЫ ПРЕДУПРЕЖДЕНИЯ И ЛИКВИДАЦИИ ЧРЕЗВЫЧАЙНЫХ СИТУАЦИЙ ОСУЩЕСТВЛЯЕТСЯ

- А) создание и восполнение резервов
- Б) принятие мер по защите населения
- В) принятие мер по устойчивому функционированию объектов
- Г) приведение в состояние готовности сил и средств системы

1338. [Т008893] ЛЕЧЕБНО-ЭВАКУАЦИОННОЕ ОБЕСПЕЧЕНИЕ НАСЕЛЕНИЯ В ЧРЕЗВЫЧАЙНЫХ СИТУАЦИЯХ ПРЕДУСМАТРИВАЕТ

- А) розыск поражённых
- Б) сбор информации о районе чрезвычайной ситуации
- В) противоэпидемические мероприятия в районе чрезвычайной ситуации
- Г) обучение населения принципам защиты при чрезвычайных ситуациях

1339. [Т008894] ПРИ ПРОВЕДЕНИИ ЛЕЧЕБНО-ЭВАКУАЦИОННОГО ОБЕСПЕЧЕНИЯ НАСЕЛЕНИЯ В ЧРЕЗВЫЧАЙНЫХ СИТУАЦИЯХ НАИБОЛЕЕ ОПТИМАЛЬНЫМ ЯВЛЯЕТСЯ

- А) применение двухэтапной системы оказания помощи
- Б) проведение полного комплекса мероприятий в зоне чрезвычайной ситуации
- В) трёхэтапная система оказания помощи
- Г) оказание только специализированной медицинской помощи

1340. [Т008895] К САНИТАРНЫМ ПОТЕРЯМ ОТНОСЯТСЯ ПОРАЖЁННЫЕ

- А) потерявшие трудоспособность на срок более суток
- Б) пропавшие без вести
- В) нуждающиеся в госпитализации
- Г) эвакуируемые санитарным транспортом

1341. [Т008896] ПОТРЕБНОСТЬ В СИЛАХ И СРЕДСТВАХ СЛУЖБЫ МЕДИЦИНЫ КАТАСТРОФ ДЛЯ ЛЕЧЕБНО-ЭВАКУАЦИОННОГО ОБЕСПЕЧЕНИЯ НАСЕЛЕНИЯ ОПРЕДЕЛЯЕТСЯ

- А) структурой санитарных потерь
- Б) временем суток
- В) наличием медицинского учреждения в зоне чрезвычайной ситуации
- Г) приказом министра здравоохранения Российской Федерации

1342. [Т008897] МЕДИЦИНСКИЕ ФОРМИРОВАНИЯ И УЧРЕЖДЕНИЯ, РАЗВЁРНУТЫЕ НА ПУТЯХ ЭВАКУАЦИИ ПОРАЖЁННЫХ И ОБЕСПЕЧИВАЮЩИЕ ИХ ПРИЁМ, МЕДИЦИНСКУЮ СОРТИРОВКУ, ОКАЗАНИЕ РЕГЛАМЕНТИРУЕМОЙ МЕДИЦИНСКОЙ ПОМОЩИ, ЛЕЧЕНИЕ И ПОДГОТОВКУ К ДАЛЬНЕЙШЕЙ ЭВАКУАЦИИ НАЗЫВАЮТСЯ

- А) этапом медицинской эвакуации
- Б) передвижным многопрофильным госпиталем
- В) эвакогоспиталем
- Г) передвижным пунктом медицинской помощи

1343. [Т008898] К ВИДАМ МЕДИЦИНСКОЙ СОРТИРОВКИ ОТНОСЯТ

- А) эвакуационно-транспортную
- Б) терапевтическую
- В) догоспитальную
- Г) доврачебную

1344. [Т008899] К СОРТИРОВОЧНЫМ ПРИЗНАКАМ ПРИ ПРОВЕДЕНИИ ЛЕЧЕБНО-ЭВАКУАЦИОННОГО ОБЕСПЕЧЕНИЯ НАСЕЛЕНИЯ ОТНОСИТСЯ

- А) опасность для окружающих
- Б) выраженность возбуждения
- В) трудоспособность
- Г) принадлежность к офицерскому составу

1345. [T008900] В СОСТАВ КОМПЛЕКТА ИНДИВИДУАЛЬНОГО МЕДИЦИНСКОГО ГРАЖДАНСКОЙ ЗАЩИТЫ В КАЧЕСТВЕ ОБЕЗБОЛИВАЮЩЕГО ПРЕПАРАТА ВХОДИТ

- А) кеторолак
- Б) морфина гидрохлорид
- В) парацетамол
- Г) ацетилсалициловая кислота

1346. [T008904] РУКОВОДИТЕЛЕМ ВСМК НА ФЕДЕРАЛЬНОМ УРОВНЕ ЯВЛЯЕТСЯ

- А) министр здравоохранения РФ
- Б) руководитель Департамента Здравоохранения соответствующего уровня
- В) министр обороны России
- Г) премьер-министр России

1347. [T008905] МЕДИЦИНСКИЕ СРЕДСТВА ИНДИВИДУАЛЬНОЙ ЗАЩИТЫ ОТ НЕБЛАГОПРИЯТНОГО ВОЗДЕЙСТВИЯ ПОВЫШЕННОЙ ТЕМПЕРАТУРЫ НАЗЫВАЮТСЯ

- А) термопротекторами
- Б) фригопротекторами
- В) актопротекторами
- Г) антипириками

1348. [T008906] МЕДИЦИНСКИЕ СРЕДСТВА ИНДИВИДУАЛЬНОЙ ЗАЩИТЫ, ПОВЫШАЮЩИЕ ХОЛОДОУСТОЙЧИВОСТЬ ОРГАНИЗМА, НАЗЫВАЮТСЯ

- А) фригопротекторами
- Б) термопротекторами
- В) актопротекторами
- Г) анальгетиками

1349. [T008907] ПОСТРАДАВШИЕ С ПСИХИЧЕСКИМИ РАССТРОЙСТВАМИ РАЗМЕЩАЮТСЯ В

- А) изоляторе
- Б) операционной
- В) реанимационной
- Г) процедурной

1350. [T008908] ВСЕ ПОСТРАДАВШИЕ, НАХОДЯЩИЕСЯ В СОСТОЯНИИ ПСИХОМОТОРНОГО ВОЗБУЖДЕНИЯ, ЭВАКУИРУЮТСЯ

- А) санитарным (другим) транспортом в положении лежа, фиксированными к носилкам и обязательно с сопровождающим
- Б) санитарным (другим) транспортом в положении сидя и обязательно с сопровождающим
- В) специальным психиатрическим транспортом
- Г) санитарным (другим) транспортом, в состоянии медикаментозного сна

1351. [T008914] ПЕРВАЯ ПОМОЩЬ ОСУЩЕСТВЛЯЕТСЯ В

- А) очаге поражения
- Б) подвижном многопрофильном госпитале
- В) специализированном отделении
- Г) отделении первой помощи

1352. [T008915] ФАКТОРОМ, ОГРАНИЧИВАЮЩИМ ВСАСЫВАНИЕ ЛЕКАРСТВЕННЫХ ВЕЩЕСТВ ПРИ ВНУТРИМЫШЕЧНОМ ИЛИ ПОДКОЖНОМ ВВЕДЕНИИ, ЯВЛЯЕТСЯ

- А) интенсивность периферического капиллярного кровотока
- Б) кислотно-щелочное состояние крови
- В) жирорастворимость лекарства
- Г) периферический лимфатический дренаж

1353. [T008917] ПРОТИВОПОКАЗАНИЕМ ДЛЯ ПРИМЕНЕНИЯ ГЕПАРИНА ЯВЛЯЕТСЯ

- А) геморрагический инсульт менее чем 6 месяцев назад
- Б) инфаркт миокарда
- В) глаукома
- Г) бронхиальная астма

1354. [T008918] ПЕРЕДОЗИРОВКА СИМПАТОМИМЕТИКОВ ВЫЗЫВАЕТ

- А) выраженную вазоконстрикцию
- Б) брадикардию
- В) атриовентрикулярную блокаду сердца
- Г) уменьшение токсического действия фторотана

1355. [T008919] В ПЕРИОД БЕРЕМЕННОСТИ МОЖЕТ ПРИВОДИТЬ К РАЗВИТИЮ ПОРОКОВ У РЕБЁНКА НАЗНАЧЕНИЯ СИНТЕТИЧЕСКОГО ВИТАМИНА

- А) А
- Б) В1
- В) В2
- Г) С

1356. [T008920] КАРДИОСЕЛЕКТИВНЫЕ БЕТА-АДРЕНОБЛОКАТОРЫ ВЛИЯЮТ ПРЕИМУЩЕСТВЕННО НА _____ -РЕЦЕПТОРЫ

- А) В1
- Б) А1
- В) А2
- Г) В2

1357. [T008921] ВРЕМЯ НАЧАЛА ЭФФЕКТА НИТРОГЛИЦЕРИНА ПРИ ПРИЕМЕ СУБЛИНГВАЛЬНО СОСТАВЛЯЕТ _____ МИН.

- А) 0,5-2
- Б) 5-6
- В) 30
- Г) 8-10

1358. [T008922] ПРОТИВОПОКАЗАНИЕМ ДЛЯ НАЗНАЧЕНИЯ НИТРАТОВ ЯВЛЯЕТСЯ

- А) закрытоугольная глаукома
- Б) бронхиальная астма
- В) артериальная гипертензия
- Г) хроническая сердечная недостаточность

1359. [T008923] ВЕЛИЧИНА БИОДОСТУПНОСТИ ВАЖНА ДЛЯ ОПРЕДЕЛЕНИЯ

- А) пути введения лекарственных средств
- Б) кратности приема
- В) эффективности препарата
- Г) скорости выведения

1360. [T008924] НАИБОЛЕЕ ТОЧНО ХАРАКТЕРИЗУЕТ СКОРОСТЬ ВЫВЕДЕНИЯ ЛЕКАРСТВЕННОГО СРЕДСТВА ИЗ ОРГАНИЗМА

- А) общий клиренс
- Б) период полувыведения
- В) биоэквивалентность
- Г) биодоступность

1361. [T008925] «ПЕРИОДОМ ПОЛУВЫВЕДЕНИЯ» НАЗЫВАЮТ ВРЕМЯ, ЗА КОТОРОЕ

- А) концентрация препарата в крови уменьшается на 50%
- Б) содержание препарата в плазме увеличивается на 50%
- В) разрушается половина введенной дозы вещества
- Г) выводится половина введенной дозы вещества

1362. [T008928] НАИЛУЧШЮЮ ПЕРЕНОСИМОСТЬ С ВЫРАЖЕННЫМ КЛИНИЧЕСКИМ ЭФФЕКТОМ СОЧЕТАЕТ В СЕБЕ

- А) метилпреднизолон
- Б) преднизолон
- В) триамцинолон
- Г) гидрокортизон

1363. [T008929] ДЛЯ ПРОВЕДЕНИЯ «ПУЛЬС ТЕРАПИИ» ИСПОЛЬЗУЕТСЯ ДОЗА ГЛЮКОКОРТИКОСТЕРОИДОВ (ПРЕДНИЗОЛОН) В _____ МГ

- А) 1000
- Б) 80-100
- В) 500
- Г) 5000

1364. [T008930] ПРИ ВАЗОСПАСТИЧЕСКОЙ СТЕНОКАРДИИ ПРЕПАРАТАМИ ВЫБОРА ЯВЛЯЮТСЯ БЛОКАТОРЫ

- А) медленных кальциевых каналов
- Б) гистаминовых рецепторов
- В) β -адренорецепторов
- Г) α -адренорецепторов

1365. [T008931] В ОСНОВЕ МЕХАНИЗМА ДЕЙСТВИЯ НПВС ЛЕЖИТ

- А) ингибирование активности циклооксигеназы
- Б) ингибирование активности липооксигеназы
- В) блокада рецепторов простагландинов
- Г) стимуляция циклооксигеназы

1366. [T008932] НЕРАЦИОНАЛЬНОЙ ЯВЛЯЕТСЯ КОМБИНАЦИЯ АНТИГИПЕРТЕНЗИВНЫХ ПРЕПАРАТОВ

- А) β -адреноблокатор + недигидроперидиновый антагонист кальция
- Б) диуретик + β -адреноблокатор
- В) диуретик + ИАПФ
- Г) дигидропиридиновый антагонист кальция + ИАПФ

1367. [T008934] ПРИ НАЛИЧИИ БРАДИКАРДИИ У БОЛЬНЫХ АРТЕРИАЛЬНОЙ ГИПЕРТЕНЗИЕЙ НАИБОЛЕЕ БЕЗОПАСНЫМ ЯВЛЯЕТСЯ

- А) амлодипин
- Б) верапамил
- В) пропранолол
- Г) атенолол

1368. [T009831] НИЖНИЙ ИНФАРКТ МИОКАРДА РЕГИСТРИРУЕТСЯ В ОТВЕДЕНИЯХ

- А) II, III, AVF
- Б) I, AVL, V6
- В) V3-V4
- Г) V1-V6, AVL, I

1369. [T009834] ДЛЯ ГЕМОРРАГИЧЕСКОГО ИНСУЛЬТА ХАРАКТЕРНО

- А) выраженные общемозговые, очаговые и менингеальные симптомы
- Б) расстройства чувствительности по проводниковому типу
- В) постепенное начало заболевания
- Г) предшествующие преходящие симптомы

1370. [T009835] ХРОНИЧЕСКАЯ ДИАРЕЯ ПРОДОЛЖАЕТСЯ БОЛЕЕ ___ НЕДЕЛЬ

- А) 2-4
- Б) 6
- В) 8
- Г) 12

1371. [T009836] К ХАРАКТЕРНЫМ ПРИЗНАКАМ АПЛАСТИЧЕСКОЙ АНЕМИИ ОТНОСЯТ

- А) панцитопению
- Б) гипохромию эритроцитов
- В) анизо-пойкилоцитоз
- Г) лейкоцитоз и гипохромию эритроцитов

1372. [T009838] ПРИ ЛЕЧЕНИИ АГ У БЕРЕМЕННЫХ ПРОТИВОПОКАЗАНЫ

- А) иАПФ и сартаны
- Б) метилдопа
- В) бета- адреноблокаторы
- Г) антагонисты кальция

1373. [Т009839] ПРИ ЛЕЧЕНИИ АГ ПРИ НАЛИЧИИ СОПУТСТВУЮЩЕЙ БРОНХИАЛЬНОЙ АСТМЫ ПРОТИВОПОКАЗАНО

- А) бета-адреноблокаторы
- Б) иАПФ
- В) антагонисты кальция
- Г) сартаны

1374. [Т009841] ПРИ РАССЛАЕНИИ АОРТЫ НА ФОНЕ АГ ПОКАЗАНЫ ПРЕЖДЕ ВСЕГО

- А) бета-адреноблокаторы
- Б) диуретики
- В) антагонисты кальция
- Г) иАПФ и сартаны

1375. [Т009843] САНАТОРНО-КУРОРТНОЕ ЛЕЧЕНИЕ НА КЛИМАТИЧЕСКИХ КУРОРТАХ ПРОТИВОПОКАЗАНО БОЛЬНЫМ С ДИАГНОЗОМ

- А) гипертоническая болезнь II ст., кризовое течение
- Б) гипертоническая болезнь II ст., бескризовое течение
- В) ИБС. Постинфарктный кардиосклероз. СН I (NYHAII). Инфаркт перенесен более 1 года назад
- Г) ИБС. Стенокардия II ФК

1376. [Т009850] В ФИЗИЧЕСКИЙ АСПЕКТ РЕАБИЛИТАЦИИ БОЛЬНЫХ ИБС ВХОДИТ

- А) лечебная физкультура, дозированная ходьба, специальные физические тренировки
- Б) лечебная физкультура, дозированная ходьба, занятия в фитнес-центрах
- В) только лечебная физкультура и дозированная ходьба
- Г) только лечебная физкультура и занятия в фитнес-центрах

1377. [Т009853] ЛИЦА С ФАКТОРАМИ РИСКА ВКЛЮЧАЮТСЯ В ДИСПАНСЕРНУЮ ГРУППУ

- А) Д II
- Б) Д I
- В) Д III А
- Г) Д III Б

1378. [Т009854] АКТИВНОЕ ОБСЛЕДОВАНИЕ РАБОТАЮЩИХ ЛИЦ ОПРЕДЕЛЕННЫХ ПРОФЕССИЙ, ПОДВЕРГАЮЩИХСЯ ВОЗДЕЙСТВИЮ ВРЕДНЫХ, НЕБЛАГОПРИЯТНЫХ УСЛОВИЙ ТРУДА, ОТНОСИТСЯ К _____ ДИСПАНСЕРНЫМ ОСМОТРАМ

- А) периодическим
- Б) предварительным
- В) целевым
- Г) профилактическим

1379. [Т009860] ПРИКРЕПЛЕННОЕ НАСЕЛЕНИЕ ТЕРАПЕВТИЧЕСКОГО УЧАСТКА СОСТАВЛЯЕТ _____ ЧЕЛОВЕК

- А) 1700
- Б) 1500
- В) 1000
- Г) 2000

1380. [Т009861] СПРАВКА ДЛЯ ПОЛУЧЕНИЯ ПУТЕВКИ (ФОРМА №070/У-04) ДЕЙСТВИТЕЛЬНА В ТЕЧЕНИЕ

- А) 6 месяцев
- Б) 12 месяцев
- В) 1 месяца
- Г) 3 месяцев

1381. [Т009863] БОЛЬНОЙ, ПЕРЕНЕСШИЙ ИНФАРКТ МИОКАРДА, СОСТОЯЩИЙ НА «Д» УЧЕТЕ У КАРДИОЛОГА ПОЛИКЛИНИКИ, ПЕРЕДАЕТСЯ НА УЧЕТ К ВРАЧУ-ТЕРАПЕВТУ УЧАСТКОВОМУ ЧЕРЕЗ ____ МЕСЯЦЕВ

- A) 12
- Б) 6
- В) 9
- Г) 10

1382. [Т009864] ПОСЛЕ ВЫДАЧИ ЛИСТА НЕТРУДОСПОСОБНОСТИ БОЛЬНОЙ НАПРАВЛЯЕТСЯ НА ВРАЧЕБНУЮ КОМИССИЮ ЧЕРЕЗ _____ ДНЕЙ

- A) 15
- Б) 20
- В) 10
- Г) 30

1383. [Т009865] ПОСЛЕ УВОЛЬНЕНИЯ ПО УВАЖИТЕЛЬНОЙ ПРИЧИНЕ ВЫДАЕТСЯ ЛИСТОК НЕТРУДОСПОСОБНОСТИ В ТЕЧЕНИЕ

- A) одного месяца
- Б) 10 дней
- В) 30 дней
- Г) 6 месяцев

1384. [Т009866] ЛИСТОК НЕТРУДОСПОСОБНОСТИ БОЛЬНОМУ, НАПРАВЛЕННОМУ НА МСЭ И ПРИЗНАННОМУ ИНВАЛИДОМ, ЗАКРЫВАЕТСЯ

- A) днем регистрации документов в МСЭ
- Б) днем освидетельствования
- В) на 3-й день после освидетельствования в Бюро МСЭ
- Г) днем направления на МСЭ

1385. [T009870] ОСЛОЖНЕНИЕМ МИОПИИ, СПОСОБНЫМ ПРИВЕСТИ К ПОТЕРЕ ЗРЕНИЯ, ЯВЛЯЕТСЯ

- А) отслойка сетчатки
- Б) ложный неврит зрительного нерва
- В) расходящееся косоглазие
- Г) глаукома

1386. [T009874] НАИБОЛЕЕ ОПАСНЫМ ОСЛОЖНЕНИЕМ КЕРАТИТА ЯВЛЯЕТСЯ

- А) перфорация роговицы
- Б) вовлечение в процесс сосудистого тракта глаза
- В) осложненная катаракта
- Г) помутнение стекловидного тела

1387. [T009876] К НАИБОЛЕЕ ХАРАКТЕРНЫМ СИМПТОМАМ СТАРЧЕСКОЙ КАТАРАКТЫ ОТНОСЯТ

- А) прогрессирующее снижение зрения
- Б) видение больших темных плавающих пятен перед глазами
- В) цветные ореолы
- Г) выпадение полей зрения - скотомы

1388. [T009879] КРОВОИЗЛИЯНИЕ НА ГЛАЗНОМ ДНЕ МОЖНО ОБНАРУЖИТЬ С ПОМОЩЬЮ

- А) офтальмоскопии
- Б) диафаноскопии
- В) бифокального освещения
- Г) исследования в проходящем свете

1389. [T009883] ВРАЧ-ТЕРАПЕВТ УЧАСТКОВЫЙ МОЖЕТ ЗАПОДОЗРИТЬ ОТСЛОЙКУ СЕТЧАТКИ ПРИ

- А) жалобах на внезапное появление «занавески» в поле зрения
- Б) наличии близорукости
- В) повышении внутриглазного давления
- Г) нарушении сумеречного зрения

1390. [T009884] ДЛЯ ДИАГНОСТИКИ ГЛАУКОМЫ ИМЕЮТ ЗНАЧЕНИЕ РЕЗУЛЬТАТЫ

- А) тонометрии
- Б) ультразвуковой эхографии
- В) рефрактометрии
- Г) биометрии глазного яблока

1391. [T009885] ДЛЯ НАЧАЛЬНОЙ СТАДИИ ПЕРВИЧНОЙ ОТКРЫТОУГОЛЬНОЙ ГЛАУКОМЫ ХАРАКТЕРНО

- А) отсутствие жалоб
- Б) наличие инъекции глазного яблока
- В) прогрессирующее снижение остроты зрения
- Г) изменение цвета радужки

1392. [T009886] ПРИЧИНА НЕОБРАТИМОЙ СЛЕПОТЫ ПРИ ГЛАУКОМЕ ЗАКЛЮЧАЕТСЯ В

- А) атрофии зрительного нерва
- Б) помутнении хрусталика
- В) дистрофии сетчатки
- Г) помутнении стекловидного тела

1393. [T009894] ПРИ ПРОЯВЛЕНИЯХ СУХОГО КЕРАТОКОНЪЮНКТИВИТА СЛЕДУЕТ НАЗНАЧАТЬ ИНСТИЛЛЯЦИИ

- А) препаратов искусственной слезы
- Б) кортикостероидов
- В) антисептиков
- Г) миотиков

1394. [Т009904] ПРИ ОБНАРУЖЕНИИ СКВОЗНОЙ РАНЫ НИЖНЕГО ВЕКА ВРАЧУ ОБЩЕЙ ПРАКТИКИ НЕОБХОДИМО

- А) закапать дезинфицирующие капли, наложить асептическую повязку, срочно направить в офтальмотравматологический пункт
- Б) назначить рентгенографию орбиты с индикатором Комберга-Балтина
- В) провести ревизию раны с помощью зонда
- Г) самостоятельно ушить рану

1395. [Т009905] ПРИ ПРОНИКАЮЩИХ РАНЕНИЯХ ГЛАЗНОГО ЯБЛОКА АНТИБИОТИКИ ПРИМЕНЯЮТ

- А) во всех случаях
- Б) в случаях поражения хрусталика
- В) только при внедрении инородных тел в полость глазного яблока
- Г) в случаях клинически определяемого инфекционного поражения

1396. [Т009906] ОСНОВНОЙ ПРИЧИНОЙ ИНВАЛИДНОСТИ ПО ЗРЕНИЮ СРЕДИ ВЗРОСЛОГО НАСЕЛЕНИЯ ЯВЛЯЕТСЯ

- А) глаукома
- Б) атрофия зрительного нерва
- В) возрастная макулярная дегенерация
- Г) миопия

1397. [Т009950] ПРИ ЯЗВЕННОМ КОЛИТЕ В АНАЛИЗАХ КРОВИ ОПРЕДЕЛЯЕТСЯ

- А) анемия, лейкоцитоз, ускорение СОЭ
- Б) анемия, лейкопения, тромбоцитопения
- В) эритроцитоз, лейкоцитоз, тромбоцитопения
- Г) лейкопения, лимфоцитоз, ускорение СОЭ

1398. [T009952] ЖАЛОБЫ БОЛЬНОГО 66 ЛЕТ НА ПОХОЛОДАНИЕ НИЖНИХ КОНЕЧНОСТЕЙ, БОЛИ ПРИ ХОДЬБЕ, СТИХАЮЩИЕ ПРИ ОСТАНОВКЕ, СООТВЕТСТВУЮТ СИМПТОМАМ

- А) атеросклероза бедренных артерий
- Б) тромбофлебита вен нижних конечностей
- В) плоскостопия
- Г) синдрома Рейно

1399. [T009953] ДЛЯ ОСТЕОАРТРОЗА НЕ ХАРАКТЕРНО

- А) скованность в движениях утром в течение 120 минут
- Б) деформация суставов
- В) механический тип болей
- Г) ограничение подвижности суставов

1400. [T009954] ЖЕЛЧНЫЙ ПУЗЫРЬ СОКРАЩАЕТСЯ ПОД ВЛИЯНИЕМ

- А) холецистокинина
- Б) гастрин
- В) панкреатического сока
- Г) секретина

1401. [T009955] КОНЬЮГИРОВАННЫЙ (СВЯЗАННЫЙ) БИЛИРУБИН ОБРАЗУЕТСЯ В КЛЕТКАХ ПЕЧЕНИ С ПОМОЩЬЮ ФЕРМЕНТА

- А) глюкуронилтрансферазы
- Б) лейцинаминопептидазы
- В) нуклеотидазы
- Г) кислой фосфатазы

1402. [T009956] ЛАБОРАТОРНЫМ ПОКАЗАТЕЛЕМ СИСТЕМНОЙ КРАСНОЙ ВОЛЧАНКИ ЯВЛЯЕТСЯ НАЛИЧИЕ

- А) гемолитической анемии
- Б) лейкоцитоза
- В) гиперхромной анемии
- Г) абсолютной эозинофилии

1403. [T009957] ДЛЯ РЕВМАТОИДНОГО АРТРИТА НАИБОЛЕЕ ХАРАКТЕРНО ПОРАЖЕНИЕ

- А) шейного отдела позвоночника
- Б) поясничного отдела позвоночника
- В) крестцового отдела позвоночника
- Г) крестцово-подвздошных сочленений

1404. [T009958] ПРИ РЕВМАТОИДНОМ АРТРИТЕ НАИБОЛЕЕ ЧАСТО ПОРАЖАЮТСЯ _____ СУСТАВЫ

- А) проксимальные межфаланговые
- Б) первый и второй пястно-фаланговый
- В) плечевые
- Г) дистальные межфаланговые

1405. [T009959] ПОД ПИКФЛОУМЕТРИЕЙ ПОНИМАЮТ

- А) пиковую скорость выдоха
- Б) остаточный объем
- В) дыхательный объем
- Г) жизненную емкость легких

1406. [T009962] ДИАГНОЗ ОСТРОГО ЛЕЙКОЗА МОЖЕТ БЫТЬ ТОЧНО УСТАНОВЛЕН ПРИ ОБНАРУЖЕНИИ

- А) более 20% бластных клеток в костном мозге
- Б) более 20% бластных клеток в периферической крови
- В) при сочетании температуры, анемии и кровоточивости
- Г) при наличии анемии в сочетании с тромбоцитопенией, болями в костях и температурой

1407. [T009963] НАИБОЛЕЕ ЧАСТЫМ ВОЗБУДИТЕЛЕМ ВНЕБОЛЬНИЧНОЙ ПНЕВМОНИИ ЯВЛЯЕТСЯ

- А) стрептококк
- Б) микопlasма
- В) гемофильная палочка
- Г) клебсиелла пневмонии

1408. [T009964] УРОВЕНЬ КЛУБОЧКОВОЙ ФИЛЬТРАЦИИ, ХАРАКТЕРНЫЙ ДЛЯ 3 СТАДИИ ХРОНИЧЕСКОЙ БОЛЕЗНИ ПОЧЕК, СООТВЕТСТВУЕТ _____ МЛ/МИН.

- А) 30
- Б) 60
- В) 20
- Г) 15

1409. [T009965] ДОСТОВЕРНЫМ РЕНТГЕНОЛОГИЧЕСКИМ ПРИЗНАКОМ ПЕРФОРАЦИИ ГАСТРОДУОДЕНАЛЬНОЙ ЯЗВЫ ЯВЛЯЕТСЯ

- А) свободный газ в брюшной полости
- Б) высокое стояние диафрагмы
- В) пневматизация кишечника
- Г) «чаши» Клойбера

1410. [T009967] К КЛИНИЧЕСКИМ ПРОЯВЛЕНИЯМ АГРАНУЛОЦИТОЗА ОТНОСЯТ

- А) некротическую ангину
- Б) развитие сердечной недостаточности
- В) геморрагический синдром
- Г) тяжелую анемию

1411. [T009971] ПЕРЕХОД ХРОНИЧЕСКОГО ПЕРСИСТИРУЮЩЕГО ГЕПАТИТА В ЦИРРОЗ ПЕЧЕНИ ХАРАКТЕРИЗУЕТ

- А) варикозное расширение вен пищевода
- Б) желтуха
- В) гипоальбуминемия
- Г) энцефалопатия

1412. [T009972] СИНТЕЗ СОЛЯНОЙ КИСЛОТЫ В ЖЕЛЕЗАХ ЖЕЛУДКА ОСУЩЕСТВЛЯЮТ

- А) париетальные клетки
- Б) главные клетки
- В) нейроэндокринные клетки
- Г) мукоциты

1413. [T009974] ВСЕ ЖЕЛЕЗОДЕФИЦИТНЫЕ АНЕМИИ ЯВЛЯЮТСЯ

- А) гипохромными
- Б) гиперхромными
- В) нормохромными
- Г) макроцитарными

1414. [T009976] ТРЕХРОСТКОВАЯ ЦИТОПЕНИЯ ХАРАКТЕРНА ДЛЯ

- А) дефицита витамина В₁₂
- Б) железодефицитной анемии
- В) гемолитической анемии
- Г) анемии хронического воспаления

1415. [T009977] В ОСНОВЕ ПАТОГЕНЕЗА ОСТРОГО ДВС-СИНДРОМА ЛЕЖИТ

- А) генерализованное повреждение эндотелия микрососудов
- Б) повреждение адгезивных свойств тромбоцитов
- В) истощение и дефицит простациклина
- Г) выработка антител к тромбоцитам

1416. [T009978] ОСНОВНЫМ КЛИНИЧЕСКИМ ПРОЯВЛЕНИЕМ ДИЛАТАЦИОННОЙ КАРДИОМИОПАТИИ ЯВЛЯЕТСЯ

- А) сердечная недостаточность
- Б) боль в грудной клетке
- В) артериальная гипертензия
- Г) обмороки

1417. [T009979] КЛИНИЧЕСКИЕ ПРОЯВЛЕНИЯ В12-ДЕФИЦИТНОЙ АНЕМИИ ПРИ ПОЛНОМ ОТСУТСТВИИ ПОСТУПЛЕНИЯ ВИТАМИНА В₁₂ В ОРГАНИЗМ ЧЕЛОВЕКА РАЗВИВАЮТСЯ ЧЕРЕЗ

- А) 4-5 лет
- Б) 5-8 месяцев
- В) 9-12 месяцев
- Г) 1-2 года

1418. [T009980] «Д»-ДИМЕР ЯВЛЯЕТСЯ ПРОДУКТОМ ЛИЗИСА

- А) фибрина
- Б) X фактора
- В) тромбоцитов
- Г) тромбина

1419. [T009982] ОРГАНАМИ-МИШЕНЯМИ, ПРЕИМУЩЕСТВЕННО ПОРАЖАЮЩИМИСЯ ПРИ БОЛЕЗНИ ВИЛЬСОНА-КОНОВАЛОВА, ЯВЛЯЮТСЯ

- А) печень и мозг
- Б) почки и легкие
- В) печень и легкие
- Г) сердце и почки

1420. [T009983] ОСНОВНЫМ МЕТОДОМ ДИАГНОСТИКИ ГИПЕРТРОФИЧЕСКОЙ КАРДИОМИОПАТИИ ЯВЛЯЕТСЯ

- А) эхокардиография
- Б) электрокардиография
- В) фонокардиография
- Г) рентгенография

1421. [T009984] БОЛЬШОЕ ПУЛЬСОВОЕ ДАВЛЕНИЕ, ДВОЙНОЙ ТОН ТРАУБЕ, ШУМ ДЮРОЗЬЕ НА СОСУДАХ, БЫСТРЫЙ И ВЫСОКИЙ ПУЛЬС, ПОКАЧИВАНИЕ ГОЛОВЫ ЯВЛЯЮТСЯ ХАРАКТЕРНЫМИ ДЛЯ

- А) недостаточности аортального клапана
- Б) врожденных пороков сердца
- В) митрального стеноза
- Г) трикуспидальной недостаточности

1422. [T009985] ДЛЯ ОЦЕНКИ СТЕПЕНИ ГИПЕРТРОФИЧЕСКОГО СУБАОРТАЛЬНОГО СТЕНОЗА У БЕРЕМЕННОЙ ЖЕНЩИНЫ НЕОБХОДИМО ПРОВЕДЕНИЕ

- А) эхокардиографии
- Б) ЭКГ с физической нагрузкой
- В) радионуклидного сканирования сердца
- Г) рентгенографии органов грудной клетки

1423. [T009986] ЗНАЧИТЕЛЬНОЕ РАСШИРЕНИЕ СЕРДЦА ВЛЕВО И ВНИЗ НАБЛЮДАЕТСЯ ПРИ ДИЛАТАЦИИ

- А) левого желудочка
- Б) правого предсердия
- В) правого желудочка
- Г) левого предсердия

1424. [T009987] НАИБОЛЕЕ ТЯЖЕЛОЕ ТЕЧЕНИЕ СТЕНОКАРДИИ НАБЛЮДАЕТСЯ У БОЛЬНЫХ С

- А) стенозом основного ствола левой коронарной артерии
- Б) проксимальным поражением задней коронарной артерии
- В) дистальным поражением огибающей артерии
- Г) проксимальным поражением огибающей артерии

1425. [T009989] ФЕНОМЕН «ПЛЯСКА КАРОТИД» ВЫЯВЛЯЕТСЯ ПРИ

- А) недостаточности аортального клапана
- Б) стенозе митрального клапана
- В) тетраде Фалло
- Г) болезни Аддисона

1426. [T009991] ДОСТОВЕРНЫМ КРИТЕРИЕМ ИШЕМИИ МИОКАРДА ПРИ ВЕЛОЭРГОМЕТРИИ ЯВЛЯЕТСЯ

- А) депрессия ST более чем на 2 мм
- Б) подъем сегмента ST
- В) уменьшение вольтажа всех зубцов
- Г) появление отрицательных зубцов T

1427. [T009994] НАРУШЕНИЕ КАНАЛЬЦЕВОЙ ФУНКЦИИ ПОЧЕК ПРИ УДЕЛЬНОМ ВЕСЕ МОЧИ В ПРОБЕ ПО ЗИМНИЦКОМУ 1012-1010 СООТВЕТСТВУЕТ

- А) изостенурии
- Б) гипостенурии
- В) нормостенурии
- Г) гиперстенурии

1428. [T009995] АБСОЛЮТНЫМ ПОКАЗАНИЕМ К ГЕМОДИАЛИЗУ ЯВЛЯЕТСЯ

- А) уровень К крови более 6,5 ммоль/л
- Б) уровень Na крови более 135 ммоль/л
- В) клубочковая фильтрация менее 25 мл/мин
- Г) суточный диурез менее 50 мл

1429. [T009997] ОПИСАНИЮ «FACIES NEPHRITICA» СООТВЕТСТВУЕТ

- А) одутловатое, бледное лицо с отеками под глазами, припухшими веками, узкими глазными щелями
- Б) одутловатое, цианотичное лицо, с набуханием вен шеи, выраженным цианозом и отеком шеи
- В) выраженный цианоз губ, кончика носа, подбородка, ушей
- Г) мертвенно-бледное лицо с сероватым оттенком, запавшими глазами, заостренным носом, с каплями холодного профузного пота на лбу

1430. [T009998] СИСТЕМНЫЙ КАПИЛЛЯРИТ С ПРЕИМУЩЕСТВЕННЫМ ПОРАЖЕНИЕМ АЛЬВЕОЛ ЛЕГКИХ И БАЗАЛЬНЫХ МЕМБРАН ГЛОМЕРУЛЯРНОГО АППАРАТА ПОЧЕК ИМЕЕТ МЕСТО ПРИ

- А) синдроме Гудпасчера
- Б) системной красной волчанке
- В) болезни Рейно
- Г) синдроме Шегрена

1431. [T009999] ПАТОГЕНЕТИЧЕСКОЕ ЗНАЧЕНИЕ В РАЗВИТИИ ПЕРВИЧНОЙ ЭМФИЗЕМЫ ЛЕГКИХ ИМЕЕТ

- А) дефицит α 1- антитрипсина
- Б) острое заболевание дыхательной системы
- В) хроническая болезнь бронхолегочного аппарата
- Г) возрастная инволюция эластической ткани легких

1432. [T010000] ПРИ СПИРОГРАФИИ ПАЦИЕНТА 58 ЛЕТ ВЫЯВЛЕННЫЕ ИЗМЕНЕНИЯ (ЖЕЛ 50% ОТ ДОЛЖНОЙ ВЕЛИЧИНЫ, ОФВ1 40% ОТ ДОЛЖНОЙ ВЕЛИЧИНЫ, ИНДЕКС ТИФФНО 50%) СООТВЕТСТВУЮТ

- А) смешанному нарушению вентиляции
- Б) рестриктивному типу нарушения
- В) бронхиальной обструкции
- Г) варианту нормы

1433. [T010002] ДЛЯ РЕВМАТОИДНОГО АРТРИТА ХАРАКТЕРНО НАЛИЧИЕ

- А) ревматоидного фактора
- Б) HLA-B27
- В) антинейтрофильных цитоплазматических антител
- Г) антител к двуспиральной ДНК

1434. [T010003] К ТИПИЧНЫМ ЛАБОРАТОРНЫМ ПРОЯВЛЕНИЯМ СИСТЕМНОЙ КРАСНОЙ ВОЛЧАНКИ ОТНОСИТСЯ

- А) лейкопения
- Б) железодефицитная анемия
- В) лейкоцитоз
- Г) тромбоцитоз

1435. [T010004] ПОРАЖЕНИЕ КОЖИ ПРИ СИСТЕМНОЙ КРАСНОЙ ВОЛЧАНКЕ ХАРАКТЕРИЗУЕТСЯ ПОЯВЛЕНИЕМ

- А) эритематозных высыпаний
- Б) кольцевидной эритемы
- В) узловатой эритемы
- Г) папулезно-пустулезной сыпи

1436. [T010005] К РАННИМ ПРИЗНАКАМ ОСТРОЙ РЕВМАТИЧЕСКОЙ ЛИХОРАДКИ ОТНОСИТСЯ

- А) артрит
- Б) диастолический шум над аортой
- В) узловатая эритема
- Г) систолический шум на митральном клапане

1437. [T010006] ДЛЯ РЕВМАТОИДНОГО АРТРИТА ХАРАКТЕРНО ОСЛОЖНЕНИЕ, КОТОРЫМ ЯВЛЯЕТСЯ

- А) амилоидоз
- Б) общий атеросклероз сосудов
- В) нарушение углеводного обмена
- Г) порфирия

1438. [T010007] МАРКЕРОМ СИСТЕМНОЙ КРАСНОЙ ВОЛЧАНКИ ЯВЛЯЕТСЯ

- А) антинуклеарный фактор
- Б) ревматоидный фактор
- В) С-реактивный белок
- Г) HLA-B 27антиген

1439. [T010008] КЛИНИЧЕСКИМ ПРОЯВЛЕНИЕМ CREST-СИНДРОМА ЯВЛЯЕТСЯ

- А) телеангиэктазия
- Б) проксимальная миопатия
- В) поражение кишечника
- Г) поражение почек

1440. [T010009] ПРИЗНАКОМ ДЕРМАТОМИОЗИТА ЯВЛЯЕТСЯ

- А) супраорбитальный отек и гиперемия кожи около глаз
- Б) «бабочка» на лице
- В) остеолиз ногтевых фаланг
- Г) деформация суставов

1441. [T010010] ДИАГНОСТИЧЕСКОЕ ЗНАЧЕНИЕ ПРИ ДЕРМАТОМИОЗИТЕ ИМЕЕТ

- А) высокая активность креатинфосфокиназы
- Б) повышение уровня острофазовых белков
- В) умеренный лейкоцитоз
- Г) наличие гемолитической анемии

1442. [T010011] НОСИТЕЛЬСТВО В 27-АНТИГЕНОВ HLA СВОЙСТВЕННО

- А) болезни Бехтерева
- Б) ревматоидному артриту
- В) синдрому Шегрена
- Г) дерматомиозиту

1443. [T010012] СОСУДЫ КРУПНОГО КАЛИБРА ПОРАЖАЮТСЯ ПРИ

- А) артериите Такаясу
- Б) болезни Бюргера
- В) узелковом периартериите
- Г) геморрагическом васкулите

1444. [T010013] ПРИ ВЫЯВЛЕНИИ УВЕЛИЧЕНИЯ ПЕРЕДНЕ-ШЕЙНЫХ ЛИМФАТИЧЕСКИХ УЗЛОВ У 65-ЛЕТНЕГО МУЖЧИНЫ, КУРЯЩЕГО, НЕОБХОДИМО

- А) обследование трахеи и гортани
- Б) цитологическое исследование мокроты
- В) контрастное исследование пищевода
- Г) бронхоскопия

1445. [T010014] НАИБОЛЕЕ ВЕРОЯТНЫМ ДИАГНОЗОМ У 24-ЛЕТНЕГО МУЖЧИНЫ С ЛИХОРАДКОЙ, ОЗНОБОМ, БОЛЬЮ В ПОЯСНИЦЕ, УРОВНЕМ ГЕМОГЛОБИНА 7 Г/Л И ГАПТОГЛОБИНОМ НИЖЕ НОРМЫ ЯВЛЯЕТСЯ

- А) внутрисосудистый гемолиз
- Б) острая интермиттирующая порфирия
- В) острая миоглобинурия
- Г) внесосудистый гемолиз

1446. [T010015] ПРЕДВАРИТЕЛЬНЫЙ ДИАГНОЗ У МУЖЧИНЫ 68 ЛЕТ С ВЫЯВЛЕННОЙ ГЕНЕРАЛИЗОВАННОЙ ЛИМФАДЕНОПАТИЕЙ, СПЛЕНОМЕГАЛИЕЙ И ЛЕЙКОЦИТАМИ $84 \times 10^9/\text{л}$ (П/Я 2, С/Я 18, Л 72, М 8)

- А) хронический лимфолейкоз
- Б) идиопатический миелофиброз
- В) хронический миелолейкоз
- Г) болезнь Ходжкина

1447. [T010016] ПРЕДВАРИТЕЛЬНЫЙ ДИАГНОЗ БОЛЬНОЙ, 28 ЛЕТ С ЖАЛОБАМИ НА МЫШЕЧНУЮ СЛАБОСТЬ, ЖАЖДУ, СТОЙКУЮ АРТЕРИАЛЬНУЮ ГИПЕРТонию, ГИПОКАЛИЕМИЮ (РЕНИН ПЛАЗМЫ – 0)

- А) первичный альдостеронизм
- Б) реноваскулярная гипертензия
- В) хронический пиелонефрит, вторичный альдостеронизм
- Г) феохромоцитомы

1448. [T010018] ДОСТОВЕРНЫМ ПРИЗНАКОМ СТЕНОЗА ПРИВРАТНИКА ЯВЛЯЕТСЯ

- А) шум плеска через 3-4 часа после приема пищи
- Б) рвота желчью
- В) резонанс под пространством Траубе
- Г) видимая перистальтика

1449. [T010019] ПРИ ПЕНЕТРАЦИИ ЯЗВЫ В ПОДЖЕЛУДОЧНУЮ ЖЕЛЕЗУ В КРОВИ ПОВЫШАЕТСЯ

- А) активность амилазы
- Б) активность липазы
- В) уровень глюкозы
- Г) активность щелочной фосфатазы

1450. [T010021] ПРИ ГЕМОФИЛИИ НАБЛЮДАЕТСЯ ПОВЫШЕНИЕ ЗНАЧЕНИЯ

- А) АЧТВ
- Б) протеина
- В) протеина С
- Г) плазминогена

1451. [T010022] ВАЖНЫМ ДЛЯ ДИАГНОСТИКИ ПЕРВИЧНОГО ГЕМОХРОМАТОЗА ЯВЛЯЕТСЯ

- А) насыщение трансферрина железом более 45%
- Б) повышение уровня гемоглобина и сывороточного железа
- В) повышение уровня экскреции железа с мочой
- Г) насыщение трансферрина железом более 70%

1452. [T010023] ДЛЯ ФИБРИЛЯЦИИ ПРЕДСЕРДИЙ ХАРАКТЕРНО

- А) отсутствие зубцов Р
- Б) частота желудочковых комплексов более 120 в мин
- В) наличие преждевременных комплексов QRS
- Г) укорочение интервалов PQ

1453. [T010024] ТЕМНАЯ И ЖЕЛТОВАТАЯ ОКРАСКА КОЖИ ПРИ ХРОНИЧЕСКОЙ ПОЧЕЧНОЙ НЕДОСТАТОЧНОСТИ ЗАВИСИТ ОТ

- А) нарушения выделения урохромов
- Б) повышения прямого билирубина
- В) повышения непрямого билирубина
- Г) нарушения синтеза урохромов

1454. [T010025] ПРИ ПОДОЗРЕНИИ НА ОСУМКОВАННЫЙ ПЛЕВРИТ ПЕРЕД ПЛЕВРАЛЬНОЙ ПУНКЦИЕЙ НУЖНО ПРОВЕСТИ

- А) УЗИ
- Б) бронхоскопию
- В) рентгеноскопию
- Г) микроскопию мокроты

1455. [T010026] ВЫСОКАЯ ЧАСТОТА РАЗВИТИЯ ЛИМФОПРОЛИФЕРАТИВНЫХ ОПУХОЛЕЙ ОТМЕЧАЕТСЯ ПРИ

- А) синдроме Шегрена
- Б) системной красной волчанке
- В) ревматоидном артрите
- Г) системной склеродермии

1456. [T010027] ЭОЗИНОФИЛИЯ ЧАЩЕ СОПУТСТВУЕТ

- А) узелковому периартерииту
- Б) ревматоидному артриту
- В) склеродермии
- Г) подагре

1457. [T010029] БАЗИСНЫМИ ПРЕПАРАТАМИ ДЛЯ ЛЕЧЕНИЯ БРОНХИАЛЬНОЙ АСТМЫ ЯВЛЯЮТСЯ

- А) ингаляционные глюкокортикостероиды
- Б) антихолинэргические препараты
- В) муколитические препараты
- Г) бета-2-агонисты

1458. [T010030] ПРИ ПНЕВМОНИИ, ВЫЗВАННОЙ МИКОПЛАЗМОЙ, ПРИМЕНЯЮТ

- А) азитромицин
- Б) цефтриаксон
- В) гентамицин
- Г) амоксициллин

1459. [T010031] ЧАЩЕ ВЫЗЫВАЮТ ОСТРУЮ ПОЧЕЧНУЮ НЕДОСТАТОЧНОСТЬ

- А) аминогликозиды
- Б) пенициллины
- В) цефалоспорины
- Г) макролиды

1460. [T010032] ПРИ ОСТРОМ ГЛОМЕРУЛОНЕФРИТЕ РЕКОМЕНДУЕТСЯ

- А) ограничение хлорида натрия до 1,5 г/сут
- Б) увеличение потребления хлорида натрия
- В) увеличение количества потребляемой жидкости
- Г) повышение потребления К⁺-содержащих продуктов

1461. [T010033] АНТИАРИТМИЧЕСКИМ ПРЕПАРАТОМ С НАИМЕНЕЕ БЕЗОПАСНЫМ ДЕЙСТВИЕМ ПРИ ЛЕЧЕНИИ ТАХИАРИТМИЙ, ВЫЗВАННЫХ ДИГИТАЛИСНОЙ ИНТОКСИКАЦИЕЙ, ЯВЛЯЕТСЯ

- А) лидокаин
- Б) прокаинамид
- В) пропранолол
- Г) верапамил

1462. [T010034] ПОКАЗАНИЕМ К НАЗНАЧЕНИЮ МОРФИНА ЯВЛЯЕТСЯ

- А) отек легкого
- Б) неукротимая рвота
- В) тахикардия
- Г) тромбоэмболия легочной артерии

1463. [T010035] БЕТА-АДРЕНОБЛОКАТОРЫ ПРИ ИШЕМИЧЕСКОЙ БОЛЕЗНИ СЕРДЦА

- А) снижают потребность миокарда в кислороде
- Б) вызывают спазм коронарных сосудов
- В) увеличивают потребность миокарда в кислороде
- Г) увеличивают сократительную способность миокарда

1464. [T010036] МЕТОТРЕКСАТ ВЫЗЫВАЕТ ДЕФИЦИТ

- А) фолиевой кислоты
- Б) железа
- В) аскорбиновой кислоты
- Г) йода

1465. [T010037] ПРИ ОСТРОЙ ЛЕВОЖЕЛУДОЧКОВОЙ НЕДОСТАТОЧНОСТИ ПРЕДПОЧТЕНИЕ ОТДАЮТ

- А) фуросемиду
- Б) маннитулу
- В) спиронолактону
- Г) гидрохлортиазиду

1466. [T010038] ПРЕПАРАТОМ ВЫБОРА ДЛЯ КУПИРОВАНИЯ НАДЖЕЛУДОЧКОВОЙ ПАРОКСИЗМАЛЬНОЙ ТАХИКАРДИИ ЯВЛЯЕТСЯ

- А) верапамил
- Б) амиодарон
- В) лидокаин
- Г) дилтиазем

1467. [T010039] ПОКАЗАНИЕМ ДЛЯ НАЗНАЧЕНИЯ ГЛЮКОКОРТИКОИДОВ ПРИ ОСТРОМ ГЛОМЕРУЛОНЕФРИТЕ ЯВЛЯЕТСЯ

- А) наличие нефротического синдрома без выраженной гематурии и гипертензии
- Б) отёки
- В) артериальная гипертензия
- Г) макрогематурия

1468. [T010040] БЕЗОПАСЕН ПРИ АРТЕРИАЛЬНОЙ ГИПЕРТЕНЗИИ И БРАДИКАРДИИ

- А) амлодипин
- Б) пропранолол
- В) верапамил
- Г) дигоксин

1469. [T010041] ПРИ ЛОКАЛЬНОМ СТЕНОЗЕ КРУПНОЙ КОРОНАРНОЙ АРТЕРИИ МЕТОДОМ ЛЕЧЕНИЯ ЯВЛЯЕТСЯ

- А) транслюминальная ангиопластика коронарных артерий
- Б) консервативная терапия коронаролитическими препаратами
- В) разрушение атероматозной бляшки режущим баллоном
- Г) операция аорто-коронарного шунтирования

1470. [T010042] ВКЛЮЧЕНИЕ БЕЛКОВЫХ ПИЩЕВЫХ ПРОДУКТОВ ПРИВОДИТ К

- А) снижению кислотности желудочного содержимого
- Б) повышению кислотности желудочного содержимого
- В) повышению уровня пепсина в желудочном содержимом
- Г) снижению количества слизи, вырабатываемой в желудке

**1471. [T010043] ТАКТИКА ВЕДЕНИЯ ЖЕНЩИНЫ НА СРОКЕ 36 НЕДЕЛЬ
БЕРЕМЕННОСТИ С ХРОНИЧЕСКОЙ ИДИОПАТИЧЕСКОЙ
ТРОМБОЦИТОПЕНИЕЙ И НАРАСТАНИЕМ ГЕМОРРАГИЧЕСКОГО СИНДРОМА
ВКЛЮЧАЕТ**

- А) назначение кортикостероидов или иммуноглобулина
- Б) плазмаферез с замещением свежезамороженной плазмой
- В) назначение винкристина
- Г) терапия криопреципитатом

**1472. [T010044] В ЛЕЧЕНИИ ГИПЕРКИНЕТИЧЕСКОЙ ФОРМЫ ДИСКИНЕЗИИ
ЖЕЛЧНОГО ПУЗЫРЯ ИСПОЛЬЗУЮТ**

- А) спазмолитические средства
- Б) H₂-блокаторы гистамина
- В) сукралфат и его аналоги
- Г) ингибиторы протонной помпы

**1473. [T010045] В ЛЕЧЕНИИ ГИПОКИНЕТИЧЕСКОЙ ФОРМЫ ДИСКИНЕЗИИ
ЖЕЛЧНОГО ПУЗЫРЯ ИСПОЛЬЗУЮТ**

- А) холекинетики
- Б) антациды
- В) спазмолитики
- Г) ингибиторы протонной помпы

**1474. [T010046] ПРИ ОСТРОМ ЛЕЙКОЗЕ ЦИТОСТАТИЧЕСКАЯ ТЕРАПИЯ В ФАЗЕ
КОНСОЛИДАЦИИ ПРИМЕНЯЕТСЯ В СТАДИИ**

- А) ремиссии
- Б) рецидива
- В) развернутой
- Г) терминальной

1475. [T010047] ОСНОВНОЙ ЛЕЧЕБНЫЙ ЭФФЕКТ НИТРОГЛИЦЕРИНА У БОЛЬНЫХ С ЛЕВОЖЕЛУДОЧКОВОЙ НЕДОСТАТОЧНОСТЬЮ КРОВООБРАЩЕНИЯ СВЯЗАН С

- А) расширением периферической венозной системы
- Б) расширением периферических артерий
- В) увеличением коронарного кровотока вследствие увеличения частоты сердечных сокращений
- Г) замедлением ЧСС и снижением потребности миокарда в кислороде

1476. [T010048] ПРЕПАРАТОМ ВЫБОРА ДЛЯ ЭМПИРИЧЕСКОЙ ТЕРАПИИ ВНЕБОЛЬНИЧНОЙ ПНЕВМОНИИ НА АМБУЛАТОРНОМ ЭТАПЕ ЯВЛЯЕТСЯ

- А) амоксициллин
- Б) цефтриаксон
- В) гентамицин
- Г) ампициллин

1477. [T010050] ЭЛИМИНАЦИЮ ЛЕКАРСТВЕННЫХ СРЕДСТВ ХАРАКТЕРИЗУЕТ

- А) константа скорости элиминации
- Б) степень протеидизации
- В) биодоступность
- Г) объем распределения

1478. [T010051] СЕРДЕЧНЫЕ ГЛИКОЗИДЫ ВЛИЯЮТ НА ГЕМОДИНАМИКУ

- А) уменьшая венозное давление
- Б) увеличивая венозное давление
- В) уменьшая артериальное давление
- Г) увеличивая конечное диастолическое давление

1479. [T010052] АКТИВНОСТЬ РЕНИН-АНГИОТЕНЗИН-АЛЬДЕСТЕРОНОВОЙ СИСТЕМЫ БЛОКИРУЕТ ПЕТЛЕВОЙ ДИУРЕТИК

- А) торасемид
- Б) фуросемид
- В) этакриновая кислота
- Г) маннитол

1480. [T010053] СПИРОНОЛАКТОН ПРИ ДЕКОМПЕНСАЦИИ ХРОНИЧЕСКОЙ СЕРДЕЧНОЙ НЕДОСТАТОЧНОСТИ ИСПОЛЬЗУЕТСЯ В СУТОЧНОЙ ДОЗЕ _____ МГ

- А) 100-300
- Б) 50-75
- В) 10-20
- Г) 2,5-5

1481. [T010054] ИНГИБИТОРЫ АНГИОТЕНЗИНПРЕВРАЩАЮЩЕГО ФЕРМЕНТА АБСОЛЮТНО ПРОТИВОПОКАЗАНЫ К НАЗНАЧЕНИЮ ПРИ _____

- А) двустороннем стенозе почечных артерий
- Б) снижении уровня креатинина
- В) симптомной гипертензии
- Г) декомпенсации хронической сердечной недостаточности

1482. [T010055] ЛИПОФИЛЬНО-ГИДРОФИЛЬНЫМ В1 АДРЕНОБЛОКАТОРОМ ЯВЛЯЕТСЯ

- А) бисопролол
- Б) карведилол
- В) метопролол
- Г) атенолол

1483. [T010056] ОСНОВНОЙ ФАРМАКОЛОГИЧЕСКИЙ ЭФФЕКТ НИТРАТОВ ОБУСЛОВЛЕН

- А) уменьшением венозного возврата к сердцу
- Б) увеличением венозного возврата к сердцу
- В) увеличением сократительной способности миокарда
- Г) уменьшением сократительной активности миокарда

1484. [T010057] ВРЕМЯ «ИНТЕРВАЛЬНОЙ» ТЕРАПИИ ДЛЯ ПРЕДОТВРАЩЕНИЯ ТОЛЕРАНТНОСТИ К НИТРАТАМ СОСТАВЛЯЕТ ___ ЧАСОВ

- А) 8 – 12
- Б) 14 – 16
- В) 18 – 20
- Г) 40 – 46

1485. [T010058] ПЕРИОД ПОЛУВЫВЕДЕНИЯ РОЗУВАСТАТИНА СОСТАВЛЯЕТ ___ ЧАСОВ

- А) 19
- Б) 12
- В) 9
- Г) 6

1486. [T010059] МЕХАНИЗМОМ ГИПОЛИПИДЕМИЧЕСКОЙ АКТИВНОСТИ СТАТИНОВ ЯВЛЯЮТСЯ ИНГИБИТОРЫ

- А) фермента ГМГ-КоА редуктазы
- Б) аденозина
- В) фосфодиэстеразы
- Г) аденилатциклазы

1487. [T010061] ПРИ КАПИЛЛЯРНЫХ КРОВОТЕЧЕНИЯХ ИСПОЛЬЗУЕТСЯ

- А) этамзилат натрия
- Б) варфарин
- В) тиклопидин
- Г) стрептолизин

1488. [T010063] НЕСТЕРИОДНЫЕ ПРОТИВОВОСПАЛИТЕЛЬНЫЕ ПРЕПАРАТЫ УСИЛИВАЮТ ДЕЙСТВИЕ

- А) варфарина
- Б) нифедипина
- В) клонидина
- Г) азитромицина

1489. [T010064] К ОСНОВНОМУ ФАРМАКОЛОГИЧЕСКОМУ ЭФФЕКТУ СТЕРОИДНЫХ ПРОТИВОВОСПАЛИТЕЛЬНЫХ СРЕДСТВ ОТНОСЯТ

- А) пермессивный
- Б) жаропонижающий
- В) антибактериальный
- Г) противовирусный

1490. [T010065] ПРИ ЕЖЕДНЕВНОМ ИСПОЛЬЗОВАНИИ ГЛЮКОКОРТИКОСТЕРОИДОВ УГНЕТЕНИЕ ФУНКЦИИ НАДПОЧЕЧНИКОВ НАСТУПАЕТ ЧЕРЕЗ

- А) 7 – 8 дней
- Б) 2 – 3 дня
- В) 4 часа
- Г) 8 – 12 часов

1491. [T010066] ПРОДОЛЖИТЕЛЬНОСТЬ ДЕЙСТВИЯ САЛЬБУТАМОЛА СОСТАВЛЯЕТ ___ ЧАСОВ

- А) 4 – 6
- Б) 8 – 9
- В) 10 – 12
- Г) 24 – 48

1492. [T010067] ПРЕПАРАТОМ МОНОКЛОНАЛЬНЫХ АНТИТЕЛ К I κ B ЯВЛЯЕТСЯ

- А) омализумаб
- Б) фенспирид
- В) зафирлукаст
- Г) монтелукаст

1493. [T010068] БЛОКАТОРОМ ЛЕЙКОТРИЕНОВЫХ РЕЦЕПТОРОВ ЯВЛЯЕТСЯ

- А) монтелукаст
- Б) фенспирид
- В) эбастин
- Г) хлоропирамин

1494. [T010070] ФАМОТИДИН УГНЕТАЕТ АКТИВНОСТЬ

- А) H₂-рецепторов
- Б) M₂-ионных каналов
- В) H₁-рецепторов
- Г) D₁-рецепторов

1495. [T010071] ИНГИБИТОРЫ ПРОТОНОВОГО НАСОСА ОБЕСПЕЧИВАЮТ УРОВЕНЬ ВНУТРИЖЕЛУДОЧНОГО PH > ___ ≥ ___ Ч/СУТ

- А) 3,0 ≥ 18
- Б) 5,0 ≥ 18
- В) 7,0 ≥ 18
- Г) 7,5 ≥ 18

1496. [T010072] ЗАМЕСТИТЕЛЬНАЯ ТЕРАПИЯ ПРИ ВНЕШНЕСЕКРЕТОРНОЙ НЕДОСТАТОЧНОСТИ ПОДЖЕЛУДОЧНОЙ ЖЕЛЕЗЫ ПОКАЗАНА К ПРОВЕДЕНИЮ ПРИ СТЕАТОРЕИ > ___ Г/СУТ

- А) 15
- Б) 7
- В) 5
- Г) 2

1497. [T010073] БИОДОСТУПНОСТЬ ФЕРМЕНТАТИВНЫХ ПРЕПАРАТОВ В МИКРОГРАНУЛАХ СОСТАВЛЯЕТ ___ %

- А) 100
- Б) 75
- В) 50
- Г) 10

1498. [T010074] АНТИСТАФИЛОКОККОВЫМ ПРЕПАРАТОМ, ПРОИЗВОДНЫМ ИЗОКСАЗОЛПЕНИЦИЛЛИНОВ, ЯВЛЯЕТСЯ

- А) оксациллин
- Б) ампициллин
- В) амоксициллин
- Г) тикарциллин

1499. [T010075] ПРЕПАРАТОМ, СПОСОБНЫМ ВЫЗВАТЬ АПЛАСТИЧЕСКУЮ АНЕМИЮ, ЯВЛЯЕТСЯ

- А) хлорамфеникол
- Б) гентамицин
- В) амикацин
- Г) мидекамицин

1500. [T010076] ПРИ СОВМЕСТНОМ НАЗНАЧЕНИИ СУЛЬФАНИЛАМИДОВ И МЕТОТРЕКСАТА ВОЗМОЖНО РАЗВИТИЕ

- А) кровотечения
- Б) агранулоцитоза
- В) бронхоспазма
- Г) судорожного синдрома

1501. [T010078] ГАНЦИКЛОВИР С ЦЕЛЮ ПРОФИЛАКТИКИ ЦИТОМЕГАЛОВИРУСНОЙ ИНФЕКЦИИ ИСПОЛЬЗУЕТСЯ В РЕЖИМЕ __ Г 3 Р/СУТ.

- А) 1
- Б) 2
- В) 3
- Г) 5

1502. [T010452] ГЕНЕТИЧЕСКИЙ ФАКТОР ОБУСЛАВЛИВАЕТ РАЗВИТИЕ _____% ЗЛОКАЧЕСТВЕННЫХ НОВООБРАЗОВАНИЙ

- А) 5-30
- Б) 50-60
- В) 75-80
- Г) 90-95

1503. [T010453] ОНКОЛОГИЧЕСКИЙ СКРИНИНГ НАИБОЛЕЕ ЭФФЕКТИВЕН ПРИ

- А) колоректальном раке
- Б) гепато- и холангиоцеллюлярном раке
- В) саркомах костей и мягких тканей
- Г) раке пищевода

1504. [T010454] К ПЕРВИЧНОЙ ПРОФИЛАКТИКЕ РАКА ОТНОСЯТ

- А) меры по устранению вредных и канцерогенных факторов внешней среды на организм человека
- Б) выявление на ранних стадиях предракового заболевания и его лечение
- В) медико-генетическое консультирование новорожденных
- Г) мероприятия, направленные на выявление злокачественных новообразований при первых клинических проявлениях

1505. [T010455] ВТОРИЧНАЯ ПРОФИЛАКТИКА РАКА ПРЕДУСМАТРИВАЕТ

- А) выявление и лечение предраковых заболеваний
- Б) выявление и лечение рецидивов злокачественных новообразований
- В) меры по устранению вредных и канцерогенных факторов внешней среды на организм человека
- Г) медико-генетическое консультирование новорожденных

1506. [T010459] ХРОНИЧЕСКИЙ БОЛЕВОЙ СИНДРОМ НАИБОЛЕЕ ЧАСТО РАЗВИВАЕТСЯ ПРИ МЕТАСТАЗАХ В

- А) кости
- Б) легкие
- В) печень
- Г) головной мозг

1507. [T010460] ТРЕТЬЕЙ СТУПЕНЬЮ ЛЕЧЕНИЯ ХРОНИЧЕСКОГО БОЛЕВОГО СИНДРОМА (СОГЛАСНО РЕКОМЕНДАЦИЯМ ВОЗ) ЯВЛЯЮТСЯ

- А) сильные опиоиды
- Б) слабые опиоиды
- В) неопиоидные анальгетики
- Г) нейролептаналгезия

1508. [T010462] ПОД КОМБИНИРОВАННОЙ ОПЕРАЦИЕЙ ПОНИМАЮТ УДАЛЕНИЕ ОПУХОЛИ

- А) с резекцией (удалением) другого органа, вовлеченного в опухолевый процесс
- Б) в пределах здоровых тканей вместе с регионарным лимфатическим барьером и всеми доступными лимфоузлами и клетчаткой в зоне операции
- В) вместе с регионарным лимфатическим барьером и одновременным выполнением операции по поводу какого либо другого неонкологического заболевания
- Г) в пределах здоровых тканей вместе с регионарным лимфатическим барьером

1509. [T010467] НАИБОЛЕЕ ЭФФЕКТИВНЫМ МЕТОДОМ СИСТЕМНОЙ ТЕРАПИИ ПРИ ФОЛЛИКУЛЯРНОМ РАКЕ ЩИТОВИДНОЙ ЖЕЛЕЗЫ ЯВЛЯЕТСЯ

- А) радиоизотоп йода-131
- Б) блеомицин
- В) метотрексат
- Г) митомицин С

1510. [T010468] ВЕДУЩИМ МЕТОДОМ ЛЕЧЕНИЯ ФИБРОАДЕНОМЫ МОЛОЧНОЙ ЖЕЛЕЗЫ ЯВЛЯЕТСЯ

- А) секторальная резекция
- Б) адьювантная химиотерапия
- В) неоадьювантная лучевая терапия
- Г) брахитерапия

1511. [T010472] ОСНОВНЫМ МЕТОДОМ ДИАГНОСТИКИ В ОНКОЛОГИИ ЯВЛЯЕТСЯ

- А) морфологический
- Б) лучевой
- В) лабораторный
- Г) лабораторно-инструментальный

1512. [T010473] ПОНЯТИЕ «РАННИЙ РАК» ПОДРАЗУМЕВАЕТ

- А) рак I-II стадий
- Б) тяжелую дисплазию
- В) рак II-III стадий
- Г) все стадии рака, кроме IV

1513. [T010474] ПЕРВИЧНУЮ ДИАГНОСТИКУ ЗЛОКАЧЕСТВЕННЫХ НОВООБРАЗОВАНИЙ НАРУЖНОЙ ЛОКАЛИЗАЦИИ ОСУЩЕСТВЛЯЮТ

- А) смотровые кабинеты
- Б) кабинеты профилактики
- В) подростковые кабинеты
- Г) онкологические диспансеры

1514. [T010476] ОБЛИГАТНЫМ ПРЕДРАКОМ ТОЛСТОЙ КИШКИ ЯВЛЯЕТСЯ

- А) диффузный семейный полипоз
- Б) болезнь Крона
- В) неспецифический язвенный колит
- Г) гиперпластический полип

1515. [T010477] СИНДРОМ АНОРЕКСИИ-КАХЕКСИИ НАИБОЛЕЕ ВЫРАЖЕН ПРИ РАКЕ

- А) желудка, поджелудочной железы
- Б) почки, надпочечника
- В) шейки матки, раке эндометрия
- Г) кожи, меланоме

1516. [T010478] К ПРИЗНАКУ КАХЕКСИИ ОТНОСИТСЯ ПОТЕРЯ МАССЫ ТЕЛА

- А) >5% за последние 6 мес.
- Б) >5% за последние 12 мес.
- В) >10% за последние 6 мес.
- Г) >10% за последние 12 мес.

1517. [T010479] НАИБОЛЕЕ ИНФОРМАТИВНЫМ НЕИНВАЗИВНЫМ МЕТОДОМ ДИАГНОСТИКИ ОПУХОЛИ ВИЛЬМСА ЯВЛЯЕТСЯ

- А) компьютерная томография
- Б) ультразвуковое исследование
- В) почечная ангиография
- Г) реносцинтиграфия

1518. [T010483] НАИБОЛЕЕ ЧАСТЫМ КЛИНИЧЕСКИМ ПРОЯВЛЕНИЕМ ГЕПАТОЦЕЛЛЮЛЯРНОГО РАКА ЯВЛЯЕТСЯ

- А) гепатомегалия
- Б) иктеричность кожных покровов
- В) лихорадка
- Г) синдром астении-кахексии

1519. [T010484] ДЛЯ РАКА СРЕДНЕАМПУЛЯРНОГО ОТДЕЛА ПРЯМОЙ КИШКИ ХАРАКТЕРНЫ

- А) частые тенезмы с отхождением крови и слизи
- Б) боли в правой подвздошной области и над лоном
- В) запоры и поносы
- Г) опухоль в правой подвздошной области, анемия

1520. [T010485] ДЛЯ ДИАГНОСТИКИ РАКА ЖЕЛУДКА ПРИМЕНЯЮТ

- А) фиброгастроскопию с биопсией
- Б) компьютерную томографию
- В) позитронно-эмиссионную томографию
- Г) ультразвуковое исследование

1521. [T010486] НАИБОЛЕЕ ДОСТОВЕРНЫМ МЕТОДОМ ДИАГНОСТИКИ РАКА МОЛОЧНОЙ ЖЕЛЕЗЫ ЯВЛЯЕТСЯ

- А) биопсия под контролем УЗИ
- Б) компьютерная томография
- В) маммография
- Г) определение СА-125

1522. [T010487] ЭФФЕКТИВНОСТЬ ЛЕЧЕНИЯ РАННИХ ФОРМ РАКА ДОСТИГАЕТ ____ %

- А) 90-100
- Б) 70-80
- В) 40-50
- Г) 25-35

1523. [T010488] ВОССТАНОВИТЕЛЬНАЯ ЦЕЛЬ РЕАБИЛИТАЦИИ ОНКОЛОГИЧЕСКИХ БОЛЬНЫХ ПРЕДУСМАТРИВАЕТ

- А) реконструктивно-пластические операции для восстановления трудоспособности
- Б) адаптацию пациента к новому психо-физическому состоянию
- В) антиэметогенную терапию
- Г) терапию хронического болевого синдрома

1524. [T010490] ДЕПРЕССИЯ У ОНКОЛОГИЧЕСКИХ БОЛЬНЫХ ВСТРЕЧАЕТСЯ В ____ %

- А) 15-25
- Б) 50-55
- В) 80-85
- Г) 90-100

1525. [T010491] К ОСНОВНЫМ КРИТЕРИЯМ ЭФФЕКТИВНОСТИ ЛЕЧЕНИЯ В ОНКОЛОГИИ ОТНОСЯТ

- А) выживаемость, качество жизни
- Б) продолжительность временной и стойкой нетрудоспособности
- В) потери DALY
- Г) критерий Манна-Уитни

1526. [T010492] ВЕДУЩИМ ЗВЕНОМ ПАТОГЕНЕЗА ПРИ МЕНИНГОКОКЦЕМИИ ЯВЛЯЕТСЯ

- А) поражение эндотелия сосудов
- Б) отек и набухание головного мозга
- В) поражение миокарда и перикарда
- Г) поражение эпителия верхних дыхательных путей

1527. [T010493] НАИБОЛЕЕ ТИПИЧНЫМ ПРИЗНАКОМ МЕНИНГОКОКЦЕМИИ ЯВЛЯЕТСЯ

- А) геморрагическая звездчатая сыпь
- Б) менингеальный синдром
- В) гепатолиенальный синдром
- Г) пятнисто-папулезная звездчатая сыпь

1528. [T010494] ОСЛОЖНЕНИЕМ МЕНИНГОКОККОВОГО МЕНИНГИТА ЯВЛЯЕТСЯ

- А) отек головного мозга
- Б) инфекционно-токсический шок
- В) тромбо-геморрагический синдром
- Г) гиперпродукция ликвора

1529. [T010495] МАЛЯРИЙНЫЙ ПАРОКСИЗМ ПРОЯВЛЯЕТСЯ КЛИНИЧЕСКИМИ ФАЗАМИ

- А) озноб – жар – пот
- Б) судороги – бред – кома
- В) сомноленция – сопор – кома
- Г) жар – пот – сон

1530. [T010496] МЕТОДОМ ЛАБОРАТОРНОЙ ДИАГНОСТИКИ ДЛЯ ВЫЯВЛЕНИЯ ВОЗБУДИТЕЛЯ МАЛЯРИИ В МАТЕРИАЛЕ ОТ БОЛЬНОГО, ЯВЛЯЕТСЯ

- А) микроскопия мазка крови
- Б) серологический
- В) паразитоовоскопический
- Г) биологический

1531. [T010504] ОПОРНО-ДИАГНОСТИЧЕСКИМ МЕТОДОМ ДЛЯ ПОДТВЕРЖДЕНИЯ ДИАГНОЗА «ВИРУСНЫЙ ГЕПАТИТ», ЯВЛЯЕТСЯ

- А) обнаружение маркеров вирусных гепатитов
- Б) определение уровня общего билирубина и его фракции
- В) определение активности АлАТ
- Г) исследование мочи на желчные пигменты

1532. [T010505] К НАИБОЛЕЕ ВАЖНЫМ ЛАБОРАТОРНЫМ ПОКАЗАТЕЛЯМ ЦИТОЛИЗА ГЕПАТОЦИТОВ ОТНОСЯТ

- А) повышение активности АлАТ и АсАТ
- Б) повышение уровня билирубина и желчных пигментов
- В) снижение сулемового титра и тимоловой пробы
- Г) гиперальбуминемию, гипопротромбинемию

1533. [T010506] В РАЗВИТИИ СЕКРЕТОРНОЙ ДИАРЕИ ПРИ ОСТРЫХ КИШЕЧНЫХ ИНФЕКЦИЯХ ОСНОВНУЮ РОЛЬ ИГРАЕТ

- А) активация аденилатциклазы
- Б) незавершенный фагоцитоз
- В) гипосмолярность
- Г) внутриклеточная персистенция

1534. [T010508] ПРИЧИНОЙ АРТЕРИАЛЬНОЙ ГИПОТЕНЗИИ ПРИ ХОЛЕРЕ ЯВЛЯЕТСЯ

- А) гиповолемический шок
- Б) инфекционно-токсический шок
- В) кардиогенный шок
- Г) коллапс

1535. [T010510] ПРИ ХОЛЕРЕ ДЛЯ БАКТЕРИОЛОГИЧЕСКОГО ИССЛЕДОВАНИЯ ПРОИЗВОДЯТ ЗАБОР

- А) испражнений, рвотных масс
- Б) крови, рвотных масс
- В) испражнений, крови
- Г) рвотных масс, мокроты

1536. [T010511] ПРИЗНАКОМ СИНДРОМА ИНТОКСИКАЦИИ ПРИ ОСТРОЙ ДИЗЕНТЕРИИ ЯВЛЯЕТСЯ

- А) лихорадка
- Б) жидкий стул
- В) боль внизу живота
- Г) брадикардия

1537. [T010515] СЫПЬ У БОЛЬНЫХ БРЮШНЫМ ТИФОМ ПОЯВЛЯЕТСЯ НА _____ ДЕНЬ БОЛЕЗНИ

- А) 8 - 10
- Б) 5 - 7
- В) 12 - 14
- Г) 3 - 4

1538. [T010517] ЧАСТЫМ КЛИНИЧЕСКИМ ВАРИАНТОМ ТЕЧЕНИЯ ГАСТРОИНТЕСТИНАЛЬНОЙ ФОРМЫ САЛЬМОНЕЛЛЕЗА ЯВЛЯЕТСЯ

- А) гастроэнтерит
- Б) гастродуоденит
- В) панкреатит
- Г) энтероколит

1539. [T010518] ДЛЯ ГАСТРОИНТЕСТИНАЛЬНОЙ ФОРМЫ САЛЬМОНЕЛЛЕЗА ХАРАКТЕРЕН КЛИНИЧЕСКИЙ СИНДРОМ

- А) дегидратационный
- Б) менингеальный
- В) миоплегический
- Г) катаральный

1540. [T010519] ПРИ САЛЬМОНЕЛЛЕЗЕ КАЛ ИМЕЕТ ВИД

- А) «болотной тины»
- Б) «малинового желе»
- В) «рисового отвара»
- Г) «горохового пюре»

1541. [T010521] НАЧАЛЬНЫМ ПЕРИОДОМ В КЛИНИЧЕСКОМ ТЕЧЕНИИ ГЕМОРАГИЧЕСКОЙ ЛИХОРАДКИ С ПОЧЕЧНЫМ СИНДРОМОМ ЯВЛЯЕТСЯ

- А) лихорадочный
- Б) олигоурический
- В) полиурический
- Г) гиповолемический

1542. [T010524] ПЕРЕДАЧА ВОЗБУДИТЕЛЯ ПРИ ЧУМЕ ОСУЩЕСТВЛЯЕТСЯ

- А) блохами
- Б) вшами
- В) комарами
- Г) клещами

1543. [T010527] ЭТИОТРОПНЫМ СРЕДСТВОМ ЛЕЧЕНИЯ РОЖИ ЯВЛЯЮТСЯ

- А) антибиотики
- Б) противовоспалительные средства
- В) глюкокортикостероиды
- Г) мазевые повязки

**1544. [T010529] ЭТИОТРОПНАЯ ТЕРАПИЯ ГРИППА ПРОВОДИТСЯ _____
ПРЕПАРАТАМИ**

- А) противовирусными
- Б) антибактериальными
- В) иммуносупрессорными
- Г) противовоспалительными

**1545. [T010530] ДЛЯ ОРАЛЬНОЙ РЕГИДРАТАЦИИ БОЛЬНЫХ ЛЕГКИМИ
ФОРМАМИ ОСТРЫХ КИШЕЧНЫХ ИНФЕКЦИЙ ИСПОЛЬЗУЕТСЯ**

- А) глюкосолан
- Б) хлосоль
- В) дисоль
- Г) трисоль

1546. [T010531] ДЛЯ РЕГИДРАТАЦИОННОЙ ТЕРАПИИ ИСПОЛЬЗУЮТ

- А) кристаллоиды
- Б) энтеросорбенты
- В) коллоиды
- Г) плазмозаменители

1547. [T010532] АНТИТОКСИЧЕСКИЕ СЫВОРОТКИ ПРИМЕНЯЮТСЯ ДЛЯ ЛЕЧЕНИЯ

- А) ботулизма
- Б) балантидиаза
- В) сыпного тифа
- Г) боррелиоза

1548. [T010536] ОСНОВНЫМ МЕТОДОМ ЛЕЧЕНИЯ ЧУМЫ ЯВЛЯЕТСЯ

- А) антибиотикотерапия
- Б) дегидратация
- В) десенсибилизация
- Г) регидратация

1549. [T010537] ЭКСТРЕННАЯ ПРОФИЛАКТИКА ХОЛЕРЫ ПРОВОДИТСЯ ПРЕПАРАТОМ

- А) доксициклин
- Б) пенициллин
- В) тиенам
- Г) диклофенак

1550. [T010538] ГЛАВНЫМ ПРИНЦИПОМ ПРОФИЛАКТИКИ РЕЦИДИВОВ РОЖИ ЯВЛЯЕТСЯ

- А) полноценное лечение первичной рожи
- Б) повторный курс бензилпенициллина через 10 дней
- В) санация очагов стафилококковой инфекции в организме
- Г) лечение хронической лимфо-венозной недостаточности

1551. [Т010541] МЕДИЦИНСКИЙ РАБОТНИК ПРИ ВЫЯВЛЕНИИ В МЕДИЦИНСКОЙ ОРГАНИЗАЦИИ БОЛЬНОГО, ПОДОЗРИТЕЛЬНОГО НА ОСОБО ОПАСНУЮ ИНФЕКЦИЮ

- А) изолирует его и, не выходя из помещения, извещает руководителя своего учреждения о выявленном больном
- Б) извещает органы Роспотребнадзора или вышестоящие инстанции
- В) изолирует его, а сам выходит из кабинета и срочно оповещает руководителя своего учреждения
- Г) заполняет экстренное извещение и оповещает всех медицинских работников данного учреждения

1552. [Т011542] ПОД САНИТАРНЫМИ ПОТЕРЯМИ ПОНИМАЮТ

- А) пораженных (оставшихся в живых) в результате чрезвычайной ситуации
- Б) заболевших инфекционными заболеваниями в результате чрезвычайной ситуации
- В) пострадавших с нарушенным санитарным состоянием в зоне чрезвычайной ситуации
- Г) потери санитарного имущества при воздействии поражающих факторов вызвавших чрезвычайную ситуацию

1553. [Т011543] ВНЕЗАПНОЕ СОБЫТИЕ, ВЛЕКУЩЕЕ ЗА СОБОЙ РАЗРУШЕНИЕ ЗДАНИЙ, СООРУЖЕНИЙ И ГИБЕЛЬ ЛЮДЕЙ, НАЗЫВАЮТ

- А) катастрофой
- Б) аварией
- В) чрезвычайной ситуацией
- Г) происшествием

**1554. [Т011544] ПОВРЕЖДЕНИЯ, ВОЗНИКАЮЩИЕ В РЕЗУЛЬТАТЕ ОДНОВРЕМЕННОГО ИЛИ ПОСЛЕДОВАТЕЛЬНОГО ВОЗДЕЙСТВИЯ НА ОРГАНИЗМ НЕСКОЛЬКИХ ПОРАЖАЮЩИХ ФАКТОРОВ, НАЗЫВАЮТ
ПОРАЖЕНИЯМИ**

- А) комбинированными
- Б) изолированными
- В) множественными
- Г) сочетанными

1555. [Т011545] ПОД ЛЕТАЛЬНОСТЬЮ ПОНИМАЮТ

- А) относительный уровень смертельных исходов среди больных той или иной болезнью (раненых с тем или иным ранением) или в группе больных (раненых) различными болезнями (ранениями)
- Б) отношение числа умерших от определенной болезни к числу больных той же болезнью и является при прочих равных условиях выражением тяжести тех или иных заболеваний
- В) отношение числа умерших от определенной болезни (или болезней) к численности населения
- Г) термин, выражающий размеры, частоту распространения смертных случаев среди населения

1556. [Т011546] ХАРАКТЕРИСТИКОЙ ЧРЕЗВЫЧАЙНОЙ СИТУАЦИИ МЕЖМУНИЦИПАЛЬНОГО ХАРАКТЕРА ЯВЛЯЕТСЯ

- А) зона ЧС затрагивает территорию двух и более поселений или межселенную территорию
- Б) зона ЧС затрагивает территорию двух и более субъектов РФ, пострадавших от 50 до 500 человек, материальный ущерб от 5 до 500 млн. руб.
- В) зона ЧС не выходит за пределы территории одного субъекта РФ, пострадавших от 50 до 500 человек, материальный ущерб от 5 до 500 млн. руб.
- Г) зона ЧС находится между различными муниципальными образованиями и имеет материальный ущерб до 100 тыс. руб.

1557. [Т011547] ПРИЧИНОЙ ГИБЕЛИ БОЛЬШИНСТВА ПОСТРАДАВШИХ ПРИ ЧРЕЗВЫЧАЙНЫХ СИТУАЦИЯХ ЯВЛЯЕТСЯ

- А) несвоевременность оказания медицинской помощи
- Б) воздействие механического поражающего фактора
- В) недостаточное обеспечение средствами защиты
- Г) неорганизованные эвакуационные мероприятия

1558. [Т011548] В СВОЕМ РАЗВИТИИ ЧРЕЗВЫЧАЙНЫЕ СИТУАЦИИ ПРОХОДЯТ ОСНОВНЫЕ ФАЗЫ

- А) накопления, инициирования, развития и протекания, действия остаточных факторов поражения, ликвидации
- Б) изоляции, спасения, восстановления
- В) инициирования, накопления, действия остаточных факторов поражения, развития и протекания, ликвидации
- Г) воздействия, разрешения, восстановления

1559. [Т011550] БРИГАДЫ СКОРОЙ МЕДИЦИНСКОЙ ПОМОЩИ ЯВЛЯЮТСЯ

- А) нештатными формированиями службы медицины катастроф
- Б) штатными формированиями Всероссийской службы медицины катастроф
- В) учреждениями Всероссийской службы медицины катастроф Российской Федерации
- Г) формированиями министерства Российской Федерации по делам гражданской обороны, чрезвычайных ситуаций и ликвидации последствий стихийных бедствий

1560. [Т011553] РЕЖИМОМ ФУНКЦИОНИРОВАНИЯ ВСЕРОССИЙСКОЙ СЛУЖБЫ МЕДИЦИНЫ КАТАСТРОФ ЯВЛЯЕТСЯ

- А) режим повседневной деятельности, повышенной готовности, чрезвычайной ситуации
- Б) локальный, муниципальный, региональный, федеральный режим деятельности
- В) функциональный, территориальный режим деятельности в чрезвычайной ситуации
- Г) режим повседневной деятельности, режим чрезвычайной деятельности в чрезвычайной ситуации

1561. [Т011558] БРИГАДЫ СПЕЦИАЛИЗИРОВАННОЙ МЕДИЦИНСКОЙ ПОМОЩИ ПРЕДНАЗНАЧЕНЫ ДЛЯ

- А) специализации или усиления ЛПУ и формирований
- Б) формирования 1 этапа медицинской эвакуации
- В) формирования 2 этапа медицинской эвакуации
- Г) проведения специальных мероприятий 1 медицинской помощи

1562. [Т011565] ГЕМОРРАГИЧЕСКОЕ ВОСПАЛЕНИЕ БАРАБАННОЙ ПЕРЕПОНКИ НАБЛЮДАЕТСЯ ПРИ _____ ОТИТЕ

- А) гриппозном
- Б) скарлатинозном
- В) дифтеритическом
- Г) коревом

1563. [T011566] ГАЙМОРИТ, ОБУСЛОВЛЕННЫЙ ВОСПАЛЕНИЕМ ЗУБОВ, НАЗЫВАЮТ

- А) одонтогенным
- Б) гнойным
- В) гнойно-полипозным
- Г) банальным

1564. [T011567] ТОТАЛЬНЫМ ВОСПАЛЕНИЕМ ВСЕХ ОКОЛОНОСОВЫХ ПАЗУХ НАЗЫВАЮТ

- А) пансинусит
- Б) обострение хронического синусита
- В) сфеноидит
- Г) острый синусит

1565. [T011573] ПРИ НОСОВОМ КРОВОТЕЧЕНИИ ИЗ ПЕРЕДНИХ ОТДЕЛОВ НОСА НА ФОНЕ ГИПЕРТОНИЧЕСКОГО КРИЗА НЕОБХОДИМО

- А) произвести переднюю тампонаду носа и назначить гипотензивную терапию
- Б) произвести переднюю тампонаду носа
- В) произвести заднюю тампонаду носа
- Г) положить больного в горизонтальное положение

1566. [T011584] ОТОГЕННЫЙ СЕПСИС ЧАЩЕ РАЗВИВАЕТСЯ В РЕЗУЛЬТАТЕ

- А) тромбоза сигмовидного синуса
- Б) травмы височной кости
- В) серозного лабиринтита
- Г) обострения хронического гнойного мезотимпанита

1567. [T011587] АДЕНОИДЫ ПРИВОДЯТ К

- А) нарушению носового дыхания и деформации лицевого скелета
- Б) нарушению равновесия и умственного развития
- В) деформации лицевого скелета и перегородки носа
- Г) нарушению питания и деформации лицевого скелета

1568. [T011589] ЛИХОРАДКА, ФАРИНГИТ, КОНЬЮНКТИВИТ ХАРАКТЕРНЫ ДЛЯ _____ АНГИНЫ

- А) аденовирусной
- Б) герпетической
- В) скарлатинозной
- Г) коревой

1569. [T012201] ПРИ СТРЕПТОДЕРМИИ ПОРАЖАЮТСЯ

- А) эпидермис и дерма
- Б) потовые железы
- В) сальные железы
- Г) волосяные фолликулы

1570. [T012202] ПРИ СТАФИЛОДЕРМИИ ПОРАЖАЮТСЯ

- А) сально-волосяные фолликулы
- Б) волосы
- В) роговой и блестящий слои эпидермиса
- Г) ногти

1571. [T012203] СУБЪЕКТИВНЫЕ ОЩУЩЕНИЯ ПРИ ЧЕСОТКЕ ВЫРАЖАЮТСЯ

- А) ночным зудом
- Б) жжением
- В) болью
- Г) чувством стягивания кожи

1572. [T012204] ДЛЯ ЛЕЧЕНИЯ ЧЕСОТКИ ПРИМЕНЯЮТ

- А) спрегаль
- Б) 3% салициловый спирт
- В) преднизолоновую мазь
- Г) ихтиоловую пасту

1573. [T012205] ДЛЯ ЧЕСОТКИ ХАРАКТЕРНЫ

- А) парные миллиарные папулы
- Б) сгруппированные лентикулярные папулы
- В) везикулы
- Г) пустулы

1574. [T012208] ИНКУБАЦИОННЫЙ ПЕРИОД СИФИЛИСА ДЛИТСЯ

- А) 3 недели
- Б) 7 дней
- В) 1,5 месяца
- Г) 24 часа

1575. [T012211] ВЫСЫПАНИЯ ВТОРИЧНОГО ПЕРИОДА СИФИЛИСА

- А) исчезают бесследно
- Б) оставляют рубцы
- В) оставляют пигментацию
- Г) оставляют атрофию

1576. [T012214] ДЛЯ ВТОРИЧНОГО СИФИЛИСА ХАРАКТЕРНЫ

- А) розеолы
- Б) уртикарии
- В) бугорки
- Г) гуммы

1577. [T012215] СРЕДНЯЯ ДЛИТЕЛЬНОСТЬ ИНКУБАЦИИ ПРИ ГОНОРЕЕ СОСТАВЛЯЕТ

- А) 1–10 дней
- Б) 3 недели
- В) 12 часов
- Г) 7–8 часов

1578. [T012216] ДОСТОВЕРНЫМ ПРИЗНАКОМ ПОЗДНЕГО ВРОЖДЕННОГО СИФИЛИСА ЯВЛЯЕТСЯ

- А) триада Гетчинсона
- Б) седловидный нос
- В) саблевидные голени
- Г) «олимпийский лоб»

1579. [T012223] НАИБОЛЕЕ ЧАСТЫМ МЕТОДОМ ДИАГНОСТИКИ ГОНОРЕИ ЯВЛЯЕТСЯ

- А) бактериоскопический
- Б) бактериологический
- В) ПЦР
- Г) иммуноферментный анализ

1580. [T012224] ПЕРВИЧНЫМ ЭЛЕМЕНТОМ ПРИ ПОВЕРХНОСТНОЙ СТРЕПТОДЕРМИИ ЯВЛЯЕТСЯ

- А) фликтена
- Б) фолликулит
- В) пятно
- Г) папула

1581. [T012225] ПЕРВИЧНЫМ ЭЛЕМЕНТОМ ПРИ ПОВЕРХНОСТНОЙ СТАФИЛОДЕРМИИ ЯВЛЯЕТСЯ

- А) фолликулит
- Б) фликтена
- В) пятно
- Г) папула

1582. [T012227] ПРИ ЛЕЧЕНИИ ФУРУНКУЛА В НАЧАЛЬНОЙ СТАДИИ НАЗНАЧАЮТ

- А) мази с антибиотиками
- Б) 2 % салициловый спирт
- В) компрессы с борной кислотой
- Г) примочки с ихтиолом

1583. [T012229] ДЛЯ НАРУЖНОГО ЛЕЧЕНИЯ МИКОЗОВ ПРИМЕНЯЮТ МАЗЬ

- А) ламизил
- Б) зовиракс
- В) синалар
- Г) далацин

1584. [T012332] ГЕНЕРАЛИЗОВАННУЮ ФОРМУ САЛЬМОНЕЛЛЕЗА ОТ ЛОКАЛИЗОВАННОЙ ОТЛИЧАЕТ

- А) гепатоспленомегалия
- Б) рвота
- В) боли в животе
- Г) жидкий стул

1585. [T012334] ГЕМОМРАГИЧЕСКУЮ ЛИХОРАДКУ С ПОЧЕЧНЫМ СИНДРОМОМ В НАЧАЛЬНОМ ПЕРИОДЕ ХАРАКТЕРИЗУЕТ

- А) гиперемия и одутловатость лица
- Б) бледность кожных покровов
- В) розеолезная сыпь
- Г) зуд кожи

1586. [T012337] САМЫМ РАННИМ ПРОЯВЛЕНИЕМ ВИЧ-ИНФЕКЦИИ ЯВЛЯЕТСЯ

- А) мононуклеозоподобный синдром
- Б) длительная диарея
- В) саркома Капоши
- Г) кахексия

1587. [T012339] К СЕРОЛОГИЧЕСКИМ МАРКЕРАМ, ХАРАКТЕРНЫМ ДЛЯ ВИРУСНОГО ГЕПАТИТА А В ОСТРОМ ПЕРИОДЕ БОЛЕЗНИ, ОТНОСЯТ

- А) anti-HAV IgM
- Б) HBsAg
- В) anti-Hbcor IgM
- Г) anti-HCV IgM

1588. [T012340] ДЛЯ ОСТРОЙ ФОРМЫ АМЕБИАЗА ХАРАКТЕРНО СОЧЕТАНИЕ

- А) болей в правой подвздошной области и стула по типу «малинового желе»
- Б) болей в правой подвздошной области и жидкого стула
- В) рвоты и отсутствия болей в животе
- Г) высокой температуры тела и жидкого стула с прожилками крови

1589. [T012341] ДЛЯ БОТУЛИЗМА ХАРАКТЕРНО СОЧЕТАНИЕ

- А) нарушения зрения и глотания
- Б) высокой температуры тела и частого жидкого стула
- В) высокой температуры тела и нарушения сознания
- Г) судорог мышц и жидкого стула

1590. [T012342] ПРИ АЛГИДНОЙ ФОРМЕ ХОЛЕРЫ ХАРАКТЕРНА ПОТЕРЯ МАССЫ ТЕЛА НА

- А) 10% и более
- Б) 1-3%
- В) 3-6%
- Г) 6-9%

1591. [T012343] ДЛЯ БУБОННОЙ ФОРМЫ ЧУМЫ ХАРАКТЕРНЫ

- А) гиперемия кожи, периаденит и болезненность bubona при пальпации
- Б) четкая конфигурация лимфоузла и отсутствие изменений кожи
- В) обычная окраска кожи над bubоном и отсутствие болезненности при пальпации
- Г) гиперемия кожи над bubоном и отсутствие болезненности при пальпации

1592. [T012344] СТУЛ ПРИ КОЛИТИЧЕСКОМ ВАРИАНТЕ ДИЗЕНТЕРИИ

- А) скудный, со слизью и прожилками крови
- Б) обильный водянистый
- В) обильный типа «мясных помоев»
- Г) типа «малинового желе»

1593. [T012345] ПРИ БОТУЛИЗМЕ ПОРАЖАЮТСЯ

- А) двигательные ядра продолговатого мозга
- Б) периферические нервы
- В) ганглии
- Г) участки коры головного мозга

1594. [T012346] СТУЛ ПРИ ХОЛЕРЕ

- А) обильный, водянистый, без калового запаха и окраски
- Б) обильный, водянистый, зловонный
- В) обильный, водянистый, зеленоватой окраски
- Г) водянистый с примесью крови

1595. [T012347] К КЛИНИЧЕСКИМ СИМПТОМАМ, ХАРАКТЕРНЫМ ДЛЯ ГАСТРОИНТЕСТИНАЛЬНОЙ ФОРМЫ САЛЬМОНЕЛЛЕЗА, ОТНОСЯТСЯ

- А) тошнота, рвота, жидкий водянистый стул зеленоватого цвета, диффузные боли в животе, высокая температура тела
- Б) рвота без тошноты, без болей в животе, нормальная температура тела
- В) схваткообразные боли в животе, скудный стул, высокая температура тела
- Г) обильный водянистый стул типа «рисового отвара», без болей в животе, нормальная температура тела

1596. [T012348] ПРИ БРЮШНОМ ТИФЕ ПЕРВИЧНОЕ ПОЯВЛЕНИЕ СЫПИ НАБЛЮДАЕТСЯ

- А) на 8-10 день болезни
- Б) на 1-3 день болезни
- В) на 4-7 день болезни
- Г) после 14 дня болезни

1597. [T012350] ДЛЯ СИБИРЕЯЗВЕННОГО КАРБУНКУЛА ХАРАКТЕРНО НАЛИЧИЕ

- А) черного, безболезненного струпа
- Б) яркой гиперемии кожи
- В) резкой болезненности
- Г) гнойного отделяемого

1598. [T012351] ДЛЯ ЛАБОРАТОРНОГО ПОДТВЕРЖДЕНИЯ ДИАГНОЗА МАЛЯРИИ ИССЛЕДУЕТСЯ

- А) кровь
- Б) кал
- В) моча
- Г) желчь

1599. [T012352] В ПЕРВУЮ НЕДЕЛЮ БРЮШНОГО ТИФА ВОЗБУДИТЕЛЬ ЧАЩЕ ВСЕГО ОБНАРУЖИВАЕТСЯ В СУБСТРАТЕ

- А) крови
- Б) кала
- В) мочи
- Г) желчи

1600. [T012354] ДЛЯ РАННЕЙ ДИАГНОСТИКИ ОСТРЫХ ВИРУСНЫХ ГЕПАТИТОВ НАИБОЛЕЕ ИНФОРМАТИВНЫМ ЯВЛЯЕТСЯ ОПРЕДЕЛЕНИЕ В КРОВИ УРОВНЯ

- А) аланинаминотрансферазы
- Б) альбумина
- В) щелочной фосфатазы
- Г) холестерина

1601. [T012355] СИМПТОМОМ, ХАРАКТЕРНЫМ ДЛЯ КИШЕЧНОГО КРОВОТЕЧЕНИЯ ПРИ БРЮШНОМ ТИФЕ, ЯВЛЯЕТСЯ

- А) тахикардия, падение артериального давления
- Б) боли в животе
- В) положительный симптом Щеткина
- Г) нарушение сознания

1602. [T012356] ДЛЯ ГРИППА ХАРАКТЕРНО СОЧЕТАНИЕ

- А) высокой температуры тела, головной боли, миалгии, трахеита, непродуктивного насморка
- Б) субфебрильной температуры тела, ларингита, ринита
- В) высокой температуры тела, увеличения миндалин, лимфатических узлов, фарингита
- Г) высокой температуры тела, конъюнктивита, фарингита

1603. [T012357] ДЛЯ ПЛЕНЧАТОЙ ДИФТЕРИИ РОТОГЛОТКИ ХАРАКТЕРНЫ

- А) налеты, которые не выходят за пределы небных миндалин
- Б) налеты, распространяющиеся на дужки и мягкое небо
- В) грубые, распространенные налеты, отек шейной клетчатки
- Г) гиперемия слизистой оболочки ротоглотки и гнойные фолликулы на миндалинах

1604. [T012358] ДЛЯ ИНФЕКЦИОННОГО МОНОНУКЛЕОЗА ХАРАКТЕРНЫМ ЯВЛЯЕТСЯ

- А) лейкоцитоз, лимфоцитоз, моноцитоз, наличие атипичных мононуклеаров
- Б) нейтрофильный лейкоцитоз
- В) лейкопения с относительным лимфоцитозом
- Г) лейкопения, лимфоцитоз, моноцитоз

1605. [T012360] СИНДРОМ ТРАХЕИТА ПРЕИМУЩЕСТВЕННО ХАРАКТЕРЕН ДЛЯ

- А) гриппа
- Б) парагриппа
- В) риновирусной инфекции
- Г) аденовирусной инфекции

1606. [T012361] ОСЛОЖНЕНИЕ «ЛОЖНЫЙ КРУП» ХАРАКТЕРНО ДЛЯ

- А) парагриппа
- Б) риновирусной инфекции
- В) аденовирусной инфекции
- Г) гриппа

1607. [T012362] ХРОНИЗАЦИЕЙ ПАТОЛОГИЧЕСКОГО ПРОЦЕССА С ИСХОДОМ В ЦИРРОЗ ЧАЩЕ СОПРОВОЖДАЕТСЯ ВИРУСНЫЙ ГЕПАТИТ

- А) С
- Б) А
- В) В
- Г) Е

1608. [T012363] НАИБОЛЕЕ ЧАСТЫМ ИСХОДОМ ВИРУСНОГО ГЕПАТИТА А ЯВЛЯЕТСЯ

- А) выздоровление
- Б) острая печеночная недостаточность
- В) цирроз печени
- Г) летальный

1609. [T012365] ДЛЯ ИНФЕКЦИОННОГО МОНОНУКЛЕОЗА ХАРАКТЕРНО СОЧЕТАНИЕ ЛИХОРАДКИ И

- А) ангины, лимфаденопатии, гепатоспленомегалии
- Б) лимфаденопатии, болей в животе
- В) ангины, лимфаденопатии, диареи
- Г) тошноты, рвоты

1610. [T012366] ДЛЯ НАЧАЛА МЕНИНГОКОККОВОГО МЕНИНГИТА ХАРАКТЕРНЫ

- А) быстрое повышение температуры, головная боль, рвота без болей в животе
- Б) постепенное начало, головная боль, рвота, жидкий стул
- В) высокая температура, рвота, боли в животе
- Г) высокая температура, головная боль, нарушение зрения

1611. [T012367] ДЛЯ ЛЕЧЕНИЯ КОЖНЫХ ПРОЯВЛЕНИЙ ГЕРПЕТИЧЕСКОЙ ИНФЕКЦИИ, ВЫЗВАННОЙ ВИРУСОМ ПРОСТОГО ГЕРПЕСА 1 ТИПА, МЕСТНО ИСПОЛЬЗУЮТ

- А) ацикловир
- Б) ремантадин
- В) арбидол
- Г) ганцикловир

1612. [T012368] ДЛЯ ЛЕЧЕНИЯ ДИЗЕНТЕРИИ ПРИ КОЛИТИЧЕСКОМ ВАРИАНТЕ ИСПОЛЬЗУЮТ

- А) ципрофлоксацин
- Б) пенициллин
- В) азитромицин
- Г) эритромицин

1613. [T012401] НАИБОЛЕЕ ХАРАКТЕРНЫМ ЛАБОРАТОРНЫМ ПРИЗНАКОМ НЕФРОТИЧЕСКОГО СИНДРОМА ЯВЛЯЕТСЯ

- А) протеинурия с суточной потерей более 3,5 гр
- Б) бактериурия
- В) лейкоцитурия
- Г) гипоизостенурия

1614. [T012402] НА РАННИХ СТАДИЯХ АМИЛОИДОЗА НАИБОЛЕЕ ИНФОРМАТИВНОЙ ЯВЛЯЕТСЯ БИОПСИЯ

- А) слизистой прямой кишки
- Б) печени
- В) почек
- Г) кожи

1615. [T012403] ПОД ПРОБОЙ НЕЧИПОРЕНКО ПОНИМАЮТ

- А) подсчет количества форменных элементов в единице объема мочи
- Б) определение концентрационной функции почек
- В) определение количества форменных элементов в минутном объеме мочи
- Г) определение неорганических веществ в моче

1616. [T012404] ОСНОВНЫМ ЦИТОХИМИЧЕСКИМ МАРКЕРОМ ОСТРОГО МИЕЛОБЛАСТНОГО ЛЕЙКОЗА ЯВЛЯЕТСЯ ПОЛОЖИТЕЛЬНАЯ РЕАКЦИЯ НА

- А) миелопероксидазу
- Б) β-глюкуронидазу
- В) АТФазу
- Г) кислую фосфатазу

1617. [T012406] ДЛЯ ДИАГНОСТИКИ ХРОНИЧЕСКОГО ЛИМФОЛЕЙКОЗА В СОЧЕТАНИИ С ДРУГИМИ ПРИЗНАКАМИ ДОСТАТОЧНО НАДЕЖЕН ПРОЦЕНТ ЛИМФОЦИТОВ В МИЕЛОГРАММЕ, СОСТАВЛЯЮЩИЙ БОЛЕЕ

- А) 30
- Б) 20
- В) 10
- Г) 40

1618. [T012407] НАЛИЧИЕ ФИЛАДЕЛЬФИЙСКОЙ ХРОМОСОМЫ ХАРАКТЕРНО ДЛЯ

- А) хронического миелолейкоза
- Б) сублейкемического миелоидоза
- В) острого эритромиелоидоза
- Г) острого миеломоноцитарного лейкоза

1619. [T012408] МОРФОЛОГИЧЕСКИЙ СУБСТРАТ МНОЖЕСТВЕННОЙ МИЕЛОМЫ ПРЕДСТАВЛЕН

- А) плазмócитами
- Б) лимфоцитами
- В) макрофагами
- Г) эозинофилами

1620. [T012409] К ИЗМЕНЕНИЯМ В КОСТНОМ МОЗГЕ ПРИ АПЛАСТИЧЕСКОЙ АНЕМИИ ОТНОСЯТ

- А) снижение клеточности костного мозга, преобладание жировой ткани
- Б) преобладание кроветворного костного мозга над жировым
- В) очаговую пролиферацию лимфоцитов
- Г) сужение красного ростка

1621. [T012410] ДЛЯ ДИАГНОСТИКИ ИШЕМИЧЕСКОЙ БОЛЕЗНИ СЕРДЦА В СОМНИТЕЛЬНЫХ СЛУЧАЯХ НАИБОЛЕЕ ВАЖНЫМ ЯВЛЯЕТСЯ МЕТОД

- А) коронарографии
- Б) электрокардиографии
- В) велоэргометрии
- Г) чрезпищеводной стимуляции левого предсердия

1622. [T012412] НАИБОЛЕЕ ИНФОРМАТИВЕН В ДИАГНОСТИКЕ СТЕНОКАРДИИ ПРИНЦИПА МЕТОД

- А) холтеровского мониторирования ЭКГ
- Б) велоэргометрии
- В) чрезпищеводной стимуляции левого предсердия
- Г) электрокардиографии

1623. [T012413] ОБЯЗАТЕЛЬНЫМ ЛАБОРАТОРНЫМ ДИАГНОСТИЧЕСКИМ КРИТЕРИЕМ МИОКАРДИТА ЯВЛЯЕТСЯ

- А) повышение миокардиальных ферментов
- Б) лейкоцитоз крови
- В) ускорение скорости оседания эритроцитов
- Г) повышение иммуноглобулинов

1624. [T012414] ЭКГ-ПРИЗНАКОМ РУБЦОВЫХ ИЗМЕНЕНИЙ В МИОКАРДЕ ПРИ КРУПНООЧАГОВОМ ИНФАРКТЕ МИОКАРДА ЯВЛЯЕТСЯ

- А) зубец QS
- Б) подъем интервала ST выше изолинии
- В) смещение интервала ST ниже изолинии
- Г) отсутствие патологического зубца Q

1625. [T012415] ПРИ ДИАГНОСТИКЕ СТЕНОКАРДИИ ПРОБА С ФИЗИЧЕСКОЙ НАГРУЗКОЙ СЧИТАЕТСЯ ПОЛОЖИТЕЛЬНОЙ ПРИ

- А) появлении боли или стеснения в груди в сочетании с депрессией сегмента ST более 1 мм
- Б) появлении одышки при достижении субмаксимальной ЧСС
- В) повышении САД до 180 мм рт.ст и ДАД до 110 мм рт.ст.
- Г) регистрации косовосходящей депрессии сегмента ST до 1 мм

1626. [T012416] ПРИ ХРОНИЧЕСКОМ ГЕПАТИТЕ С СИНДРОМОМ ГИПЕРСПЛЕНИЗМА ОПАСНЫМ ЯВЛЯЕТСЯ

- А) снижение содержания тромбоцитов до $50 \times 10^9/\text{л}$
- Б) повышение аланинаминотрансферазы
- В) эозинофилия
- Г) ускоренная скорость оседания эритроцитов

1627. [T012417] РЕЗКО ПОВЫШАЕТСЯ ЩЕЛОЧНАЯ ФОСФАТАЗА И ГАММАГЛУТАМИНТРАНСПЕПТИДАЗА ПРИ

- А) хроническом гепатите с явлениями холестаза и билиарном циррозе печени
- Б) гемахроматозе
- В) болезни Вильсона-Коновалова
- Г) описторхозе

1628. [T012418] ФЕРМЕНТОМ, МЕТАБОЛИЗИРУЮЩИМ АЛКОГОЛЬ В ОРГАНИЗМЕ, ЯВЛЯЕТСЯ

- А) алкоголь-дегидрогеназа
- Б) глюкозо-6-фосфатаза
- В) алкоголь-оксидаза
- Г) алкоголь-синтетаза

1629. [T012419] СТУПЕНЧАТЫЕ И МОСТОВИДНЫЕ НЕКРОЗЫ ПЕЧЕНИ ВСТРЕЧАЮТСЯ ПРИ

- А) хроническом гепатите выраженной степени активности
- Б) гемохроматозе
- В) желчнокаменной болезни
- Г) жировой дистрофии печени

1630. [T012420] СИМПТОМ ИЗЖОГИ ВЫРАЖЕН ПРИ

- А) гастроэзофагеальной рефлюксной болезни
- Б) хроническом холецистите
- В) хроническом пиелонефрите
- Г) хроническом панкреатите

1631. [T012422] ПРИ ХРОНИЧЕСКОЙ ПОЧЕЧНОЙ НЕДОСТАТОЧНОСТИ В ПАТОГЕНЕТИЧЕСКОМ ЛЕЧЕНИИ АНЕМИИ ИСПОЛЬЗУЮТ

- А) эритропоэтин
- Б) препараты железа
- В) переливание эритромаcсы
- Г) витамин В12

1632. [T012423] К ПАТОГЕНЕТИЧЕСКИМ СРЕДСТВАМ ЛЕЧЕНИЯ ОТЕКОВ ПРИ НЕФРОТИЧЕСКОМ СИНДРОМЕ ОТНОСЯТСЯ

- А) белковые препараты, мочегонные
- Б) антиагреганты, антикоагулянты, антибиотики
- В) глюкокортикоиды, цитостатики, антиагреганты, антикоагулянты
- Г) глюкокортикоиды, антикоагулянты, антибиотики

1633. [T012425] ПОКАЗАНИМИ К СРОЧНОМУ ПРОВЕДЕНИЮ ГЕМОДИАЛИЗА ПРИ ОСТРОЙ ПОЧЕЧНОЙ НЕДОСТАТОЧНОСТИ ЯВЛЯЕТСЯ

- А) повышение уровня калия сыворотки 6,5 ммоль/л и более
- Б) высокая гипертензия
- В) олигурия
- Г) повышение уровня мочевины более 10 ммоль/л

1634. [T012427] В КАЧЕСТВЕ ИНДУКЦИОННЫХ КУРСОВ ПРИ ОСТРЫХ НЕЛИМФОБЛАСТНЫХ ЛЕЙКОЗАХ ИСПОЛЬЗУЮТ ЦИТОЗАР В СОЧЕТАНИИ С

- А) даунорубицином
- Б) хлорбутином
- В) доксарубицином
- Г) преднизолоном

1635. [T012428] В ЛЕЧЕНИИ ХРОНИЧЕСКОГО ЛИМФОЛЕЙКОЗА ИСПОЛЬЗУЮТ

- А) мабтера
- Б) алексан
- В) весаноид
- Г) алкеран

1636. [T012429] ПОКАЗАНИЯМИ К НАЗНАЧЕНИЮ ЦИТОСТАТИЧЕСКОЙ ТЕРАПИИ ПРИ ЭРИТРЕМИИ ЯВЛЯЮТСЯ

- А) спленомегалия, лейкоцитоз, тромбоцитоз
- Б) лейкопения, тромбоцитопения
- В) плеторический синдром
- Г) эритромелалгия

1637. [T012430] ДЛЯ ВОСПОЛНЕНИЯ ДЕФИЦИТА ФАКТОРА VIII ИСПОЛЬЗУЮТ

- А) октанат
- Б) бебулин
- В) фактонин
- Г) агемфия

1638. [T012432] ПРЕПАРАТАМИ ВЫБОРА ПРИ ЛЕЧЕНИИ ВАРИАНТНОЙ СТЕНОКАРДИИ ЯВЛЯЮТСЯ

- А) антагонисты кальция
- Б) никорандил
- В) бета-адреноблокаторы
- Г) ингибиторы АПФ

1639. [T012433] ПРИ НАЛИЧИИ ПРОТИВОПОКАЗАНИЙ К ПРИЕМУ БЕТА-АДРЕНОБЛОКАТОРОВ БОЛЬНЫМ СО СТАБИЛЬНОЙ СТЕНОКАРДИЕЙ НАПРЯЖЕНИЯ МОЖЕТ БЫТЬ НАЗНАЧЕН

- А) ивабрадина гидрохлорид
- Б) гидрохлоротиазид
- В) эналаприл
- Г) нифедипин

1640. [T012434] АНТИАНГИНАЛЬНОЙ ТЕРАПИЕЙ ОСТРОГО ИНФАРКТА МИОКАРДА ЯВЛЯЕТСЯ

- А) нейролептанальгезия
- Б) фибринолитическая терапия
- В) антикоагулянтная терапия
- Г) терапия глюкокортикоидами

1641. [T012435] ХАРАКТЕР ЭКСТРЕННОГО ВМЕШАТЕЛЬСТВА (ТРОМБОЛИЗИС) ПРИ ОСТРОМ ИНФАРКТЕ МИОКАРДА ОПРЕДЕЛЯЕТСЯ

- А) положением сегмента ST относительно изоэлектрической линии на электрокардиограмме
- Б) наличием зубца Q на электрокардиограмме
- В) наличием (-) зубца T на электрокардиограмме
- Г) появлением экстрасистолы на электрокардиограмме

1642. [T012436] ЛЕЧЕНИЕ СИНДРОМА ЖИЛЬБЕРА ВКЛЮЧАЕТ НАЗНАЧЕНИЕ

- А) фенобарбитала
- Б) делагила
- В) аллохола
- Г) азатиоприна

1643. [T012437] ПРЕПАРАТОМ ВЫБОРА ПРИ ЛЕЧЕНИИ БОЛЕЗНИ ВИЛЬСОНА–КОНОВАЛОВА ЯВЛЯЕТСЯ

- А) D-пенициламин (купренил)
- Б) роферон
- В) преднизолон
- Г) эссенциале

1644. [T012438] АУТОИММУННЫЙ ГЕПАТИТ ЭФФЕКТИВНО ЛЕЧИТСЯ

- А) преднизолоном
- Б) панкреатином
- В) рибавирином
- Г) интерфероном

1645. [T012439] В ТЕРАПИЮ ХРОНИЧЕСКОГО ПАНКРЕАТИТА С СЕКРЕТОРНОЙ НЕДОСТАТОЧНОСТЬЮ ВКЛЮЧАЮТСЯ

- А) ферменты (панкреатин)
- Б) кортикостероиды
- В) сосудистые препараты
- Г) ингибиторы АПФ

1646. [T012440] ДЛЯ ЛЕЧЕНИЯ ЯЗВЕННОГО КОЛИТА И БОЛЕЗНИ КРОНА ИСПОЛЬЗУЕТСЯ

- А) сульфасалазин
- Б) аторвастатин
- В) аллохол
- Г) пенициллин

1647. [T012441] ФАКТОРОМ РИСКА РАЗВИТИЯ РАКА ТОЛСТОЙ КИШКИ У ПАЦИЕНТОВ С ЯЗВЕННЫМ КОЛИТОМ ЯВЛЯЕТСЯ

- А) тяжелая дисплазия слизистой оболочки толстой кишки
- Б) прием глюкокортикоидов
- В) развитие склерозирующего холангита
- Г) развитие псевдополипоза

1648. [T012442] ПРОГНОСТИЧЕСКИ НЕБЛАГОПРИЯТНЫМ ФАКТОРОМ, УКАЗЫВАЮЩИМ НА ВОЗМОЖНОСТЬ ВНЕЗАПНОЙ СМЕРТИ ПРИ ГИПЕРТРОФИЧЕСКОЙ КАРДИОМИОПАТИИ, ЯВЛЯЕТСЯ

- А) желудочковая тахикардия
- Б) стенокардия напряжения
- В) развитие сердечной недостаточности
- Г) полная блокада левой ножки пучка Гиса

1649. [T012443] НАЗНАЧЕНИЕ НЕПРЯМЫХ ОРАЛЬНЫХ АНТИКОАГУЛЯНТОВ ПРИ ФИБРИЛЛЯЦИИ ПРЕДСЕРДИЙ ИСПОЛЬЗУЮТ ДЛЯ ПРОФИЛАКТИКИ

- А) кардиоэмболических осложнений
- Б) развития сердечной недостаточности
- В) возникновения пароксизмов фибрилляции предсердий
- Г) прогрессирования стенокардии напряжения

1650. [T012444] ЦЕЛЕВЫМИ УРОВНЯМИ ХОЛЕСТЕРИНА У БОЛЬНЫХ СТЕНОКАРДИЕЙ ЯВЛЯЕТСЯ

- А) ХС ЛНП $\leq 2,0$ ммоль/л
- Б) общий холестерин $\leq 5,0$ ммоль/л
- В) ХС ЛВП $\leq 1,0$ ммоль/л
- Г) ХС ЛВП $\geq 1,0$ ммоль/л

1651. [T012446] ПРИ ЛЕЧЕНИИ ОСТРОЙ ПОЧЕЧНОЙ НЕДОСТАТОЧНОСТИ НЕОБХОДИМА ДИЕТА

- А) фруктово-овощная
- Б) с исключением животных жиров
- В) углеводно-жировая
- Г) с повышенным содержанием белка

1652. [T012447] ДЛЯ ПРОФИЛАКТИКИ ВНЕЗАПНОЙ СМЕРТИ БОЛЬНЫМ СЕРДЕЧНОЙ НЕДОСТАТОЧНОСТЬЮ С ФРАКЦИЕЙ ВЫБРОСА ЛЕВОГО ЖЕЛУДОЧКА МЕНЕЕ 35% И I-III Ф.КЛ. ПОКАЗАНО

- А) имплантация кардиовертера-дефибриллятора
- Б) имплантация электрокардиостимулятора
- В) плазмаферез
- Г) назначение статинов

1653. [T012448] ПРИ МЕЛКООЧАГОВОМ ИНФАРКТЕ МИОКАРДА НАЗНАЧАЕТСЯ ДВОЙНАЯ АНТИТРОМБОЦИТАРНАЯ ТЕРАПИЯ (АСПИРИН ПЛЮС КЛОПИДОГРЕЛЬ)

- А) на год всем больным, независимо от вида лечения в остром периоде
- Б) после установления металлического стента – 1 месяц
- В) больным, которым не проводилась перфузия коронарных артерий – 1 месяц
- Г) после установки стента с лекарственным покрытием – 6 месяцев

1654. [T012449] ДЛЯ ПРОФИЛАКТИКИ ВНЕЗАПНОЙ СЕРДЕЧНОЙ СМЕРТИ БОЛЬНЫМ С ГИПЕРТРОФИЧЕСКОЙ КАРДИОМИОПАТИЕЙ И ЖЕЛУДОЧКОВОЙ ТАХИКАРДИЕЙ РЕКОМЕНДУЕТСЯ

- А) имплантация кардиовертера-дефибриллятора
- Б) ограничение физической нагрузки
- В) длительный прием статинов
- Г) имплантация электрокардиостимулятора

1655. [T012450] ДЛЯ ПРОФИЛАКТИКИ СТЕНОКАРДИИ ПРИНЦМЕТАЛА БОЛЬНОМУ ЦЕЛЕСООБРАЗНО НАЗНАЧАТЬ

- А) антагонисты кальция
- Б) пролонгированные нитраты
- В) бета-адреноблокаторы
- Г) фибринолизин

1656. [T012725] ГЕМИЧЕСКАЯ ГИПОКСИЯ РАЗВИВАЕТСЯ ПРИ

- А) отравлении угарным газом
- Б) пневмонии
- В) сахарном диабете
- Г) отравлении цианидами

1657. [T012735] АНТИДОТОМ ПРИ ОТРАВЛЕНИИ МЕТИЛОВЫМ СПИРТОМ И ЭТИЛЕНГЛИКОЛЕМ (ТОРМОЗНОЙ ЖИДКОСТЬЮ) ЯВЛЯЕТСЯ

- А) этиловый спирт
- Б) гидрокарбонат натрия
- В) перманганат калия
- Г) атропин

1658. [T012736] АНТИДОТОМ ПРИ ОТРАВЛЕНИИ ФОСФОРОРГАНИЧЕСКИМИ СОЕДИНЕНИЯМИ ЯВЛЯЕТСЯ

- А) атропин
- Б) прозерин
- В) этиловый спирт
- Г) глюкоза

1659. [T012738] К СПЕЦИАЛИЗИРОВАННЫМ МЕРОПРИЯТИЯМ СЕРДЕЧНО-ЛЕГОЧНОЙ РЕАНИМАЦИИ ОТНОСИТСЯ

- А) введение адреналина
- Б) прием Сафара
- В) наружный массаж сердца
- Г) искусственное дыхание «рот в рот»

1660. [T012831] ВЕРОЯТНОСТЬ ТОКСИЧЕСКИХ ЭФФЕКТОВ УВЕЛИЧИВАЕТСЯ ПРИ КОМБИНАЦИИ ГЕНТАМИЦИНА С

- А) фуросемидом
- Б) пенициллином
- В) метилксантинами
- Г) макролидами

1661. [T012833] НАИБОЛЬШИМ УЛЬЦЕРОГЕННЫМ ЭФФЕКТОМ ОБЛАДАЕТ

- А) кеторолак
- Б) парацетамол
- В) трамадол
- Г) ибупрофен

1662. [T012834] СЕЛЕКТИВНОСТЬ ДЕЙСТВИЯ ЛЕКАРСТВЕННОГО ВЕЩЕСТВА ЗАВИСИТ ОТ

- А) дозы
- Б) периода полувыведения
- В) способа приема
- Г) связи с белком

1663. [T012836] ПРОВЕДЕНИЕ ЛЕКАРСТВЕННОГО МОНИТОРИНГА ЖЕЛАТЕЛЬНО ПРИ ЛЕЧЕНИИ

- А) противосудорожными препаратами
- Б) β 2-симпатомиметиками
- В) пенициллинами
- Г) глюкокортикоидами

1664. [T012837] ВЕРОЯТНОСТЬ ТОКСИЧЕСКОГО ДЕЙСТВИЯ СЕРДЕЧНЫХ ГЛИКОЗИДОВ УВЕЛИЧИВАЕТСЯ ПРИ

- А) гипокалиемии
- Б) гипонатриемии
- В) гипокальциемии
- Г) гипермагниемии

1665. [T012838] НАИБОЛЬШЕЙ НЕФРОТОКСИЧНОСТЬЮ ХАРАКТЕРИЗУЮТСЯ

- А) аминогликозиды
- Б) макролиды
- В) нитрофураны
- Г) β -лактамы

1666. [T012839] КРАЙНЕ НЕЖЕЛАТЕЛЬНО НАЗНАЧЕНИЕ ПРИ ЛАКТАЦИИ

- А) тетрациклина
- Б) пенициллина
- В) цефтриаксона
- Г) азитромицина

1667. [T012840] ПРИ АРТЕРИАЛЬНОЙ ГИПЕРТОНИИ В СОЧЕТАНИИ С СИНУСОВОЙ ТАХИКАРДИЕЙ ПРЕДПОЧТЕНИЕ СЛЕДУЕТ ОТДАТЬ

- А) β -адреноблокаторам
- Б) дигидропиридиновым блокаторам кальциевых каналов
- В) петлевым диуретикам
- Г) α -адреноблокаторам

1668. [T012841] А1-АДРЕНОБЛОКАТОРЫ ЯВЛЯЮТСЯ ПРЕПАРАТАМИ ВЫБОРА ПРИ СОЧЕТАНИИ АРТЕРИАЛЬНОЙ ГИПЕРТОНИИ С

- А) аденомой предстательной железы
- Б) стенокардией напряжения
- В) инфарктом миокарда в анамнезе
- Г) нарушениями ритма сердца

1669. [T012842] НАИБОЛЬШЕЙ ОТОТОКСИЧНОСТЬЮ ХАРАКТЕРИЗУЮТСЯ

- А) аминогликозиды
- Б) макролиды
- В) нитрофураны
- Г) β -лактамы

1670. [T012843] НАИБОЛЬШЕЙ ГЕПАТОТОКСИЧНОСТЬЮ ХАРАКТЕРИЗУЕТСЯ

- А) парацетамол
- Б) ацетилсалициловая кислота
- В) ибупрофен
- Г) кеторолак

1671. [T012844] ПАЦИЕНТАМ С АРТЕРИАЛЬНОЙ ГИПЕРТОНИЕЙ И ИНФАРКТОМ МИОКАРДА В АНАМНЕЗЕ В ПЕРВУЮ ОЧЕРЕДЬ СЛЕДУЕТ НАЗНАЧИТЬ

- А) β -адреноблокаторы
- Б) диуретики
- В) блокаторы кальциевых каналов
- Г) агонисты имидазолиновых рецепторов

1672. [T012845] ПРИ ЛЕЧЕНИИ АРТЕРИАЛЬНОЙ ГИПЕРТОНИИ НЕЖЕЛАТЕЛЬНАЯ ЛЕКАРСТВЕННАЯ КОМБИНАЦИЯ В-АДРЕНОБЛОКАТОРОВ И

- А) резерпина
- Б) диуретиков
- В) ингибиторов ангиотензинпревращающего фермента
- Г) агонистов имидазолиновых рецепторов

1673. [T012846] ПРИ НАЗНАЧЕНИИ СТАТИНОВ НАИБОЛЕЕ ЧАСТЫМ НЕЖЕЛАТЕЛЬНЫМ ЛЕКАРСТВЕННЫМ ЯВЛЕНИЕМ БЫВАЕТ

- А) гепатотоксичность
- Б) ототоксичность
- В) нефротоксичность
- Г) нейротоксичность

1674. [T012847] ТАХИКАРДИЮ МОЖЕТ ВЫЗЫВАТЬ

- А) нифедипин
- Б) дилтиазем
- В) верапамил
- Г) алтиазем

1675. [T012848] РАННИМ ПОБОЧНЫМ ЭФФЕКТОМ ГЛЮКОКОРТИКОИДОВ ЯВЛЯЕТСЯ

- А) стероидный диабет
- Б) катаракта
- В) миопатия
- Г) остеопороз

1676. [T012852] ДЛЯ ПАЦИЕНТА С КАТАРАКТОЙ ХАРАКТЕРНА ЖАЛОБА НА

- А) постепенное ухудшение остроты зрения
- Б) появление радужных кругов вокруг лампочки
- В) слезотечение
- Г) покраснение глаза

1677. [T012860] ТРОМБОЗ ЦЕНТРАЛЬНОЙ ВЕНЫ СЕТЧАТКИ ИЛИ ЕЕ ВЕТВЕЙ ЧАЩЕ ВСЕГО ЯВЛЯЕТСЯ ОСЛОЖНЕНИЕМ

- А) гипертонической болезни
- Б) сахарного диабета
- В) хронического пиелонефрита
- Г) бронхиальной астмы

1678. [T012861] СУБЪЕКТИВНЫМ СИМПТОМОМ ОСТРОГО НАРУШЕНИЯ КРОВООБРАЩЕНИЯ В АРТЕРИАЛЬНОЙ СИСТЕМЕ СЕТЧАТКИ ЯВЛЯЕТСЯ

- А) внезапная потеря зрения
- Б) боль в глазу
- В) покраснение глаза
- Г) сужение полей зрения

1679. [T012862] В НАЧАЛЬНОЙ СТАДИИ ГИПЕРТОНической БОЛЕЗНИ НА ГЛАЗНОМ ДНЕ ОПРЕДЕЛЯЕТСЯ

- А) ангиопатия
- Б) атрофия зрительного нерва
- В) нейроретинопатия
- Г) дистрофия сетчатки

1680. [T012864] ПРИ ОКАЗАНИИ НЕОТЛОЖНОЙ ПОМОЩИ ПРИ ОСТРОМ ПРИСТУПЕ ГЛАУКОМЫ НЕОБХОДИМО ЗАКАПАТЬ В КОНЪЮНКТИВАЛЬНУЮ ПОЛОСТЬ ГЛАЗА РАСТВОР _____ %

- А) пилокарпина 1
- Б) атропина 1
- В) адреналина 0,1
- Г) хлорида натрия 0,9

1681. [T012871] ОБЪЕКТИВНЫЕ КРИТЕРИИ ЭФФЕКТИВНОСТИ РОДОВОЙ ДЕЯТЕЛЬНОСТИ ВКЛЮЧАЮТ

- А) продолжительность и частоту схваток
- Б) излитие околоплодных вод
- В) интенсивность болевого синдрома
- Г) цвет околоплодных вод

1682. [T012885] К ДОСТОВЕРНЫМ ПРИЗНАКАМ БЕРЕМЕННОСТИ ОТНОСЯТ

- А) пальпацию частей плода
- Б) отсутствие менструации
- В) увеличение размеров матки
- Г) тошноту, рвоту

1683. [T012900] НАИБОЛЕЕ ЧАСТЫМ КЛИНИЧЕСКИМ СИМПТОМОМ ЗАБОЛЕВАНИЯ ЖЕНСКИХ ПОЛОВЫХ ОРГАНОВ ЯВЛЯЕТСЯ

- А) нарушение менструальной функции
- Б) боль внизу живота
- В) нарушение функции соседних органов
- Г) нарушение детородной функции

1684. [T012907] ФИЗИОЛОГИЧЕСКИМ ПОЛОЖЕНИЕМ ПЛОДА СЧИТАЕТСЯ

- А) продольное
- Б) косое
- В) поперечное с головкой плода, обращенной влево
- Г) поперечное с головкой плода, обращенной вправо

1685. [T012912] НАЧАЛО РОДОВ ХАРАКТЕРИЗУЕТСЯ

- А) появлением регулярных схваток
- Б) отхождением околоплодных вод
- В) отхождением слизистой пробки
- Г) появлением схваток Брекстона-Гикса

1686. [T012920] КЛИНИЧЕСКИМИ ПРОЯВЛЕНИЯМИ КЛИМАКТЕРИЧЕСКОГО СИНДРОМА ЯВЛЯЮТСЯ

- А) приливы жара, повышенная потливость
- Б) полидипсия и полиурия
- В) различные нарушения походки
- Г) полиартрит и мышечная слабость

1687. [T012922] ИЗ ВОСПАЛИТЕЛЬНЫХ ЗАБОЛЕВАНИЙ ПОЛОВЫХ ОРГАНОВ У ДЕВОЧЕК НАИБОЛЕЕ ЧАСТО БЫВАЕТ

- А) вульвовагинит
- Б) сальпингоофорит
- В) эндометрит
- Г) бартолинит

1688. [T012931] ПРОФИЛАКТИКА РЕСПИРАТОРНОГО ДИСТРЕСС-СИНДРОМА ПЛОДА ПРОВОДИТСЯ

- А) глюкокортикоидами
- Б) утеротониками
- В) антагонистами простагландинов
- Г) антагонистами кальция

1689. [T012932] ПРИ РОЖДЕНИИ РЕБЕНКА В АСФИКСИИ В ПЕРВУЮ ОЧЕРЕДЬ НЕОБХОДИМО

- А) освободить дыхательные пути и желудок от содержимого
- Б) срочно провести первичный туалет новорожденного
- В) начать ИВЛ
- Г) ввести сердечные средства

1690. [T012935] ГАРДАСИЛ ЯВЛЯЕТСЯ ВАКЦИНОЙ ПРОТИВ

- А) вируса папилломы человека
- Б) цитомегаловируса
- В) краснухи
- Г) кори

1691. [T012938] К БАРЬЕРНЫМ МЕТОДАМ КОНТРАЦЕПЦИИ ОТНОСЯТ

- А) презерватив
- Б) прерванное половое сношение
- В) комбинированные оральные контрацептивы
- Г) внутриматочную спираль

1692. [T012943] КАКИМИ ПРОЯВЛЕНИЯМИ ХАРАКТЕРИЗУЕТСЯ АТОПИЧЕСКИЙ ДЕРМАТИТ У ВЗРОСЛЫХ?

- А) диффузные эритематозно-сквамозные высыпания, ксероз, расчесы и выраженный зуд
- Б) островоспалительные проявления на коже лица, локтевых и коленных сгибах, ягодиц, выраженный зуд
- В) островоспалительные проявления на коже лица, в межпальцевых промежутках, выраженный зуд
- Г) симптом «медовых сот», ксероз, расчесы и выраженный зуд

1693. [T012944] КЛИНИЧЕСКУЮ КАРТИНУ ОСТРОЙ КРАПИВНИЦЫ ФОРМИРУЮТ

- А) эфемерные волдыри, зуд в месте высыпаний
- Б) зуд, дермографизм красный стойкий
- В) диссеминированные узелки, зуд
- Г) эфемерные пузыри, зуд в месте высыпаний

1694. [T012947] КЛИНИЧЕСКИМИ ПРОЯВЛЕНИЯМИ ЧЕСОТКИ ЯВЛЯЮТСЯ

- А) парные элементы, «чесоточные ходы», расчесы, зуд, усиливающийся в вечерне-ночное время
- Б) чесоточные ходы, зостериформное расположение высыпаний, сопровождающиеся зудом
- В) парные бугорки и узлы, расчесы, зуд, усиливающийся в вечерне-ночное время
- Г) распространенные папуло-сквамозные высыпания, зуд, усиливающийся в вечерне-ночное время

1695. [T012948] КЛИНИЧЕСКИМИ ПРОЯВЛЕНИЯМИ ОНИХОМИКОЗА ЯВЛЯЮТСЯ

- А) потеря прозрачности ногтевой пластины, крошащийся свободный край, онихолизис или подногтевой гиперкератоз
- Б) линейная исчерченность ногтевых пластин, линии Бо
- В) гнойное воспаление проксимального околоногтевого валика
- Г) подковообразная деформация ногтевой пластины и воспаление боковых околоногтевых валиков

1696. [T012952] ПРИ ОСТРОЙ КРАПИВНИЦЕ ПОКАЗАНО НАЗНАЧЕНИЕ

- А) антигистаминных препаратов второго поколения
- Б) топических антигистаминных средств
- В) системных глюкокортикостероидов
- Г) иммунодепрессантов (циклоспорин А, метотрексат)

1697. [T012955] ДЛЯ ЛЕЧЕНИЯ ЧЕСОТКИ ПРИМЕНЯЮТ

- А) эсдепаллетрин
- Б) шампунь с кетокеназолом
- В) антигистаминные препараты
- Г) шампунь с миноксидилом

1698. [T012956] ДЛЯ ЛЕЧЕНИЯ ПЕДИКУЛЕЗА ПРИМЕНЯЮТ

- А) средства с пиретроидами
- Б) эсдепаллетрин
- В) шампунь с кетокеназолом или миноксидилом
- Г) антигистаминные препараты

1699. [T013016] К ГЕОГЕЛЬМИНТОЗАМ ОТНОСИТСЯ

- А) аскаридоз
- Б) тениоз
- В) энтеробиоз
- Г) трихинеллез

1700. [T013019] ФАРМАКОЛОГИЧЕСКИЕ ЭФФЕКТЫ НЕСТЕРОИДНЫХ ПРОТИВОВОСПАЛИТЕЛЬНЫХ СРЕДСТВ

- А) жаропонижающий и противовоспалительный
- Б) анальгетический и противоаллергический
- В) противовоспалительный и противорвотный
- Г) противошоковый и жаропонижающий

1701. [T013020] ПОБОЧНЫЕ ЭФФЕКТЫ ГЛЮКОКОРТИКОИДОВ

- А) остеопороз и гипергликемия
- Б) гипогликемия и тахикардия
- В) брадикардия и кахексия
- Г) кахексия и остеопороз

1702. [T013021] ГЕМОЛИТИЧЕСКУЮ АНЕМИЮ ПРИ ДЛИТЕЛЬНОМ ПРИМЕНЕНИИ МОЖЕТ ВЫЗВАТЬ

- А) метилдопа
- Б) клонидин
- В) резерпин
- Г) празозин

1703. [T013023] СЕРДЕЧНЫЕ ГЛИКОЗИДЫ НЕЛЬЗЯ СОЧЕТАТЬ С

- А) β -адреноблокаторами
- Б) спиронолактоном
- В) препаратами калия
- Г) пирарцетамом

1704. [T013024] ТОЛЕРАНТНОСТЬ К УГЛЕВОДАМ УХУДШАЮТ

- А) глюкокортикостероиды
- Б) антагонисты кальция
- В) контрацептивы
- Г) ингибиторы АПФ

1705. [T013025] СИНТЕЗ МОЧЕВОЙ КИСЛОТЫ ТОРМОЗИТ

- А) аллопуринол
- Б) вольтарен
- В) ретаболил
- Г) инсулин

1706. [T013026] ГЕПАРИН

- А) инактивирует тромбин (фактор II свертывания крови)
- Б) является антикоагулянтом непрямого действия
- В) повышает агрегацию тромбоцитов
- Г) эффективен при приеме внутрь

1707. [T013027] ПОД БИОДОСТУПНОСТЬЮ ЛЕКАРСТВЕННОГО СРЕДСТВА ПОНИМАЮТ ЧАСТЬ ВВЕДЕННОЙ В ОРГАНИЗМ ДОЗЫ

- А) достигшей системного кровотока в неизменном виде или в виде активных метаболитов
- Б) подвергшейся биотрансформации
- В) попавшей в больной орган
- Г) оказывающей биологические эффекты

1708. [T013028] К МАКРОЛИДАМ II ПОКОЛЕНИЯ ОТНОСИТСЯ

- А) кларитромицин
- Б) эритромицин
- В) доксициклин
- Г) тобрамицин

1709. [T013034] К КОМБИНИРОВАННЫМ ПОВРЕЖДЕНИЯМ ОТНОСЯТСЯ

- А) одновременное повреждение несколькими повреждающими факторами
- Б) ранение нескольких областей тела
- В) ранение несколькими снарядами
- Г) повреждение нескольких органов

1710. [T013035] ШОКОВЫМ ИНДЕКСОМ ЯВЛЯЕТСЯ ОТНОШЕНИЕ

- А) частоты пульса к систолическому артериальному давлению
- Б) частоты пульса к центральному венозному давлению
- В) систолического артериального давления к частоте пульса
- Г) систолического артериального давления к диастолическому артериальному давлению

1711. [Т013036] ЯДОВИТЫЕ ПРОДУКТЫ ГОРЕНИЯ И ДРУГИЕ ГАЗООБРАЗНЫЕ ОТРАВЛЯЮЩИЕ ВЕЩЕСТВА ПРОНИКАЮТ В ОСНОВНОМ ЧЕРЕЗ

- А) дыхательные пути
- Б) пищеварительный тракт
- В) кожу и слизистые оболочки
- Г) раневые поверхности

1712. [Т013038] МЕДИЦИНСКОЙ СОРТИРОВКОЙ ЯВЛЯЕТСЯ МЕТОД РАСПРЕДЕЛЕНИЯ ПОРАЖЕННЫХ НА ГРУППЫ

- А) нуждающихся в однородных лечебно-профилактических и эвакуационных мероприятиях
- Б) однородные по характеру поражения
- В) однородные по необходимости неотложной медицинской помощи
- Г) однородные по направлению в функциональные подразделения больницы

1713. [Т013040] НАЧАЛЬНЫМ ЭТАПОМ СЕРДЕЧНО-ЛЕГОЧНОЙ РЕАНИМАЦИИ ЯВЛЯЕТСЯ

- А) обеспечение проходимости дыхательных путей
- Б) остановка наружного кровотечения
- В) искусственное дыхание
- Г) обеспечение венозного доступа

1714. [Т013041] ВРАЧ, ОКАЗЫВАЮЩИЙ КВАЛИФИЦИРОВАННУЮ МЕДИЦИНСКУЮ ПОМОЩЬ, ЯВЛЯЕТСЯ

- А) хирургом общего профиля
- Б) анестезиологом
- В) травматологом
- Г) торакальным хирургом

1715. [T013043] К МЕТОДАМ ВРЕМЕННОЙ ОСТАНОВКИ КРОВОТЕЧЕНИЯ ОТНОСИТСЯ

- А) наложение кровоостанавливающего зажима
- Б) сосудистая пластика
- В) перевязка сосуда на протяжении
- Г) перевязка сосуда в ране

1716. [T013044] ОКОНЧАТЕЛЬНАЯ ОСТАНОВКА ВНУТРИБРЮШНОГО КРОВОТЕЧЕНИЯ МОЖЕТ БЫТЬ ПРОИЗВЕДЕНА ПРИ ОКАЗАНИИ _____ МЕДИЦИНСКОЙ ПОМОЩИ

- А) квалифицированной и специализированной
- Б) первой врачебной
- В) доврачебной
- Г) фельдшерской

1717. [T013045] В ПОЗЕ ЛЯГУШКИ ТРАНСПОРТИРУЮТСЯ ПОСТРАДАВШИЕ ПРИ ПОДОЗРЕНИИ НА

- А) перелом костей таза
- Б) проникающее ранение брюшной полости
- В) перелом бедренной кости
- Г) внутреннее кровотечение

1718. [T013046] ОПТИМАЛЬНЫЙ СРОК ОКАЗАНИЯ ПЕРВОЙ ПОМОЩИ С МОМЕНТА ПОЛУЧЕНИЯ ТРАВМЫ _____ ЧАСА

- А) 0,5
- Б) до 1
- В) 1,5
- Г) 2

1719. [T013047] ОПТИМАЛЬНЫЙ СРОК ОКАЗАНИЯ ПЕРВОЙ ВРАЧЕБНОЙ ПОМОЩИ С МОМЕНТА ПОЛУЧЕНИЯ ТРАВМЫ

- А) 4-6 часов
- Б) 1 час
- В) 2-3 часа
- Г) 8 часов

1720. [T013049] ТРАНСПОРТИРОВКА ПАЦИЕНТА С ТРАВМОЙ ПОЗВОНОЧНИКА ПРОИЗВОДИТСЯ В ПОЛОЖЕНИИ

- А) на спине
- Б) на боку
- В) лежа на животе
- Г) сидя в кресле

1721. [T013050] ПОКАЗАНИЕМ К ПРОВЕДЕНИЮ ИСКУССТВЕННОЙ ВЕНТИЛЯЦИИ ЛЕГКИХ ЯВЛЯЮТСЯ

- А) тахипноэ свыше 35 в минуту
- Б) брадипноэ менее 14 в минуту
- В) выраженный цианоз кожных покровов
- Г) стридорозное дыхание

1722. [T013104] ОТНОСИТЕЛЬНЫМ ПОКАЗАТЕЛЕМ, ХАРАКТЕРИЗУЮЩИМ ЧАСТОТУ ИЛИ УРОВЕНЬ РАСПРОСТРАНЁННОСТИ ЯВЛЕНИЯ В СРЕДЕ, НЕПОСРЕДСТВЕННО ПРОДУЦИРУЮЩЕЙ ДАННОЕ ЯВЛЕНИЕ, ЯВЛЯЕТСЯ ПОКАЗАТЕЛЬ

- А) интенсивный
- Б) экстенсивный
- В) соотношения
- Г) наглядности

1723. [T013105] ОТНОСИТЕЛЬНЫМ ПОКАЗАТЕЛЕМ, ХАРАКТЕРИЗУЮЩИМ СТРУКТУРУ, УДЕЛЬНЫЙ ВЕС ИЛИ ДОЛЮ ИЗУЧАЕМОГО ЯВЛЕНИЯ, ЯВЛЯЕТСЯ ПОКАЗАТЕЛЬ

- А) экстенсивный
- Б) интенсивный
- В) наглядности
- Г) соотношения

1724. [T013107] ПОД ПЕРВИЧНОЙ ЗАБОЛЕВАЕМОСТЬЮ ПОНИМАЕТСЯ ЧАСТОТА

- А) новых, нигде ранее не учтенных и впервые в данном календарном году выявленных среди населения заболеваний
- Б) частота всех заболеваний, зарегистрированных за календарный год среди населения
- В) частота острых заболеваний за календарный год, зарегистрированных среди населения при проведении профилактических осмотров
- Г) частота всех заболеваний и синдромов, зарегистрированных за календарный год среди населения

1725. [T013109] МЕТОДАМИ УЧЁТА ПРИ ИЗУЧЕНИИ ЗАБОЛЕВАЕМОСТИ ПО ДАННЫМ ОБРАЩАЕМОСТИ НАСЕЛЕНИЯ ЗА МЕДИЦИНСКОЙ ПОМОЩЬЮ ЯВЛЯЮТСЯ

- А) сплошной и специальный
- Б) сплошной и выборочный
- В) текущий и специальный
- Г) непосредственный и специальный

1726. [T013112] К ФУНКЦИЯМ ОБЪЕКТА УПРАВЛЕНИЯ В ЗДРАВООХРАНЕНИИ ОТНОСЯТСЯ

- А) планирование, организация, руководство, контроль
- Б) прогнозирование, организация, руководство, контроль
- В) организация, руководство, контроль, взыскание
- Г) руководство, контроль, взыскание, прогнозирование

1727. [T013114] ПРИ БОЛИ В ЖИВОТЕ, ТОШНОТЕ, ИЗЖОГЕ, ОТРЫЖКЕ СЛЕДУЕТ НАЗНАЧИТЬ

- А) эзофагогастродуоденоскопию
- Б) клинический анализ крови
- В) ультразвуковое исследование органов брюшной полости
- Г) компьютерную томографию органов брюшной полости

1728. [T013116] ПРИ ХРОНИЧЕСКОМ ПАНКРЕАТИТЕ С ВНЕШНЕСЕКРЕТОРНОЙ НЕДОСТАТОЧНОСТЬЮ ХАРАКТЕР СТУЛА

- А) обильный, кашицеобразный, блестящий
- Б) скудный, фрагментированный
- В) водянистый с хлопьями
- Г) жидкий, с примесью алой крови

1729. [T013119] К ИЗМЕНЕНИЯМ ЭКГ, ТИПИЧНЫМ ДЛЯ ТЭЛА, ОТНОСЯТ

- А) глубокий зубец S в I отведении, глубокий зубец Q в III отведении
- Б) глубокий зубец Q в I отведении, глубокий зубец S в III отведении
- В) подъем сегмента ST и глубокий зубец Q в I отведении
- Г) полную блокаду левой ножки пучка Гиса

1730. [T013121] ДЛЯ ОСТРОГО ПОДАГРИЧЕСКОГО ПОРАЖЕНИЯ СУСТАВОВ ХАРАКТЕРНО РАЗВИТИЕ

- А) асимметричного моноартрита
- Б) асимметричного полиартрита
- В) симметричного олигоартрита
- Г) симметричного полиартрита

1731. [T013122] АСЦИТ ПОЯВЛЯЕТСЯ РАНЬШЕ ПЕРИФЕРИЧЕСКИХ ОТЕКОВ ПРИ

- А) циррозе печени
- Б) митральных пороках сердца
- В) декомпенсированном хроническом легочном сердце
- Г) дилатационной кардиомиопатии

1732. [T013123] АСЦИТ РАЗВИВАЕТСЯ ПОСЛЕ ПОЯВЛЕНИЯ ПЕРИФЕРИЧЕСКИХ ОТЕКОВ ПРИ

- А) прогрессировании сердечной недостаточности
- Б) циррозе печени
- В) туберкулезе брюшины
- Г) канцероматозе брюшины

1733. [T013124] ВАРИАНТОМ НАРУШЕНИЯ СЕРДЕЧНОГО РИТМА ПРИ ПРАВИЛЬНОМ РИТМЕ НА ЭКГ С ЧСС 170 УДАРОВ В МИНУТУ (КОМПЛЕКСЫ QRSНЕ ИЗМЕНЕНЫ) ЯВЛЯЕТСЯ

- А) пароксизмальная наджелудочковая тахикардия
- Б) пароксизмальная желудочковая тахикардия
- В) синусовая тахикардия
- Г) ускоренный эктопический ритм

1734. [T013125] ВЫЯВЛЕНИЕ НА ЭКГ УДЛИНЕНИЯ ИНТЕРВАЛА P-Q, РАВНОГО 0,26 С, СВИДЕТЕЛЬСТВУЕТ О НАЛИЧИИ У БОЛЬНОГО БЛОКАДЫ

- А) атриовентрикулярного проведения 1-й степени
- Б) атриовентрикулярного проведения 2-й степени
- В) атриовентрикулярного проведения 3-й степени
- Г) синоатриального проведения

1735. [T013127] ВЫСЛУШИВАНИЕ СУХИХ СВИСТЯЩИХ ХРИПОВ НАД ВСЕЙ ПОВЕРХНОСТЬЮ ЛЕГКИХ ХАРАКТЕРНО ДЛЯ СИНДРОМА

- А) нарушения бронхиальной проходимости
- Б) повышения воздушности легочной ткани
- В) уплотнения легочной ткани
- Г) полости в легком

1736. [T013128] ЭКВИВАЛЕНТОМ ПРИСТУПА УДУШЬЯ У БОЛЬНЫХ БРОНХИАЛЬНОЙ АСТМОЙ ВЫСТУПАЕТ

- А) пароксизмальный непродуктивный кашель
- Б) постоянный непродуктивный кашель
- В) кашель с отделением обильной слизистой мокроты
- Г) постоянная одышка

1737. [T013129] ДЛЯ ДИАГНОСТИКИ ХРОНИЧЕСКОЙ ОБСТРУКТИВНОЙ БОЛЕЗНИ ЛЕГКИХ ИСПОЛЬЗУЮТ ПОКАЗАТЕЛЬ

- А) отношение ОФВ1/ФЖЕЛ
- Б) отношение ФЖЕЛ/ОФВ1
- В) ФЖЕЛ
- Г) ОФВ1

1738. [T013132] ДЛЯ ГИПЕРТРОФИИ ЛЕВОГО ЖЕЛУДОЧКА НАИБОЛЕЕ ДИАГНОСТИЧЕСКИ ЗНАЧИМЫ ДАННЫЕ

- А) эхокардиографии
- Б) электрокардиографии
- В) физикального исследования
- Г) сцинтиграфии

1739. [T013133] «ШТАМПОВАННЫЕ» ДЕФЕКТЫ В ЭПИФИЗАХ КОСТЕЙ НА РЕНТГЕНОГРАММЕ СУСТАВА ХАРАКТЕРНЫ ДЛЯ

- А) подагры
- Б) остеоартроза
- В) ревматоидного артрита
- Г) анкилозирующего спондилита

1740. [T013134] ДЛЯ В12-ДЕФИЦИТНОЙ АНЕМИИ ХАРАКТЕРНЫ УМЕРЕННЫЕ

- А) лейкопения и тромбоцитопения
- Б) лейкопения и тромбоцитоз
- В) лейкоцитоз и тромбоцитопения
- Г) лейкоцитоз и тромбоцитоз

1741. [T013135] ДЛЯ ЛЕЙКОЦИТАРНОЙ ФОРМУЛЫ ПРИ ЖЕЛЕЗОДЕФИЦИТНОЙ АНЕМИИ ХАРАКТЕРНА

- А) норма
- Б) лейкопения
- В) тромбоцитопения
- Г) относительная лимфопения

1742. [T013137] ПРИ ПНЕВМОКОККОВОЙ ПНЕВМОНИИ НА РЕНТГЕНОГРАММАХ ЛЕГКИХ ХАРАКТЕРНА

- А) интенсивная гомогенная долевая инфильтрация
- Б) инфильтрация в форме треугольника с вершущкой, направленной к корню
- В) инфильтрация с ранним формированием полостей распада
- Г) прикорневая инфильтрация с полициклическим контуром

1743. [T013138] СОЧЕТАНИЕ ПРОТЕИНУРИИ, ЭРИТРОЦИТУРИИ, ГИПОПРОТЕИНЕМИИ, ОТЕКОВ ХАРАКТЕРНО ДЛЯ

- А) острого гломерулонефрита
- Б) мочекаменной болезни
- В) пиелонефрита
- Г) амилоидоза почек

1744. [T013139] ПРЕДПОЧТИТЕЛЬНЫМ ИНСТРУМЕНТАЛЬНЫМ МЕТОДОМ ДИАГНОСТИКИ ЯЗВЕННОГО КОЛИТА ЯВЛЯЕТСЯ

- А) колоноскопия с исследованием гистологического материала
- Б) виртуальная колоноскопия
- В) ректороманоскопия
- Г) ирригоскопия

1745. [T013140] ГИПЕРСПЛЕНИЗМ ДИАГНОСТИРУЮТ ПРИ СОЧЕТАНИИ СПЛЕНОМЕГАЛИИ И

- А) лейкопении, анемии, тромбоцитопении
- Б) лейкоцитоза, эритроцитоза, тромбоцитоза
- В) лейкоцитоза, анемии, тромбоцитопении
- Г) лейкопении, анемии, тромбоцитоза

1746. [T013141] ПРИ ПОВЕРХНОСТНОЙ ПАЛЬПАЦИИ ЖИВОТА У ЛИЦ С ДИСКИНЕЗИЕЙ ЖЕЛЧЕВЫВОДЯЩИХ ПУТЕЙ ЧАЩЕ ВСЕГО ОПРЕДЕЛЯЕТСЯ

- А) незначительная болезненность в правом подреберье
- Б) положительный симптом Ортнера
- В) мышечная защита правого подреберья
- Г) френикус-симптом

1747. [T013143] ДОКАЗАТЕЛЬНЫМ КРИТЕРИЕМ ДИАГНОСТИКИ ЖЕЛЕЗОДЕФИЦИТНОЙ АНЕМИИ ЯВЛЯЕТСЯ

- А) снижение уровня сывороточного железа
- Б) снижение общей железосвязывающей способности сыворотки
- В) повышение содержания ферритина в сыворотке
- Г) анизоцитоз и анизохромия

1748. [T013146] БАЗИСНЫМИ ПРЕПАРАТАМИ ДЛЯ ЛЕЧЕНИЯ ЯЗВЕННОЙ БОЛЕЗНИ ЯВЛЯЮТСЯ

- А) антисекреторные препараты
- Б) спазмолитики
- В) прокинетики
- Г) ферменты

1749. [T013147] ЛЕЧЕБНЫЙ ПАРАЦЕНТЕЗ БОЛЬНОМУ ЦИРРОЗОМ ПЕЧЕНИ С АСЦИТОМ ДОЛЖЕН ПРОВОДИТЬСЯ ПРИ

- А) напряженном или рефрактерном к терапии асците
- Б) болях в животе
- В) нарастании желтухи
- Г) отсутствии артериальной гипотонии

1750. [T013148] ДЛЯ КОНТРОЛЯ ЭФФЕКТИВНОСТИ ДИУРЕТИКОВ У БОЛЬНЫХ С ОТЕЧНО-АСЦИТИЧЕСКИМ СИНДРОМОМ НАИБОЛЬШЕЕ ЗНАЧЕНИЕ ИМЕЕТ ОЦЕНКА

- А) суточного диуреза
- Б) окружности живота
- В) уровней креатинина и мочевины в сыворотке крови
- Г) уровней калия и натрия в сыворотке крови

1751. [T013149] ПРИ СОЧЕТАНИИ АСЦИТА И ОТЕКОВ ЦЕЛЕВОЙ УРОВЕНЬ ПОЛОЖИТЕЛЬНОГО СУТОЧНОГО ДИУРЕЗА СОСТАВЛЯЕТ _____ МЛ/СУТ

- А) 500-1000
- Б) 1100-1500
- В) 300-500
- Г) 100-300

1752. [T013150] ПАЦИЕНТЫ С ИМПЛАНТИРОВАННЫМ КАРДИОСТИМУЛЯТОРОМ ДОЛЖНЫ ПОСТОЯННО ПРИНИМАТЬ

- А) непрямые антикоагулянты
- Б) препараты калия
- В) диуретики
- Г) β -адреноблокаторы

1753. [T013151] АНТИБАКТЕРИАЛЬНУЮ ТЕРАПИЮ ПРИ ХРОНИЧЕСКОМ БРОНХИТЕ СЛЕДУЕТ НАЗНАЧАТЬ ПРИ

- А) выделении гнойной мокроты
- Б) появлении кровохарканья
- В) нарастании слабости
- Г) упорном кашле

1754. [T013152] ТЕРАПИЮ БРОНХОДИЛАТАТОРАМИ КОРОТКОГО ДЕЙСТВИЯ ПРИ ХОБЛ ПРОВОДЯТ ДЛЯ

- А) улучшения переносимости физической нагрузки
- Б) подавления хронического воспаления
- В) улучшения эластической тяги легких
- Г) предупреждения дальнейшего снижения функции легких

1755. [T013153] ДЛИТЕЛЬНАЯ ТЕРАПИЯ ИНГАЛЯЦИОННЫМИ ГЛЮКОКОРТИКОИДАМИ ПОКАЗАНА БОЛЬНЫМ ХОБЛ ПРИ

- А) тяжелом течении и частых обострениях
- Б) крайне тяжелом течении
- В) легком течении
- Г) любой степени тяжести

1756. [T013154] КОЛХИЦИН ПРИ ПОДАГРЕ НАЗНАЧАЕТСЯ ДЛЯ

- А) купирования острого артрита
- Б) снижения гиперурикемии
- В) профилактики и лечения нефропатии
- Г) рассасывания подкожных тофусов

1757. [T013155] ДЛЯ ЛЕЧЕНИЯ ИНФЕКЦИОННОГО ЭНДОКАРДИТА, ВЫЗВАННОГО СТРЕПТОКОККАМИ, ПРЕПАРАТАМИ ВЫБОРА ЯВЛЯЮТСЯ

- А) пенициллины и аминогликозиды
- Б) фторхинолоны и аминогликозиды
- В) макролиды и аминогликозиды
- Г) макролиды и фторхинолоны

1758. [T013157] ОСНОВНЫМ ПОКАЗАНИЕМ ДЛЯ НАЗНАЧЕНИЯ ГЛЮКОКОРТИКОИДОВ ПРИ ХРОНИЧЕСКОМ ГЛОМЕРУЛОНЕФРИТЕ ЯВЛЯЕТСЯ

- А) нефротический синдром
- Б) гематурия
- В) почечная недостаточность
- Г) артериальная гипертензия

1759. [T013158] ПРИ УГРОЗЕ ПЕЧЕНОЧНОЙ КОМЫ У БОЛЬНОГО ЦИРРОЗОМ ПЕЧЕНИ ДИЕТИЧЕСКИЕ ОГРАНИЧЕНИЯ КАСАЮТСЯ

- А) белков
- Б) жиров
- В) углеводов
- Г) поваренной соли

1760. [T013159] ПРЕПАРАТОМ ВЫБОРА ПРИ ЛЕЧЕНИИ АУТОИММУННОГО ГЕПАТИТА ЯВЛЯЕТСЯ

- А) преднизолон
- Б) α -интерферон
- В) рибавирин
- Г) урсодезоксихолевая кислота

1761. [T013160] ПРИ ЛЕЧЕНИИ ХРОНИЧЕСКОГО ПАНКРЕАТИТА ДЛЯ КОРРЕКЦИИ ВНЕШНЕСЕКРЕТОРНОЙ НЕДОСТАТОЧНОСТИ ПОКАЗАНЫ _____ ФЕРМЕНТНЫЕ ПРЕПАРАТЫ

- А) высокодозные микрогранулированные
- Б) высокодозные таблетированные
- В) низкодозные микрогранулированные
- Г) низкодозные таблетированные

1762. [T013161] ПРИ НАЗНАЧЕНИИ ПРЕПАРАТОВ ЖЕЛЕЗА ВНУТРЬ СЛЕДУЕТ В ПЕРВУЮ ОЧЕРЕДЬ УЧИТЫВАТЬ СОДЕРЖАНИЕ В НИХ

- А) двухвалентного железа
- Б) трехвалентного железа
- В) компонентов, усиливающих всасывание железа
- Г) компонентов, ускоряющих высвобождение железа

1763. [T013162] ПОЛОЖИТЕЛЬНАЯ ДИНАМИКА КРАСНОЙ КРОВИ ПОД ВЛИЯНИЕМ ТЕРАПИИ ПРЕПАРАТАМИ ЖЕЛЕЗА РАНЬШЕ ВСЕГО ПРОЯВЛЯЕТСЯ УВЕЛИЧЕНИЕМ

- А) количества ретикулоцитов
- Б) количества эритроцитов
- В) уровня гемоглобина
- Г) цветового показателя

1764. [T013164] ОТНОСИТЕЛЬНЫМ СИМПТОМОМ ПЕРЕЛОМА ШЕЙКИ БЕДРА ЯВЛЯЕТСЯ

- А) боль в области тазобедренного сустава
- Б) симптом Гирголава
- В) симптом «прилипшей пятки»
- Г) наружная ротация стопы

1765. [T013165] НАЛИЧИЕ ПОДКОЖНОЙ ЭМФИЗЕМЫ ПРИ ПАЛЬПАЦИИ ГРУДНОЙ КЛЕТКИ СВИДЕТЕЛЬСТВУЕТ О ПОВРЕЖДЕНИИ

- А) легкого
- Б) ребер
- В) диафрагмы
- Г) средостения

1766. [T013173] ОБЪЕМ ПЕРВОЙ ВРАЧЕБНОЙ ПОМОЩИ ПРИ ТРАВМЕ ОПОРНО-ДВИГАТЕЛЬНОЙ СИСТЕМЫ ВКЛЮЧАЕТ

- А) обезболивание, транспортную иммобилизацию, инфузионную терапию
- Б) обезболивание, транспортную иммобилизацию, антибиотикотерапию
- В) транспортную иммобилизацию, иммунопрофилактику, инфузионная терапия
- Г) обезболивание, иммунопрофилактику, антибиотикотерапию

1767. [T013174] ПРЕДПОЧТИТЕЛЬНЫМ ВИДОМ ОБЕЗБОЛИВАНИЯ ПРИ ВПРАВЛЕНИИ ВЫВИХА БЕДРА ЯВЛЯЕТСЯ _____ АНЕСТЕЗИЯ

- А) общая
- Б) местная
- В) проводниковая
- Г) регионарная

1768. [T013175] КОНСЕРВАТИВНЫМ МЕТОДОМ ЛЕЧЕНИЯ ПЕРЕЛОМОВ ЯВЛЯЕТСЯ

- А) иммобилизация гипсовой повязкой
- Б) компрессионно-дистракционный
- В) остеосинтез
- Г) эндопротезирование

1769. [T013180] ПРОТИВОСТОЛБНЯЧНАЯ СЫВОРОТКА С ЦЕЛЬЮ ПРОФИЛАКТИКИ РАЗВИТИЯ СТОЛБНЯКА ВВОДИТСЯ В ДОЗЕ _____ АЕ

- А) 3 000
- Б) 10 000
- В) 2 000
- Г) 50 000

1770. [T013183] ДИАГНОЗ САХАРНОГО ДИАБЕТА УСТАНОВЛИВАЕТСЯ ПРИ УРОВНЕ ГЛЮКОЗЫ НАТОЩАК В ПЛАЗМЕ КРОВИ, ОПРЕДЕЛЯЕМОГО НЕ МЕНЕЕ ДВУХ РАЗ \geq _____ ММОЛЬ/Л

- А) 7,0
- Б) 6,1
- В) 6,7
- Г) 5,6

1771. [T013184] ДИАГНОЗ САХАРНОГО ДИАБЕТА УСТАНОВЛИВАЕТСЯ ПРИ НАЛИЧИИ ЖАЛОБ И УРОВНЕ ГЛЮКОЗЫ В ЛЮБОЕ ПРОИЗВОЛЬНОЕ ВРЕМЯ \geq _____ ММОЛЬ/Л

- А) 11,1
- Б) 6,1
- В) 7,8
- Г) 7,0

1772. [T013186] ДЛЯ НАЧИНАЮЩЕЙСЯ ДИАБЕТИЧЕСКОЙ НЕФРОПАТИИ ХАРАКТЕРНО ВОЗНИКНОВЕНИЕ

- А) микроальбуминурии
- Б) массивной протеинурии
- В) лейкоцитурии
- Г) гематурии

1773. [T013188] ДЛЯ РАННЕЙ ДИАГНОСТИКИ ДИАБЕТИЧЕСКОЙ НЕФРОПАТИИ ПРОВОДИТСЯ

- А) анализ мочи на микроальбуминурию
- Б) бактериальный посев мочи
- В) анализ мочи по Нечипоренко
- Г) проба по Зимницкому

1774. [T013189] ОСНОВНЫМ МЕТОДОМ ДИАГНОСТИКИ НАРУШЕНИЙ ФУНКЦИИ ЩИТОВИДНОЙ ЖЕЛЕЗЫ ЯВЛЯЕТСЯ ОПРЕДЕЛЕНИЕ В КРОВИ КОНЦЕНТРАЦИИ

- А) тиреоидных гормонов и тиреотропного гормона
- Б) антител к тканевой пероксидазе и тиреоглобулину
- В) холестерина
- Г) глюкозы

1775. [T013190] ПРИ ПОДОЗРЕНИИ НА МАЛИГНИЗАЦИЮ УЗЛА ЩИТОВИДНОЙ ЖЕЛЕЗЫ ПРЕЖДЕ ВСЕГО СЛЕДУЕТ ВЫПОЛНИТЬ

- А) пункционную биопсию
- Б) радиоизотопное сканирование
- В) ультразвуковое исследование
- Г) компьютерную томографию

1776. [T013191] ПРИ УЛЬТРАЗВУКОВОМ ИССЛЕДОВАНИИ ДЛЯ АУТОИММУННОГО ТИРЕОИДИТА ХАРАКТЕРНЫМ ИЗМЕНЕНИЕМ ЩИТОВИДНОЙ ЖЕЛЕЗЫ ЯВЛЯЕТСЯ

- А) снижение эхогенности и неоднородная эхоструктура
- Б) наличие единичного узлового образования
- В) наличие множественных узловых образований
- Г) увеличение объёма

1777. [T013192] ДЛЯ ВТОРИЧНОГО ГИПОТИРЕОЗА ХАРАКТЕРНЫМ ИЗМЕНЕНИЕМ СОДЕРЖАНИЯ ГОРМОНОВ В КРОВИ ЯВЛЯЕТСЯ

- А) снижение тиреотропного гормона и снижение тироксина
- Б) повышение тиреотропного гормона и повышение тироксина
- В) повышение тиреотропного гормона и снижение тироксина
- Г) снижение тиреотропного гормона и повышение тироксина

1778. [T013193] ДЛЯ ПЕРВИЧНОГО ГИПОТИРЕОЗА ХАРАКТЕРНЫМ ИЗМЕНЕНИЕМ СОДЕРЖАНИЯ ГОРМОНОВ В КРОВИ ЯВЛЯЕТСЯ

- А) повышение тиреотропного гормона и снижение тироксина
- Б) повышение тиреотропного гормона и повышение тироксина
- В) снижение тиреотропного гормона и снижение тироксина
- Г) снижение тиреотропного гормона и повышение тироксина

1779. [T013194] ВЕДУЩЕЕ ЗНАЧЕНИЕ В ДИАГНОСТИКЕ ЭНДОКРИННОЙ ОФТАЛЬМОПАТИИ ИМЕЕТ

- А) выполнение УЗИ, КТ и МРТ орбит
- Б) определение остроты зрения
- В) определение содержания гликозаминогликанов в моче
- Г) исследование полей зрения

1780. [T013196] ИНДЕКС МАССЫ ТЕЛА РАССЧИТЫВАЕТСЯ ПО ФОРМУЛЕ

- А) вес, деленный на рост в метрах в квадрате
- Б) вес, деленный на рост в метрах
- В) рост, деленный на вес в килограммах в квадрате
- Г) рост, деленный на вес в килограммах

1781. [T013197] ДИАГНОСТИЧЕСКИМ КРИТЕРИЕМ ОЖИРЕНИЯ I СТЕПЕНИ ЯВЛЯЕТСЯ ИНДЕКС МАССЫ ТЕЛА _____ КГ/М²

- А) 30-34,9
- Б) 35-40
- В) 20-24,9
- Г) 25-29,9

1782. [T013198] В ДИАГНОСТИКЕ АКРОМЕГАЛИИ ОПРЕДЕЛЯЮЩЕЕ ЗНАЧЕНИЕ ИМЕЕТ УРОВЕНЬ В КРОВИ

- А) инсулиноподобного фактора роста-1
- Б) тиреотропного гормона
- В) лютеинизирующего гормона
- Г) фолликулостимулирующего гормона

1783. [T013199] ДЛЯ ДИАГНОСТИКИ НЕСАХАРНОГО ДИАБЕТА ПРОВОДИТСЯ

- А) анализ мочи по Зимницкому
- Б) анализ мочи по Нечипоренко
- В) двухстаканная проба
- Г) тест с нагрузкой глюкозой

1784. [T013201] ДЛЯ ВЕРИФИКАЦИИ ФЕОХРОМОЦИТОМЫ ИНФОРМАТИВНО ИССЛЕДОВАНИЕ В СУТОЧНОЙ МОЧЕ

- А) свободных метанефрина и норметанефрина
- Б) альдостерона
- В) кортизола
- Г) калия и натрия

1785. [T013204] ДЛЯ ДИАГНОСТИКИ ОСТЕОПОРОЗА ОПТИМАЛЬНЫМ МЕТОДОМ ЯВЛЯЕТСЯ

- А) остеоденситометрия
- Б) рентгенография крупных суставов
- В) рентгенография трубчатых костей
- Г) определение уровней кальциемии и кальциурии

1786. [T013206] УРОВНИ ГЛИКЕМИИ ЗА ПОСЛЕДНИЕ ТРИ МЕСЯЦА ХАРАКТЕРИЗУЮТ

- А) гликированный гемоглобин
- Б) оральный тест глюкозотолерантности
- В) гликемию натощак
- Г) постпрандиальную гликемию

1787. [T013207] В ЛЕЧЕНИИ САХАРНОГО ДИАБЕТА 1 ТИПА ИСПОЛЬЗУЮТСЯ

- А) препараты инсулина
- Б) бигуаниды
- В) инкретины
- Г) препараты сульфонилмочевины

1788. [T013209] К ПРЕПАРАТАМ СУЛЬФОНИЛМОЧЕВИНЫ ОТНОСИТСЯ

- А) гликлазид
- Б) акарбоза
- В) метформин
- Г) вилдаглиптин

1789. [T013210] ПРИ ПОДСЧЕТЕ ХЛЕБНЫХ ЕДИНИЦ У БОЛЬНЫХ САХАРНЫМ ДИАБЕТОМ УЧИТЫВАЕТСЯ

- А) кефир
- Б) сливочное масло
- В) творог
- Г) капуста

1790. [T013211] К ИНГИБИТОРАМ НАТРИЙ-ЗАВИСИМОГО ПЕРЕНОСЧИКА 2 ТИПА ОТНОСИТСЯ

- А) канаглифлозин
- Б) метформин
- В) глибенкламид
- Г) вилдаглиптин

1791. [T013212] В ЛЕЧЕНИИ ГИПОГЛИКЕМИЧЕСКОЙ КОМЫ СЛЕДУЕТ ПРИМЕНЯТЬ

- А) глюкозу, преднизолон, глюкагон
- Б) преднизолон, глюкозу, альбумин
- В) глюкагон, глюкозу, гепарин
- Г) адреналин, глюкозу, дексаметазон

1792. [T013213] ПРИ ЛЕЧЕНИИ БОЛЬНОГО В КЕТОАЦИДОТИЧЕСКОЙ КОМЕ В 1-Й ЧАС ЛЕЧЕНИЯ НЕОБХОДИМО ВВОДИТЬ ИНСУЛИН НА 1 КГ МАССЫ ТЕЛА _____ ЕД

- А) 0,15
- Б) 0,20
- В) 0,10
- Г) 0,30

1793. [T013214] ПРИ ГИПОГЛИКЕМИЧЕСКОЙ КОМЕ ВНУТРИВЕННО ВВОДЯТ

- А) 40 % раствор глюкозы
- Б) 5 % раствор глюкозы
- В) 0,9 % раствор натрия хлорида
- Г) 40 мг фуросемида

1794. [T013216] АНТИТИРЕОДНЫЕ ПРЕПАРАТЫ ИСПОЛЬЗУЮТСЯ В ЛЕЧЕНИИ

- А) диффузного токсического зоба
- Б) острого тиреоидита
- В) подострого тиреоидита
- Г) гипотиреоза

1795. [T013218] ПОБОЧНЫМ ДЕЙСТВИЕМ ТИРЕОСТАТИКОВ ЯВЛЯЕТСЯ

- А) лейкопения
- Б) тромбоцитоз
- В) миокардиодистрофия
- Г) надпочечниковая недостаточность

1796. [T013219] К ТИРЕОСТАТИКАМ ОТНОСИТСЯ

- А) пропилтиоурацил
- Б) левотироксин
- В) пропранолол
- Г) бисопролол

1797. [T013220] ДЛЯ МЕДИКАМЕНТОЗНОГО ЛЕЧЕНИЯ ОЖИРЕНИЯ ИСПОЛЬЗУЮТ

- А) сибутрамин
- Б) активированный уголь
- В) гипотиазид
- Г) препараты сены

1798. [T013221] ДЛЯ МЕДИКАМЕНТОЗНОГО ЛЕЧЕНИЯ ОЖИРЕНИЯ ИСПОЛЬЗУЮТ

- А) орлистат
- Б) спиронолактон
- В) левотироксин
- Г) калия йодид

1799. [T013222] ДЛЯ МЕДИКАМЕНТОЗНОГО ЛЕЧЕНИЯ АКРОМЕГАЛИИ ИСПОЛЬЗУЮТСЯ

- А) аналоги соматостатина
- Б) препараты гормона роста
- В) диуретики
- Г) глюкокортикоиды

1800. [T013223] ДЛЯ ЛЕЧЕНИЯ НЕСАХАРНОГО ДИАБЕТА ПРИМЕНЯЮТСЯ

- А) препараты десмопрессина
- Б) препараты инсулина пролонгированного действия
- В) глюкокортикоиды
- Г) аналоги соматостатина

1801. [T013224] ДЛЯ ЛЕЧЕНИЯ ХРОНИЧЕСКОЙ НАДПОЧЕЧНИКОВОЙ НЕДОСТАТОЧНОСТИ ИСПОЛЬЗУЮТСЯ

- А) преднизолон, флуодрокортизон, гидрокортизон
- Б) преднизолон, флуодрокортизон, левотироксин
- В) преднизолон, калия хлорид, адреналин
- Г) преднизолон, дексаметазон, кордиамин

1802. [T013225] ДЛЯ КУПИРОВАНИЯ ОСТРОГО ПРИСТУПА ГИПОПАРАТИРЕОЗА ПРИМЕНЯЕТСЯ

- А) 10% раствор хлорида кальция
- Б) 40% раствор глюкозы
- В) 10% раствор хлористого натрия
- Г) 10% раствор хлористого калия

1803. [T013226] В КАЧЕСТВЕ ПРЕПАРАТА ПЕРВОЙ ЛИНИИ В ЛЕЧЕНИИ ОСТЕОПОРОЗА РЕКОМЕНДУЮТСЯ ПРЕПАРАТЫ

- А) бисфосфонатов
- Б) кальция
- В) витамина D
- Г) кальцитонина

1804. [T013228] ДЛЯ ЛЕЧЕНИЯ ДИАБЕТИЧЕСКОЙ НЕФРОПАТИИ ИСПОЛЬЗУЮТСЯ

- А) ингибиторы ангиотензинпревращающего фактора
- Б) диуретики
- В) препараты калия и магния
- Г) препараты витамина D

1805. [T013229] ДЛЯ ЛЕЧЕНИЯ ОСТРОЙ НАДПОЧЕЧНИКОВОЙ НЕДОСТАТОЧНОСТИ НЕОБХОДИМО НАЗНАЧИТЬ

- А) гидрокортизон
- Б) адреналин
- В) препараты калия и магния
- Г) препараты витамина D

1806. [T013230] ИСПОЛЬЗОВАНИЕ ЙОДИРОВАННОЙ СОЛИ ОТНОСИТСЯ К _____ ЙОДНОЙ ПРОФИЛАКТИКЕ

- А) массовой
- Б) групповой
- В) индивидуальной
- Г) частной

1807. [T013231] СУТОЧНАЯ ПОТРЕБНОСТЬ В ЙОДИДЕ КАЛИЯ У БЕРЕМЕННОЙ, ПРОЖИВАЮЩЕЙ В ЙОДОДЕФИЦИТНОМ РЕГИОНЕ, СОСТАВЛЯЕТ

- А) 250-300 мкг
- Б) 250-300 мг
- В) 100-150 мкг
- Г) 100-150 мг

1808. [T013232] ИСПОЛЬЗОВАНИЕ КАЛИЯ ЙОДИДА В ОРГАНИЗОВАННОМ ДЕТСКОМ КОЛЛЕКТИВЕ ОТНОСИТСЯ К _____ ЙОДНОЙ ПРОФИЛАКТИКЕ

- А) групповой
- Б) массовой
- В) индивидуальной
- Г) частной

1809. [T013267] РАННИМ ПРИЗНАКОМ ГИПОВОЛЕМИЧЕСКОГО ШОКА ЯВЛЯЕТСЯ

- А) тахикардия
- Б) гипотония
- В) олигурия
- Г) брадикардия

1810. [T013268] НАИБОЛЕЕ ХАРАКТЕРНЫМ ЭКГ ПРИЗНАКОМ ТЭЛА ЯВЛЯЕТСЯ

- А) симптом S1-Q3
- Б) полная блокада левой ножки пучка Гиса
- В) синусовая брадикардия
- Г) удлинение интервала PQ

1811. [T013269] АНАФИЛАКТИЧЕСКИМ ШОКОМ, СОГЛАСНО ВСЕМИРНОЙ ОРГАНИЗАЦИИ АЛЛЕРГОЛОГОВ, НАЗЫВАЮТ АНАФИЛАКСИЮ СОПРОВОЖДАЮЩУЮСЯ СНИЖЕНИЕМ

- А) систолического АД ниже 90 мм рт.ст. или на 30% от исходного
- Б) среднего АД ниже 100 мм рт.ст. или на 25% от исходного
- В) систолического АД ниже 70 мм рт.ст.
- Г) среднего АД на 50% от исходного

1812. [T013270] ПРИ АНАФИЛАКТИЧЕСКОМ ШОКЕ

- А) могут отсутствовать симптомы со стороны кожных покровов
- Б) всегда имеются уртикарные высыпания
- В) всегда имеются ангиотеки
- Г) всегда имеется гиперемия кожи лица

1813. [T013279] ДЛИТЕЛЬНОСТЬ ЛЕЧЕНИЯ БОЛЕВОГО СИНДРОМА КЕТОРОЛАКОМ НЕ ДОЛЖНА ПРЕВЫШАТЬ _____ СУТОК

- А) 5
- Б) 7
- В) 10
- Г) 14

1814. [T013280] ПРИ ДЛИТЕЛЬНОМ ПРИЕМЕ НЕСТЕРОИДНЫХ ПРОТИВОВОСПАЛИТЕЛЬНЫХ ПРЕПАРАТОВ САМЫМ ЧАСТЫМ ОСЛОЖНЕНИЕМ ЯВЛЯЕТСЯ ОСТРАЯ

- А) язва желудка
- Б) сердечно-сосудистая недостаточность
- В) дыхательная недостаточность
- Г) печеночная недостаточность

1815. [T013281] ОСТРОЕ ПОВРЕЖДЕНИЕ ПОЧЕК НАИБОЛЕЕ ЧАСТО ВОЗНИКАЕТ ПОСЛЕ ПРИЕМА

- А) нестероидных противовоспалительных препаратов
- Б) сердечных гликозидов
- В) антагонистов кальция
- Г) бензодиазепинов

1816. [T013282] ПРЕПАРАТОМ ПЕРВОЙ ЛИНИИ ПРИ АНАФИЛАКТИЧЕСКОМ ШОКЕ ЯВЛЯЕТСЯ

- А) адреналин
- Б) гидрокортизон
- В) димедрол
- Г) полиглюкин

1817. [T013286] ПРЕПАРАТОМ ПЕРВОЙ ЛИНИИ ПРИ ЛЕЧЕНИИ ГИПОВОЛЕМИЧЕСКОГО ШОКА ЯВЛЯЕТСЯ

- А) 0,9% раствор хлорида натрия
- Б) раствор гидроксиэтилкрахмала
- В) 5% раствор глюкозы
- Г) эритроцитарная масса

1818. [T013288] ПОСЛЕ ПОДТВЕРЖДЕНИЯ ОТСУТСТВИЯ СОЗНАНИЯ НЕОБХОДИМО

- А) позвать на помощь
- Б) вызвать скорую помощь
- В) оценить дыхание
- Г) проверить наличие пульса на сонной артерии

1819. [T013289] МИНИМАЛЬНАЯ ЧАСТОТА КОМПРЕССИЙ ГРУДНОЙ КЛЕТКИ В МИНУТУ ПРИ ПРОВЕДЕНИИ СЕРДЕЧНО-ЛЕГОЧНОЙ РЕАНИМАЦИИ СОСТАВЛЯЕТ

- А) 100
- Б) 90
- В) 80
- Г) 70

1820. [T013290] СЕРДЕЧНО-ЛЕГОЧНАЯ РЕАНИМАЦИЯ У ВЗРОСЛЫХ НАЧИНАЕТСЯ С ПРОВЕДЕНИЯ

- А) 30 компрессий грудной клетки
- Б) 5 искусственных вдохов
- В) 15 компрессий грудной клетки
- Г) 3 искусственных вдохов

1821. [T013291] СООТНОШЕНИЕ КОМПРЕССИЙ ГРУДНОЙ КЛЕТКИ И ИСКУССТВЕННОГО ДЫХАНИЯ ПРИ ПРОВЕДЕНИИ СЕРДЕЧНО-ЛЕГОЧНОЙ РЕАНИМАЦИИ У ВЗРОСЛЫХ СОСТАВЛЯЕТ

- А) 30:2
- Б) 30:5
- В) 15:2
- Г) 5:1

1822. [T013292] МАКСИМАЛЬНАЯ ГЛУБИНА ВДАВЛЕНИЯ ГРУДИНЫ ПРИ ПРОВЕДЕНИИ НЕПРЯМОГО МАССАЖА СЕРДЦА У ВЗРОСЛЫХ СОСТАВЛЯЕТ _____ СМ

- А) 6
- Б) 5
- В) 4
- Г) 3

1823. [T013293] ОБЪЕМ ИСКУССТВЕННОГО ВДОХА ПРИ ПРОВЕДЕНИИ СЕРДЕЧНО-ЛЕГОЧНОЙ РЕАНИМАЦИИ У ВЗРОСЛЫХ СОСТАВЛЯЕТ _____ МЛ

- А) 500-600
- Б) 700-800
- В) 300-400
- Г) 1000-1100

1824. [T013294] ВРЕМЯ, ЗАТРАЧИВАЕМОЕ НА ОДИН ИСКУССТВЕННЫЙ ВДОХ, ДОЛЖНО СОСТАВЛЯТЬ

- А) 1 секунду
- Б) 2 секунды
- В) 3 секунды
- Г) 4 секунды

1825. [T013295] ПРИ ПРОВЕДЕНИИ СЕРДЕЧНО-ЛЕГОЧНОЙ РЕАНИМАЦИИ АДРЕНАЛИН ВВОДИТСЯ

- А) внутривенно
- Б) эндотрахеально
- В) внутримышечно
- Г) подкожно

1826. [T013299] КОМПРЕССИИ ГРУДНОЙ КЛЕТКИ ПРИ ПРОВЕДЕНИИ СЕРДЕЧНО-ЛЕГОЧНОЙ РЕАНИМАЦИИ НЕ СЛЕДУЕТ ПРЕРЫВАТЬ БОЛЕЕ ЧЕМ НА _____ СЕКУНД

- A) 10
- Б) 15
- В) 20
- Г) 5

1827. [T013300] СООТНОШЕНИЕ КОМПРЕССИЙ ГРУДНОЙ КЛЕТКИ И ИСКУССТВЕННОГО ДЫХАНИЯ ПРИ ПРОВЕДЕНИИ СЕРДЕЧНО-ЛЕГОЧНОЙ РЕАНИМАЦИИ У ДЕТЕЙ СОСТАВЛЯЕТ

- A) 15:2
- Б) 30:2
- В) 10:1
- Г) 5:1

1828. [T013301] ДЛЯ ОКАЗАНИЯ ПЕРВОЙ ПОМОЩИ ПРИ УКУСАХ ЗМЕЙ НЕОБХОДИМО

- A) придать полную неподвижность укушенной конечности
- Б) отсосать кровь из ранки
- В) наложить турникет выше места укуса
- Г) сделать надрезы ранки для улучшения оттока крови

1829. [T013318] ДЛЯ ИСКЛЮЧЕНИЯ МАЛИГНИЗАЦИИ ЯЗВЫ ЖЕЛУДКА НАИБОЛЕЕ ОПТИМАЛЬНЫМ МЕТОДОМ ЯВЛЯЕТСЯ

- A) эндоскопический с биопсией
- Б) рентгенологический
- В) ультразвуковой
- Г) исследование кала на скрытую кровь

1830. [T013322] НАИБОЛЕЕ РАННИМ СПЕЦИФИЧЕСКИМ СИНДРОМОМ У БОЛЬНЫХ РАКОМ БИЛИОПАНКРЕАТОДУОДЕНАЛЬНОЙ ЗОНЫ ЯВЛЯЕТСЯ

- А) механическая желтуха
- Б) боль в эпигастрии и спине
- В) частая рвота
- Г) потеря веса

1831. [T013326] ОСНОВНЫМ МЕТОДОМ ДИАГНОСТИКИ РАКА МОЛОЧНОЙ ЖЕЛЕЗЫ ЯВЛЯЕТСЯ

- А) морфологический метод
- Б) маммография
- В) УЗИ молочной железы
- Г) пальпация молочной железы

1832. [T013327] ПРИ ЛЕЧЕНИИ ДОБРОКАЧЕСТВЕННЫХ ОПУХОЛЕЙ ПИЩЕВОДА ПРИМЕНЯЕТСЯ

- А) хирургическое лечение
- Б) химиотерапевтическое лечение
- В) лучевая терапия
- Г) комбинированное лечение

1833. [T013329] БОЛЬНОМУ С ЗАПУЩЕННЫМ СТЕНОЗИРУЮЩИМ РАКОМ ПИЛОРИЧЕСКОГО ОТДЕЛА ЖЕЛУДКА ПОКАЗАНО ЛЕЧЕНИЕ

- А) гастроэнтеростомия
- Б) химиотерапевтическое
- В) лучевое
- Г) симптоматическое

1834. [T013330] РАДИКАЛЬНЫМ МЕТОДОМ ЛЕЧЕНИЯ РАКА ПОДЖЕЛУДОЧНОЙ ЖЕЛЕЗЫ ЯВЛЯЕТСЯ

- А) хирургическое вмешательство
- Б) лучевая терапия
- В) химиотерапия
- Г) иммунотерапия

1835. [T013332] САМОСТОЯТЕЛЬНЫМ МЕТОДОМ РАДИКАЛЬНОГО ЛЕЧЕНИЯ РАКА ЩИТОВИДНОЙ ЖЕЛЕЗЫ ЯВЛЯЕТСЯ

- А) хирургический
- Б) химио-гормональный
- В) лучевой
- Г) иммунотерапия

1836. [T013336] НУЖДАЕТСЯ ЛИ БОЛЬНОЙ, КОТОРОМУ ПО ПОВОДУ ЯЗВЕННОЙ БОЛЕЗНИ ВЫПОЛНЕНА РЕЗЕКЦИЯ ЖЕЛУДКА, В ДИСПАНСЕРНОМ НАБЛЮДЕНИИ В ГРУППЕ ПОВЫШЕННОГО РИСКА ВОЗНИКНОВЕНИЯ РАКА ЖЕЛУДКА?

- А) да, по прошествии 10 лет после операции
- Б) да, в течение первых 10 лет
- В) да, в течение первых 5 лет после операции
- Г) нет

1837. [T013337] ПОСЛЕ РАДИКАЛЬНОЙ ОПЕРАЦИИ ПО ПОВОДУ РАКА ЖЕЛУДКА, ПРИ ГЛАДКОМ ТЕЧЕНИИ И ОТСУТСТВИИ ЖАЛОБ БОЛЬНОМУ НЕОБХОДИМО ЯВИТЬСЯ НА КОНТРОЛЬНЫЙ ОСМОТР ЧЕРЕЗ

- А) 3 месяца
- Б) 1 месяц
- В) 6 месяцев
- Г) 1 год

1838. [T013340] РЕАБИЛИТАЦИЮ БОЛЬНОГО ЗЛОКАЧЕСТВЕННОЙ ОПУХОЛЬЮ СЛЕДУЕТ НАЧИНАТЬ

- А) с момента постановки диагноза
- Б) в процессе проведения специальной терапии
- В) после окончания специальной терапии
- Г) спустя 2 года после окончания специального лечения

1839. [T013343] К МЕТОДАМ РЕАБИЛИТАЦИИ БОЛЬНЫХ ОПУХОЛЯМИ ПИЩЕВАРИТЕЛЬНОГО ТРАКТА НЕ ОТНОСИТСЯ

- А) плазмаферез
- Б) диетотерапия
- В) заместительная энзимотерапия
- Г) лечебная физкультура

1840. [T013344] ДЛЯ ВОЗНИКНОВЕНИЯ РАКА ЖЕЛУДКА ИМЕЕТ ВТОРОСТЕПЕННОЕ ЗНАЧЕНИЕ

- А) количество потребляемой клетчатки
- Б) наличие хронической язвы желудка
- В) инфицирование желудка бактериальной флорой
- Г) кулинарная обработка пищи

1841. [T013345] К ГРУППЕ ПОВЫШЕННОГО РИСКА РАКА ОБОДОЧНОЙ КИШКИ ОТНОСЯТ ЛИЦ, СТРАДАЮЩИХ

- А) семейным диффузным полипозом
- Б) гиперпластическими полипами
- В) болезнью Менетрие
- Г) сальмонеллезом

1842. [T013346] ФАКТОРОМ, СПОСОБСТВУЮЩИМ ВОЗНИКНОВЕНИЮ РАКА ОБОДОЧНОЙ КИШКИ, ЯВЛЯЕТСЯ УПОТРЕБЛЕНИЕ

- А) очищенных углеводов
- Б) пищи с большим количеством грубой клетчатки
- В) кисломолочных продуктов
- Г) горячей пищи

1843. [T013348] МЕТОДОМ ИССЛЕДОВАНИЯ, ИСПОЛЬЗУЮЩИМСЯ ДЛЯ ВЫЯВЛЕНИЯ РАКА ОБОДОЧНОЙ КИШКИ И ПРЕДРАКОВЫХ ЗАБОЛЕВАНИЙ ПРИ МАССОВЫХ ПРОФОСМОТРАХ, ЯВЛЯЕТСЯ

- А) гемокульттест
- Б) анализ крови на РЭА
- В) колоноскопия
- Г) ирригография

1844. [T013350] К МЕТОДАМ ПРОФИЛАКТИКИ РАКА МОЛОЧНОЙ ЖЕЛЕЗЫ НЕ ОТНОСИТСЯ

- А) овариэктомия
- Б) противораковое просвещение населения
- В) обучение методам самообследования молочных желез
- Г) проведение скринингов

1845. [T013354] РАКОМ ПИЩЕВОДА ЧАЩЕ БОЛЕЮТ

- А) мужчины
- Б) женщины
- В) мужчины и женщины одинаково часто
- Г) женщины после 40 лет

1846. [T013357] РАК ЖЕЛЧНОГО ПУЗЫРЯ ВСТРЕЧАЕТСЯ

- А) в равной степени одинаково мужчины и женщины
- Б) чаще у женщин
- В) чаще у мужчин
- Г) у женщин после 40 лет

1847. [T013358] РАКОМ ЛЕГКОГО БОЛЕЮТ

- А) чаще мужчины
- Б) чаще женщины
- В) одинаково часто мужчины и женщины
- Г) женщины в 3 раза чаще мужчин

1848. [T013359] НАИБОЛЕЕ ВЫСОКИЕ ПОКАЗАТЕЛИ ЗАБОЛЕВАЕМОСТИ РАКОМ КОЖИ ОТМЕЧЕНЫ СРЕДИ

- А) белого населения Африки и Австралии
- Б) лиц негроидной расы
- В) лиц монголоидной расы
- Г) жителей северных широт

1849. [T013360] В СТРУКТУРЕ ЗАБОЛЕВАЕМОСТИ У ЖЕНЩИН РАК МОЛОЧНОЙ ЖЕЛЕЗЫ ЗАНИМАЕТ В РОССИИ _____ МЕСТО

- А) 1
- Б) 2
- В) 3
- Г) 4

1850. [T013361] В СТРУКТУРЕ СМЕРТНОСТИ ЖЕНСКОГО НАСЕЛЕНИЯ РАК МОЛОЧНОЙ ЖЕЛЕЗЫ ЗАНИМАЕТ _____ МЕСТО

- А) 1
- Б) 2
- В) 3
- Г) 4

1851. [T013435] ДЛЯ КЛИНИКИ ЧЕСОТКИ ХАРАКТЕРНО ПОЯВЛЕНИЕ НА КОЖЕ

- А) попарно расположенных папуло-везикул
- Б) бугорков
- В) узлов
- Г) волдырей

1852. [T013436] ВУЛЬГАРНЫЕ БОРОДАВКИ ЛОКАЛИЗУЮТСЯ НА

- А) руках и лице
- Б) волосистой части головы
- В) нижних конечностях
- Г) гениталиях

1853. [T013440] ИСТОЧНИКОМ ЗАБОЛЕВАНИЯ ПРИ ТРИХОМОНИАЗЕ ЯВЛЯЮТСЯ

- А) больные люди
- Б) кошки
- В) собаки
- Г) птицы

1854. [T013441] МОРФОЛОГИЧЕСКИМ ЭЛЕМЕНТОМ ПРИ КРАПИВНИЦЕ ЯВЛЯЕТСЯ

- А) волдырь
- Б) пузырь
- В) бугорок
- Г) пузырек

1855. [T013442] КРИТЕРИЕМ ДИАГНОСТИКИ ГОНОРЕИ ЯВЛЯЕТСЯ

- А) обнаружение гонококка при микроскопии
- Б) воспаление уретры
- В) выделение из уретры
- Г) резь при мочеиспускании

1856. [T013443] ДЛЯ ПРОСТОГО КОНТАКТНОГО ДЕРМАТИТА ХАРАКТЕРНЫМ ЯВЛЯЕТСЯ

- А) быстрый регресс после устранения раздражающего фактора
- Б) красный дермографизм
- В) белый дермографизм
- Г) симметричность высыпаний

1857. [T013444] ВАГИНАЛЬНЫМ ДИСБИОЗОМ СОПРОВОЖДАЕТСЯ

- А) бактериальный вагиноз
- Б) гонорея
- В) трихомониаз
- Г) сифилис

1858. [T013445] В КОЖЕ ПОД ДЕЙСТВИЕМ УЛЬТРАФИОЛЕТОВЫХ ЛУЧЕЙ СИНТЕЗИРУЕТСЯ ВИТАМИН

- А) D
- Б) A
- В) C
- Г) B2

1859. [T013447] ВУЛЬГАРНЫЕ БОРОДАВКИ ВЫЗЫВАЕТ

- А) папилломавирус человека
- Б) вирус Эпштейна-Барра
- В) ВПГ-1 или ВПГ-2
- Г) фильтрующийся вирус

1860. [T013449] БУГОРКОВЫЙ СИФИЛИД ХАРАКТЕРЕН ДЛЯ _____ СИФИЛИСА

- А) третичного
- Б) вторичного
- В) первичного
- Г) врожденного

1861. [T013450] ДЛЯ ПОРАЖЕНИЯ ВОЛОС ПРИ СИФИЛИСЕ ХАРАКТЕРНЫМ ЯВЛЯЕТСЯ

- А) очаговое разрежение волос
- Б) гиперемия кожи головы
- В) обламывание волос в очаге
- Г) отсутствие роста волос после лечения

1862. [T013452] ДЛИТЕЛЬНОСТЬ ИНКУБАЦИОННОГО ПЕРИОДА ПРИ СИФИЛИСЕ В СРЕДНЕМ СОСТАВЛЯЕТ

- А) 3-4 недели
- Б) 2 недели
- В) 2 месяца
- Г) 2 года

1863. [T013454] ПЕРВИЧНЫМ МОРФОЛОГИЧЕСКИМ ЭЛЕМЕНТОМ, ХАРАКТЕРНЫМ ДЛЯ ГЕРПЕСА, ЯВЛЯЕТСЯ

- А) пузырьёк
- Б) узел
- В) узелок
- Г) волдырь

1864. [T013455] ОСТРО ЗАРАЗНЫМ ПРОЯВЛЕНИЕМ ВТОРИЧНОГО ПЕРИОДА СИФИЛИСА ЯВЛЯЕТСЯ

- А) эрозивно-мокнущая папула
- Б) розеола
- В) лейкодерма
- Г) гумма

1865. [T013457] ОСЛОЖНЕНИЕМ ТВЕРДОГО ШАНКРА ЯВЛЯЕТСЯ

- А) гангренизация
- Б) шанкр-амигдалит
- В) индуративный отек
- Г) шанкр-панариций

1866. [T013462] В ЛЕЧЕНИИ КРАПИВНИЦЫ ЭФФЕКТИВНО ПРИМЕНЕНИЕ

- А) антигистаминных препаратов
- Б) противовирусных средств
- В) антибиотиков
- Г) антимикотиков

1867. [T013463] ПРИ ЛЕЧЕНИИ ГОНОРЕЙНОЙ ИНФЕКЦИИ У БЕРЕМЕННЫХ ПРИМЕНЯЕТСЯ

- А) цефтриаксон
- Б) офлоксацин
- В) левофлоксацин
- Г) доксициклина моногидрат

1868. [T013465] К АНТИГИСТАМИННЫМ ПРЕПАРАТАМ ОТНОСИТСЯ

- А) левоцетиризин
- Б) ацикловир
- В) делагил
- Г) тербизил

1869. [T013466] ГИПОАЛЛЕРГЕННАЯ ДИЕТА ДОЛЖНА НАЗНАЧАТЬСЯ БОЛЬНЫМ

- А) экземой, атопическим дерматитом
- Б) псориазом
- В) буллезными дерматозами
- Г) склеродермией

1870. [T013467] ДЛЯ НАРУЖНОГО ЛЕЧЕНИЯ ПРОСТОГО ГЕРПЕСА ПРИМЕНЯЕТСЯ

- А) крем ацикловир
- Б) гидрокортизоновая мазь
- В) лак офломил
- Г) крем бактробан

1871. [T013468] В НАРУЖНОМ ЛЕЧЕНИИ КОНТАКТНОГО ДЕРМАТИТА ЭФФЕКТИВНО ПРИМЕНЕНИЕ ТОПИЧЕСКИХ

- А) стероидов
- Б) антибиотиков
- В) антимикотиков
- Г) ретиноидов

1872. [T013470] ДЛЯ ЛЕЧЕНИЯ ЧЕСОТКИ ПРИМЕНЯЕТСЯ

- А) серная мазь
- Б) дерматоловая мазь
- В) ихтиоловая паста
- Г) эмульсия синтомицина

1873. [T013471] К ТОПИЧЕСКИМ СТЕРОИДАМ ОТНОСИТСЯ

- А) гидрокортизона 17 – оксипутират
- Б) рупатодин
- В) монтелукаст
- Г) нафтифин

1874. [T013472] БОЛЬШИНСТВО ШТАММОВ ВЛАГАЛИЩНОЙ ГАРДНЕРЕЛЛЫ ЧУВСТВИТЕЛЬНЫ К ПРЕПАРАТАМ ГРУППЫ

- А) имидазола
- Б) цефалоспоринов
- В) тетрациклина
- Г) аминогликозидов

1875. [T013473] ПРИ ФУРУНКУЛЕ В СТАДИИ ИНФИЛЬТРАЦИИ НАЗНАЧАЕТСЯ МЕСТНО ПОВЯЗКА С

- А) чистым ихтиолом
- Б) анилиновыми красителями
- В) желе солкосерил
- Г) мазью ацикловир

1876. [T013475] ДЛЯ НАРУЖНОГО ЛЕЧЕНИЯ ПРОСТОГО ГЕРПЕСА ПРИМЕНЯЕТСЯ

- А) ацикловир
- Б) линимент синтомицина
- В) левамиколь
- Г) ихтиоловая мазь

1877. [T013476] НАИБОЛЬШЕЙ ЭФФЕКТИВНОСТЬЮ ПРИ ОПОЯСЫВАЮЩЕМ ГЕРПЕСЕ ОБЛАДАЕТ

- А) фамцикловир
- Б) неовир
- В) циклоферон
- Г) виферон

1878. [T013480] В ЛЕЧЕНИИ ХЛАМИДИЙНОЙ ИНФЕКЦИИ УРОГЕНИТАЛЬНОГО ТРАКТА ЭФФЕКТИВНО ПРИМЕНЕНИЕ

- А) джозамицина
- Б) пенициллина
- В) цефалоспорина
- Г) метронидазола

1879. [T013481] ПРИ ЛЕЧЕНИИ КАНДИДОЗА КОЖИ И СЛИЗИСТЫХ ПРИМЕНЯЕТСЯ

- А) флуконазол
- Б) азатиоприн
- В) офлоксацин
- Г) фексофенадин

1880. [T013482] БОЛЬНЫМ РЕЦИДИВИРУЮЩИМ ГЕРПЕСОМ В ФАЗУ РЕМИССИИ НАЗНАЧАЮТ

- А) иммуносупрессивную терапию противовирусными средствами
- Б) антибиотики
- В) антимикотики
- Г) противовирусные мази

1881. [T013534] БОЛЬ В ОБЛАСТИ ВЕРХУШКИ СЕРДЦА, ВОЗНИКАЮЩАЯ ПРИ ФИЗИЧЕСКОЙ НАГРУЗКЕ И ПРОХОДЯЩАЯ ЧЕРЕЗ НЕСКОЛЬКО МИНУТ ПОСЛЕ ЕЕ ПРЕКРАЩЕНИЯ, НАЗЫВАЕТСЯ

- А) атипичной стенокардией
- Б) типичной стенокардией
- В) кардиалгией
- Г) ангинозным статусом

1882. [T013535] ЗАГРУДИННАЯ БОЛЬ, ВОЗНИКАЮЩАЯ ПРИ ФИЗИЧЕСКОЙ НАГРУЗКЕ И ПРОХОДЯЩАЯ ЧЕРЕЗ НЕСКОЛЬКО МИНУТ ПОСЛЕ ЕЕ ПРЕКРАЩЕНИЯ, НАЗЫВАЕТСЯ

- А) типичной стенокардией
- Б) атипичной стенокардией
- В) кардиалгией
- Г) ангинозным статусом

1883. [T013536] ЗАГРУДИННАЯ БОЛЬ, ВОЗНИКАЮЩАЯ ПРИ БЫСТРОЙ ХОДЬБЕ ИЛИ ПОДЪЕМЕ ПО ЛЕСТНИЦЕ БОЛЕЕ ЧЕМ НА ОДИН ПРОЛЕТ, ХАРАКТЕРНА ДЛЯ _____ ФУНКЦИОНАЛЬНОГО КЛАССА СТЕНОКАРДИИ НАПРЯЖЕНИЯ

- А) II
- Б) I
- В) III
- Г) IV

1884. [T013537] ЗАГРУДИННАЯ БОЛЬ, ВОЗНИКАЮЩАЯ ПРИ СПОКОЙНОЙ ХОДЬБЕ НА РАССТОЯНИЕ 100–200 МЕТРОВ ИЛИ ПРИ ПОДЪЕМЕ ПО ЛЕСТНИЦЕ НА ОДИН ПРОЛЕТ, ХАРАКТЕРНА ДЛЯ _____ ФУНКЦИОНАЛЬНОГО КЛАССА СТЕНОКАРДИИ НАПРЯЖЕНИЯ

- А) III
- Б) I
- В) II
- Г) IV

1885. [T013538] ОБЫЧНАЯ ФИЗИЧЕСКАЯ АКТИВНОСТЬ НЕ ВЫЗЫВАЕТ УСТАЛОСТИ, СЕРДЦЕБИЕНИЯ И ОДЫШКИ У БОЛЬНЫХ С _____

ФУНКЦИОНАЛЬНЫМ КЛАССОМ ХРОНИЧЕСКОЙ СЕРДЕЧНОЙ НЕДОСТАТОЧНОСТИ

- А) I
- Б) II
- В) III
- Г) IV

1886. [T013539] СИМПТОМЫ СЕРДЕЧНОЙ НЕДОСТАТОЧНОСТИ ОТМЕЧАЮТСЯ В ПОКОЕ И РЕЗКО ВОЗРАСТАЮТ ПРИ МИНИМАЛЬНОЙ ФИЗИЧЕСКОЙ АКТИВНОСТИ У БОЛЬНЫХ С _____ ФУНКЦИОНАЛЬНЫМ КЛАССОМ ХРОНИЧЕСКОЙ СЕРДЕЧНОЙ НЕДОСТАТОЧНОСТИ

- А) IV
- Б) I
- В) II
- Г) III

1887. [T013540] ПРИЗНАКИ ВЕНОЗНОГО ЗАСТОЯ ТОЛЬКО В МАЛОМ КРУГЕ КРОВООБРАЩЕНИЯ МОГУТ ОТМЕЧАТЬСЯ ПРИ _____ СТАДИИ ХРОНИЧЕСКОЙ СЕРДЕЧНОЙ НЕДОСТАТОЧНОСТИ

- А) IIА
- Б) I
- В) IIБ
- Г) III

1888. [T013541] ТЯЖЕЛАЯ ТРАНСМУРАЛЬНАЯ ИШЕМИЯ ПРОЯВЛЯЕТСЯ НА ЭКГ

- А) элевацией сегмента ST
- Б) депрессией сегмента ST
- В) появлением зубца Q
- Г) инверсией зубца T

1889. [T013542] ТЯЖЕЛАЯ СУБЭНДОКАРДИАЛЬНАЯ ИШЕМИЯ ПРОЯВЛЯЕТСЯ НА ЭКГ

- А) депрессией сегмента ST
- Б) элевацией сегмента ST
- В) появлением зубца Q
- Г) инверсией зубца T

1890. [T013543] ПРИЧИНОЙ СПОНТАННОГО ИНФАРКТА МИОКАРДА МОЖЕТ СТАТЬ

- А) коронарный тромбоз, спровоцированный разрывом бляшки
- Б) тяжелая гиперхолестеринемия
- В) резкое снижение артериального давления
- Г) эмболия коронарных артерий

1891. [T013545] ПРИ ПЕРИКАРДИТЕ ЭЛЕВАЦИЯ СЕГМЕНТА ST МОЖЕТ СОПРОВОЖДАТЬСЯ

- А) депрессией сегмента PQ
- Б) депрессией ST в отведениях от противоположной стенки
- В) зазубриной на нисходящем колене зубца R
- Г) появлением патологического зубца Q

1892. [T013546] ДЛЯ ДИАГНОСТИКИ ПНЕВМОНИИ ПРИНЦИПИАЛЬНО ВАЖНЫМ ЯВЛЯЕТСЯ НАЛИЧИЕ

- А) рентгенологически подтвержденного легочного инфильтрата
- Б) температуры тела пациента выше 38 °C
- В) гнойной мокроты
- Г) лейкоцитоза

1893. [T013547] ДЛЯ ПЕРВОГО ПОДАГРИЧЕСКОГО ПРИСТУПА ТИПИЧНО ПОРАЖЕНИЕ _____ СУСТАВОВ

- А) плюснефаланговых
- Б) пястнофаланговых
- В) голеностопных
- Г) коленных

1894. [T013548] ДЛЯ ДИАГНОСТИКИ ГАСТРОЭЗОФАГЕАЛЬНОЙ РЕФЛЮКСНОЙ БОЛЕЗНИ ПЕРВООЧЕРЕДНЫМ ИССЛЕДОВАНИЕМ ЯВЛЯЕТСЯ

- А) эндоскопическое
- Б) рентгенологическое
- В) гистологическое
- Г) рН-метрическое

1895. [T013549] ЭНДОСКОПИЧЕСКОЕ ИССЛЕДОВАНИЕ ПОЗВОЛЯЕТ ВЫЯВИТЬ ГАСТРОЭЗОФАГЕАЛЬНУЮ РЕФЛЮКСНУЮ БОЛЕЗНЬ В ФОРМЕ

- А) гастроэзофагеального рефлюкса с эзофагитом
- Б) кандидозного эзофагита
- В) синдрома Мэллори-Вейса
- Г) диффузного эзофагоспазма

1896. [T013550] ОПТИМАЛЬНЫМ МЕТОДОМ ПЕРВИЧНОЙ ДИАГНОСТИКИ ИНФЕКЦИИ *H. PYLORI* ЯВЛЯЕТСЯ

- А) выявление диагностического титра антител к *H. pylori*
- Б) быстрый уреазный тест в биоптате
- В) микробиологический тест
- Г) цитологический тест в мазке-отпечатке

1897. [T013551] ДЛЯ ПЕЧЕНОЧНО-КЛЕТОЧНОЙ НЕДОСТАТОЧНОСТИ ХАРАКТЕРНО

- А) снижение протромбинового индекса, повышение билирубина, снижение альбумина
- Б) снижение протромбинового индекса, снижение билирубина, повышение трансаминаз
- В) повышение билирубина, повышение трансаминаз, повышение холестерина
- Г) повышение протромбинового индекса, повышение билирубина, повышение трансаминаз

1898. [T013552] КЛИНИЧЕСКИ ЗАПОДОЗРИТЬ ПЕЧЕНОЧНО-КЛЕТОЧНУЮ НЕДОСТАТОЧНОСТЬ ПОЗВОЛЯЮТ

- А) нарастание желтухи, геморрагический синдром
- Б) желтуха, слабость
- В) геморрагический синдром, похудание
- Г) нарастание слабости, желтуха

1899. [T013553] НАИБОЛЕЕ НАДЕЖНЫМ МЕТОДОМ ДИФФЕРЕНЦИАЛЬНОЙ ДИАГНОСТИКИ ПЕЧЕНОЧНОЙ И ПОДПЕЧЕНОЧНОЙ ЖЕЛТУХИ СЛУЖИТ

- А) ультразвуковое исследование органов брюшной полости
- Б) эндоскопическое исследование пищевода и желудка
- В) биохимическое исследование крови на содержание билирубина, щелочной фосфатазы
- Г) биохимическое исследование крови на содержание АЛТ и АСТ

1900. [T013554] ДЛЯ ДИАГНОСТИКИ СИНДРОМА ЗОЛЛИНГЕРА-ЭЛЛИСОНА ВАЖНО ИССЛЕДОВАНИЕ

- А) уровня сывороточного гастрина
- Б) антител *H. pylori*
- В) калия и натрия крови
- Г) уровня инсулина и С-пептида

1901. [T013555] К РАННИМ ПРОЯВЛЕНИЯМ ВНЕШНЕСЕКРЕТОРНОЙ НЕДОСТАТОЧНОСТИ ПОДЖЕЛУДОЧНОЙ ЖЕЛЕЗЫ ОТНОСЯТ

- А) полифекалию
- Б) сахарный диабет
- В) кахексию
- Г) «панкреатическую холеру»

1902. [T013556] САМЫМ ОПАСНЫМ ОСЛОЖНЕНИЕМ АСЦИТА ЯВЛЯЕТСЯ

- А) спонтанный бактериальный асцит-перитонит
- Б) пупочная грыжа
- В) одышка
- Г) развитие венозных коллатералей на брюшной стенке

1903. [T013560] ВНЕКИШЕЧНЫМ ПРОЯВЛЕНИЕМ ЯЗВЕННОГО КОЛИТА ВЫСТУПАЕТ

- А) серонегативный спондилоартрит
- Б) пневмония
- В) пиелонефрит
- Г) сахарный диабет

1904. [T013561] ОСЛОЖНЕНИЕМ ДИВЕРТИКУЛЯРНОЙ БОЛЕЗНИ КИШЕЧНИКА ЯВЛЯЕТСЯ

- А) дивертикулит
- Б) рак толстой кишки
- В) язвенный колит
- Г) запор

1905. [T013562] ПРИ ПОДОЗРЕНИИ НА ПСЕВДОМЕМБРАНОЗНЫЙ КОЛИТ НАИБОЛЕЕ ИНФОРМАТИВНО ИССЛЕДОВАНИЕ

- А) кала на токсины А и В *C. difficile*
- Б) копрограммы на амилорею и стеаторею
- В) обзорной рентгенограммы органов брюшной полости
- Г) клинического анализа крови

1906. [T013563] ПРИ УЛЬТРАЗВУКОВОМ ИССЛЕДОВАНИИ ДВУСТОРОННЕЕ УВЕЛИЧЕНИЕ ТОЛЩИНЫ КОРКОВОГО СЛОЯ ПОЧЕК ХАРАКТЕРНО ДЛЯ

- А) отека почек
- Б) хронической почечной недостаточности
- В) гидронефроза
- Г) мочекаменной болезни

1907. [T013564] ДЛЯ НАРУШЕНИЯ КОНЦЕНТРАЦИОННОЙ ФУНКЦИИ ПОЧЕК ХАРАКТЕРНА

- А) гипостенурия
- Б) лейкоцитурия
- В) протеинурия
- Г) гематурия

1908. [T013565] ДЛЯ АСПИРИНОВОЙ ТРИАДЫ ХАРАКТЕРНО СОЧЕТАНИЕ НЕПЕРЕНОСИМОСТИ АСПИРИНА И

- А) бронхиальной астмы, полипов носа
- Б) тугоухости, полипов носа
- В) конъюнктивита, вазомоторного ринита
- Г) саркоидоза легких, хронического отита

1909. [T013568] ПРИ БРОНХИАЛЬНОЙ АСТМЕ В ЛЕЙКОФОРМУЛЕ МОКРОТЫ ХАРАКТЕРНО ВЫСОКОЕ СОДЕРЖАНИЕ

- А) эозинофилов
- Б) макрофагов
- В) лимфоцитов
- Г) нейтрофильных лейкоцитов

1910. [T013569] СРЕДСТВОМ ВЫБОРА ДЛЯ АНТИАНГИНАЛЬНОЙ ТЕРАПИИ ПРИ СТАБИЛЬНОЙ СТЕНОКАРДИИ НАПРЯЖЕНИЯ ЯВЛЯЮТСЯ

- А) β -адреноблокаторы
- Б) нитраты
- В) ингибиторы If-каналов синусового узла (ивабрадин)
- Г) дигидропиридиновые антагонисты кальция

1911. [T013570] АБСОЛЮТНЫМ ПРОТИВОПОКАЗАНИЕМ К НАЗНАЧЕНИЮ БЕТА-АДРЕНОБЛОКТОРОВ СЛУЖИТ

- А) бронхиальная астма
- Б) хроническая обструктивная болезнь легких
- В) атеросклероз сосудов нижних конечностей
- Г) атриовентрикулярная блокада I степени

1912. [T013571] СРЕДСТВОМ ВЫБОРА ДЛЯ АНТИАНГИНАЛЬНОЙ ТЕРАПИИ ПРИ СТАБИЛЬНОЙ СТЕНОКАРДИИ НАПРЯЖЕНИЯ У ПАЦИЕНТОВ С СОПУТСТВУЮЩЕЙ БРОНХИАЛЬНОЙ АСТМОЙ СЛУЖАТ

- А) бензотиазепиновые антагонисты кальция
- Б) нитраты
- В) ингибиторы If-каналов синусового узла (ивабрадин)
- Г) дигидропиридиновые антагонисты кальция

1913. [T013573] У БОЛЬНЫХ СТЕНОКАРДИЕЙ НАПРЯЖЕНИЯ ЧАСТОТА СЕРДЕЧНЫХ СОКРАЩЕНИЙ В ПОКОЕ ДОЛЖНА СОСТАВЛЯТЬ _____ УД/МИН

- А) 60–65
- Б) 50–55
- В) 55–60
- Г) 65–70

1914. [T013574] ПРИ СТАБИЛЬНОЙ СТЕНОКАРДИИ НАПРЯЖЕНИЯ АЦЕТИЛСАЛИЦИЛОВУЮ КИСЛОТУ НАЗНАЧАЮТ В СУТОЧНОЙ ДОЗЕ _____ МГ

- A) 75–125
- Б) 150–200
- В) 250–300
- Г) 400–500

1915. [T013575] ПОСЛЕ ИМПЛАНТАЦИИ СТЕНТА БЕЗ ЛЕКАРСТВЕННОГО ПОКРЫТИЯ ДВОЙНАЯ АНТИТРОМБОЦИТАРНАЯ ТЕРАПИЯ ДОЛЖНА ПРОВОДИТЬСЯ КАК МИНИМУМ В ТЕЧЕНИЕ ___ МЕС.

- A) 12
- Б) 3
- В) 6
- Г) 1

1916. [T013576] ПОСЛЕ ИМПЛАНТАЦИИ СТЕНТА С ЛЕКАРСТВЕННЫМ ПОКРЫТИЕМ ДВОЙНАЯ АНТИТРОМБОЦИТАРНАЯ ТЕРАПИЯ ДОЛЖНА ПРОВОДИТЬСЯ КАК МИНИМУМ В ТЕЧЕНИЕ ___ МЕС.

- A) 6
- Б) 1
- В) 3
- Г) 12

1917. [T013577] У ЗДОРОВЫХ ЛИЦ УРОВЕНЬ ОБЩЕГО ХОЛЕСТЕРИНА НЕ ДОЛЖЕН ПРЕВЫШАТЬ _____ ММОЛЬ/Л

- A) 5,0
- Б) 4,5
- В) 4,0
- Г) 3,5

1918. [T013578] У БОЛЬНЫХ ИШЕМИЧЕСКОЙ БОЛЕЗНЬЮ СЕРДЦА УРОВЕНЬ ОБЩЕГО ХОЛЕСТЕРИНА НЕ ДОЛЖЕН ПРЕВЫШАТЬ _____ ММОЛЬ/Л

- А) 4,5
- Б) 4,0
- В) 3,5
- Г) 3,0

1919. [T013579] ПОСЛЕ НАЗНАЧЕНИЯ СТАТИНОВ ОЦЕНКА ИХ ЭФФЕКТИВНОСТИ ПЕРВЫЙ РАЗ ПРОВОДИТСЯ ЧЕРЕЗ ___ МЕС.

- А) 1–1,5
- Б) 3–4
- В) 2–3
- Г) 5–6

1920. [T013580] ЛЕЧЕНИЕ СТАТИНАМИ СЛЕДУЕТ ПРЕКРАТИТЬ, ЕСЛИ АКТИВНОСТЬ ТРАНСАМИНАЗ ПРЕВЫШАЕТ НОРМУ В ____ РАЗА

- А) 3
- Б) 2,5
- В) 2
- Г) 1,5

1921. [T013581] НАГРУЗОЧНАЯ ДОЗА АЦЕТИЛСАЛИЦИЛОВОЙ КИСЛОТЫ ПРИ ОСТРОМ КОРОНАРНОМ СИНДРОМЕ СОСТАВЛЯЕТ _____ МГ

- А) 250
- Б) 75
- В) 100
- Г) 500

1922. [T013582] НАГРУЗОЧНАЯ ДОЗА КЛОПИДОГРЕЛА ПРИ ОСТРОМ КОРОНАРНОМ СИНДРОМЕ СОСТАВЛЯЕТ _____ МГ

- А) 300
- Б) 75
- В) 150
- Г) 225

1923. [T013585] ПРИ ОТСУТСТВИИ НА ФОНЕ ПРИЕМА БЕТА-АДРЕНОБЛОКАТОРОВ НЕОБХОДИМОГО СНИЖЕНИЯ ЧСС У БОЛЬНЫХ ХРОНИЧЕСКОЙ СЕРДЕЧНОЙ НЕДОСТАТОЧНОСТЬЮ С СИНУСОВЫМ РИТМОМ К ТЕРАПИИ МОЖНО ДОБАВИТЬ

- А) ивабрадин
- Б) дигоксин
- В) верапамил
- Г) дилтиазем

1924. [T013587] ДИУРЕТИЧЕСКУЮ ТЕРАПИЮ БОЛЬНЫМ ХРОНИЧЕСКОЙ СЕРДЕЧНОЙ НЕДОСТАТОЧНОСТЬЮ НАЧИНАЮТ НА _____ СТАДИИ

- А) IIА
- Б) IIБ
- В) I
- Г) III

1925. [T013588] ПОКАЗАНИЕМ К ТРОМБОЛИЗИСУ ИЛИ ЭМБОЛЭКТОМИИ ПРИ ТРОМБОЭМБОЛИИ ЛЕГОЧНОЙ АРТЕРИИ СЛУЖАТ

- А) шок или артериальная гипотензия
- Б) признаки перегрузки правого желудочка
- В) положительные результаты Д-димер теста
- Г) положительные результаты тропонинового теста

1926. [T013589] ПРИ ИСПОЛЬЗОВАНИИ ВАРФАРИНА ДЛЯ ПРОФИЛАКТИКИ РЕЦИДИВОВ ТРОМБОЭМБОЛИИ ЛЕГОЧНОЙ АРТЕРИИ ЦЕЛЕВОЕ МЕЖДУНАРОДНОЕ НОРМАЛИЗОВАННОЕ ОТНОШЕНИЕ РАВНО

- А) 2,0–3,0
- Б) 1,5–2,5
- В) 2,5–3,5
- Г) 3,0–4,0

1927. [T013590] ДЛЯ ПРОФИЛАКТИКИ ТРОМБОЭМБОЛИЧЕСКИХ ОСЛОЖНЕНИЙ ПРИ ФИБРИЛЛЯЦИИ ПРЕДСЕРДИЙ У БОЛЬНЫХ С ПОРОКАМИ СЕРДЦА МОЖНО ИСПОЛЬЗОВАТЬ

- А) варфарин
- Б) апиксабан
- В) дабигатран
- Г) ривароксабан

1928. [T013591] ПРИ ИСПОЛЬЗОВАНИИ ВАРФАРИНА У БОЛЬНЫХ С НЕКЛАПАННОЙ ФИБРИЛЛЯЦИЕЙ ПРЕДСЕРДИЙ ЦЕЛЕВОЕ МЕЖДУНАРОДНОЕ НОРМАЛИЗОВАННОЕ ОТНОШЕНИЕ РАВНО

- А) 2,0–3,0
- Б) 1,5–2,0
- В) 2,5–3,5
- Г) 3,0–4,0

1929. [T013593] КАРДИОВЕРСИЮ БЕЗ ПРЕДВАРИТЕЛЬНОЙ АНТИКОАГУЛЯНТНОЙ ТЕРАПИИ МОЖНО ПРОВОДИТЬ ПРИ ПАРОКСИЗМЕ ФИБРИЛЛЯЦИИ ПРЕДСЕРДИЙ ПРОДОЛЖИТЕЛЬНОСТЬЮ НЕ БОЛЕЕ _____ ЧАСОВ

- А) 48
- Б) 36
- В) 24
- Г) 12

1930. [T013594] ПРИ СОХРАНЯЮЩЕЙСЯ ФИБРИЛЛЯЦИИ ПРЕДСЕРДИЙ БОЛЕЕ 48 ЧАСОВ ДО ПРОВЕДЕНИЯ КАРДИОВЕРСИИ ПАЦИЕНТ ДОЛЖЕН ПОЛУЧАТЬ

**ЭФФЕКТИВНУЮ АНТИКОАГУЛЯНТНУЮ ТЕРАПИЮ НЕ МЕНЕЕ _____
НЕДЕЛЬ**

- А) 3
- Б) 2
- В) 4
- Г) 6

1931. [Т013595] ПОСЛЕ ВОССТАНОВЛЕНИЯ СИНУСОВОГО РИТМА У БОЛЬНЫХ НЕКЛАПАННОЙ ФИБРИЛЛЯЦИЕЙ ПРЕДСЕРДИЙ БЕЗ ФАКТОРОВ РИСКА КАРДИОЭМБОЛИЧЕСКОГО ИНСУЛЬТА АНТИКОАГУЛЯНТНАЯ ТЕРАПИЯ ДОЛЖНА ПРОДОЛЖАТЬСЯ НЕ МЕНЕЕ _____ НЕДЕЛЬ

- А) 4
- Б) 2
- В) 3
- Г) 6

1932. [Т013596] МЕДИКАМЕНТОЗНАЯ КАРДИОВЕРСИЯ ПРИ ФИБРИЛЛЯЦИИ ПРЕДСЕРДИЙ ОБЫЧНО ЭФФЕКТИВНА, ЕСЛИ ОТ НАЧАЛА ПАРОКСИЗМА ПРОШЛО НЕ БОЛЕЕ _____ СУТОК

- А) 2
- Б) 7
- В) 14
- Г) 30

1933. [Т013597] У БОЛЬНЫХ ИДИОПАТИЧЕСКОЙ ФИБРИЛЛЯЦИЕЙ ПРЕДСЕРДИЙ ДЛЯ ВОССТАНОВЛЕНИЯ СИНУСОВОГО РИТМА РЕКОМЕНДУЕТСЯ ИСПОЛЬЗОВАТЬ

- А) пропafenон
- Б) ликодаин
- В) верапамил
- Г) сердечные гликозиды

1934. [T013598] ПРИ ФИБРИЛЛЯЦИИ ПРЕДСЕРДИЙ У БОЛЬНЫХ С ТЯЖЕЛОЙ ОРГАНИЧЕСКОЙ ПАТОЛОГИЕЙ СЕРДЦА ДЛЯ ВОССТАНОВЛЕНИЯ СИНУСОВОГО РИТМА РЕКОМЕНДУЕТСЯ ИСПОЛЬЗОВАТЬ

- А) амиодарон
- Б) верапамил
- В) прокаинамид
- Г) сердечные гликозиды

1935. [T013599] ПОСЛЕ ВОССТАНОВЛЕНИЯ СИНУСОВОГО РИТМА ДЛЯ ПРОФИЛАКТИКИ РЕЦИДИВОВ ФИБРИЛЛЯЦИИ ПРЕДСЕРДИЙ У БОЛЬНЫХ С ТЯЖЕЛОЙ ОРГАНИЧЕСКОЙ ПАТОЛОГИЕЙ СЕРДЦА РЕКОМЕНДУЕТСЯ НАЗНАЧАТЬ

- А) амиодарон
- Б) бета-адреноблокаторы
- В) верапамил
- Г) прокаинамид

1936. [T013600] ДЛЯ АМБУЛАТОРНОГО ЛЕЧЕНИЯ ВНЕБОЛЬНИЧНОЙ ПНЕВМОНИИ У ЛИЦ МОЛОЖЕ 60 ЛЕТ БЕЗ СОПУТСТВУЮЩЕЙ ПАТОЛОГИИ РЕКОМЕНДУЕТСЯ НАЗНАЧАТЬ

- А) макролиды
- Б) тетрациклины
- В) цефалоспорины III поколения
- Г) респираторные фторхинолоны

1937. [T013601] ЭФФЕКТИВНОСТЬ СТАРТОВОЙ АНТИБИОТИКОТЕРАПИИ ПРИ ПНЕВМОНИИ ОЦЕНИВАЕТСЯ ПОСЛЕ НАЧАЛА ЛЕЧЕНИЯ ЧЕРЕЗ _____ СУТОК

- А) 2–3
- Б) 4–5
- В) 6–7
- Г) 8–10

1938. [T013602] САМЫМ ПОЗДНИМ ПРОЯВЛЕНИЕМ ЭФФЕКТИВНОЙ СТАРТОВОЙ АНТИБИОТИКОТЕРАПИИ ПНЕВМОНИИ СЛУЖИТ

- А) исчезновение легочного инфильтрата
- Б) нормализация или выраженное снижение температуры тела
- В) уменьшение степени гнойности мокроты
- Г) нормализация лейкоцитарной формулы

1939. [T013603] КРИТЕРИЕМ ПРЕКРАЩЕНИЯ ТЕРАПИИ АНТИБИОТИКАМИ ПРИ ПНЕВМОНИИ ЯВЛЯЕТСЯ СТОЙКАЯ НОРМАЛИЗАЦИЯ ТЕМПЕРАТУРЫ ТЕЛА В ТЕЧЕНИЕ _____ СУТОК

- А) 3–5
- Б) 1–2
- В) 6–7
- Г) 8–10

1940. [T013604] СРЕДСТВОМ ВЫБОРА ДЛЯ КУПИРОВАНИЯ СИМПТОМОВ БРОНХИАЛЬНОЙ АСТМЫ ЯВЛЯЮТСЯ

- А) β 2-агонисты короткого действия
- Б) антихолинэргические препараты
- В) ингаляционные глюкокортикостероиды
- Г) системные глюкокортикостероиды

1941. [T013606] ОПТИМАЛЬНЫМ ПРИ БРОНХИАЛЬНОЙ АСТМЕ ЯВЛЯЕТСЯ ПРИМЕНЕНИЕ ИНГАЛЯЦИОННЫХ ГЛЮКОКОРТИКОСТЕРОИДОВ В КОМБИНАЦИИ С

- А) пролонгированными бронхолитиками
- Б) β 2-агонистами короткого действия
- В) антихолинэргическими препаратами
- Г) системными глюкокортикостероидами

1942. [T013607] ОСНОВОЙ ЛЕЧЕНИЯ ОСТРОЙ ПОДАГРИЧЕСКОЙ АТАКИ ЯВЛЯЕТСЯ НАЗНАЧЕНИЕ

- А) НПВП в полных дозах
- Б) глюкокортикостероидов
- В) колхицина
- Г) аллопуринола

1943. [T013608] ДЛЯ ПОДДЕРЖАНИЯ НИЗКОГО УРОВНЯ МОЧЕВОЙ КИСЛОТЫ В КРОВИ БОЛЬНЫЕ ХРОНИЧЕСКОЙ ТОФУСНОЙ ПОДАГРОЙ ДОЛЖНЫ ПОЛУЧАТЬ

- А) аллопуринол
- Б) диуретики
- В) нестероидные противовоспалительные препараты
- Г) глюкокортикостероиды

1944. [T013609] ПОДАГРА СЛУЖИТ ПРОТИВОПОКАЗАНИЕМ К НАЗНАЧЕНИЮ

- А) тиазидных диуретиков
- Б) ингибиторов АПФ
- В) β -адреноблокаторов
- Г) антагонистов кальция

1945. [T013610] СРЕДИ БОЛЬНЫХ ЯЗВЕННОЙ БОЛЕЗНЬЮ ЭРАДИКАЦИЯ ХЕЛИКОБАКТЕРНОЙ ИНФЕКЦИИ ПОКАЗАНА ПАЦИЕНТАМ

- А) всем *H. pylori*-позитивным
- Б) всем с жалобами на абдоминальные боли
- В) только перенесшим язвенное кровотечение в анамнезе
- Г) только при бессимптомном течении заболевания

1946. [T013611] В ЛЕЧЕНИИ КАНДИДОЗНОГО ЭЗОФАГИТА НАИБОЛЕЕ ЧАСТО ПРИМЕНЯЕТСЯ

- А) флуконазол
- Б) висмута трикалия дицитрат
- В) омепразол
- Г) алгелдрат + магнезия гидроксид

1947. [T013612] НАИБОЛЬШИЙ АНТИСЕКРЕТОРНЫЙ ЭФФЕКТ ОКАЗЫВАЕТ

- А) омепразол
- Б) ранитидин
- В) висмута трикалия дицитрат
- Г) алгелдрат + магнезия гидроксид

1948. [T013613] В СХЕМУ ПЕРВОЙ ЛИНИИ ЭРАДИКАЦИИ H. PYLORI ВХОДИТ

- А) амоксициллин
- Б) левофлоксацин
- В) тетрациклин
- Г) ципрофлоксацин

1949. [T013614] ТАКТИКА ЛЕЧЕНИЯ ПРИ СТЕНОЗЕ ВЫХОДНОГО ОТДЕЛА ОПРЕДЕЛЯЕТСЯ

- А) степенью компенсации стеноза
- Б) возрастом пациента
- В) частотой рвоты
- Г) наличием сопутствующей патологии

1950. [T013615] УЛЬЦЕРОГЕННЫМ ДЕЙСТВИЕМ ОБЛАДАЕТ

- А) индометацин
- Б) парацетамол
- В) трамадол
- Г) катадолон

1951. [T013616] В ЛЕЧЕНИИ НПВП-ГАСТРОПАТИИ НАИБОЛЕЕ ЭФФЕКТИВНЫ

- А) ингибиторы протонной помпы
- Б) блокаторы H₂-гистаминовых рецепторов
- В) антациды
- Г) препараты висмута

1952. [T013617] ЭРАДИКАЦИЯ H. PYLORI КАК МЕРА ПРОФИЛАКТИКИ И ЛЕЧЕНИЯ НПВП-ГАСТРОПАТИИ НАИБОЛЕЕ ЭФФЕКТИВНА И БЕЗОПАСНА

- А) до начала терапии НПВП
- Б) в пределах полугода от начала терапии НПВП
- В) при появлении болей в животе или диспепсии
- Г) при эндоскопической верификации НПВП-гастропатии

1953. [T013618] ДЛЯ ПОДАВЛЕНИЯ ВНЕШНЕЙ СЕКРЕЦИИ ПОДЖЕЛУДОЧНОЙ ЖЕЛЕЗЫ НАИБОЛЕЕ ЭФФЕКТИВЕН

- А) сандостатин
- Б) омепразол
- В) панкреатин
- Г) дротаверин

1954. [T013619] ПРИ ЛЕЧЕНИИ ОСТРОГО АЛКОГОЛЬНОГО ГЕПАТИТА ПОКАЗАНИЕМ К НАЗНАЧЕНИЮ ГЛЮКОКОРТИКОИДОВ ЯВЛЯЕТСЯ

- А) тяжелое течение гепатита
- Б) анамнестическое указание на употребление наркотиков
- В) развитие алкогольного делирия
- Г) выраженная слабость

1955. [T013620] ДЛЯ ЛЕЧЕНИЯ СПОНТАННОГО БАКТЕРИАЛЬНОГО АСЦИТА-ПЕРИТОНИТА ОПТИМАЛЬНА КОМБИНАЦИЯ

- А) цефалоспоринов и альбумина
- Б) цефалоспоринов и диуретиков
- В) альбумина и диуретиков
- Г) диуретиков и гепатопротекторов

1956. [T013621] СРЕДСТВОМ БАЗИСНОЙ ТЕРАПИИ ЯЗВЕННОГО КОЛИТА ЯВЛЯЕТСЯ

- А) месалазин
- Б) преднизолон
- В) амоксициллин
- Г) дротаверин

1957. [T013622] ИНГИБИТОРЫ ФАКТОРА НЕКРОЗА ОПУХОЛИ МОГУТ ПРИМЕНЯТЬСЯ В ЛЕЧЕНИИ

- А) болезни Крона
- Б) дизентерии
- В) синдрома раздраженного кишечника
- Г) дивертикулярной болезни кишечника

1958. [T013623] ОСНОВНОЕ ЗНАЧЕНИЕ В ТЕРАПИИ ГАСТРОЭЗОФАГЕАЛЬНОЙ РЕФЛЮКСНОЙ БОЛЕЗНИ ПРИДАЕТСЯ

- А) ингибиторам протонной помпы
- Б) антибиотикам
- В) спазмолитикам
- Г) антацидам

1959. [T013628] К ПРИЧИНАМ ГИПЕРКАЛЬЦИЕМИИ ОТНОСЯТ

- А) гиперпаратиреоз
- Б) гиперфосфатемию
- В) жировую эмболию
- Г) рабдомиолиз

1960. [T013629] ПРИЧИНОЙ ГИПОКАЛЬЦИЕМИИ ЯВЛЯЕТСЯ

- А) гипопаратиреоз
- Б) длительная иммобилизация
- В) болезнь Педжета
- Г) передозировка витамина D

1961. [T013650] ПОСЛЕДОВЫЙ ПЕРИОД НАЧИНАЕТСЯ ПОСЛЕ

- А) рождения плода
- Б) рождения головки плода
- В) пересечения пуповины плода
- Г) полного открытия маточного зева

1962. [T013673] ПРОФИЛАКТИКА НЕЖЕЛАННОЙ БЕРЕМЕННОСТИ НАИБОЛЕЕ ЭФФЕКТИВНА ПРИ ИСПОЛЬЗОВАНИИ

- А) комбинированных оральных контрацептивов
- Б) презервативов
- В) спермицидов
- Г) прерванного полового акта

1963. [T013680] ДЛЯ ПРОФИЛАКТИКИ РАКА ШЕЙКИ МАТКИ ПРОВОДИТСЯ АНАЛИЗ НА АТИПИЧЕСКИЕ КЛЕТКИ С КРАТНОСТЬЮ

- А) 1 раз в год
- Б) 2 раза в год
- В) 1 раз в 2 года
- Г) 1 раз в полгода

1964. [T013722] К ДИАГНОСТИЧЕСКИМ КРИТЕРИЯМ СИНДРОМА МАРФАНА ОТНОСЯТ

- А) подвывих хрусталика, гиперподвижность суставов, воронкообразное вдавление грудины, высокий рост, зубные аномалии
- Б) умственная отсталость, макроорхизм, длинное лицо, высокий лоб, массивный подбородок, оттопыренные уши
- В) отставание в психомоторном развитии, микроцефалия, гипопигментация
- Г) снижение осмотической стойкости эритроцитов

1965. [T013724] ДИЕТОТЕРАПИЯ ЯВЛЯЕТСЯ ОСНОВНЫМ МЕТОДОМ В ЛЕЧЕНИИ

- А) фенилкетонурии, галактоземии
- Б) гемофилии, нейрофиброматоза
- В) мукополисахаридозов
- Г) синдрома Патау, синдрома Эдвардса

1966. [T013728] ПЕРВИЧНАЯ ПРОФИЛАКТИКА ХАРАКТЕРИЗУЕТСЯ

- А) комплексом мероприятий, направленных на предупреждение рождения или зачатия детей с наследственными заболеваниями
- Б) комплексом мероприятий, направленных на предотвращение развития унаследованного заболевания
- В) фенотипической коррекцией дефекта
- Г) комплексом мероприятий, направленных на предупреждение прогрессирования наследственного заболевания

1967. [T013743] ЦИТОГЕНЕТИЧЕСКОЕ ИССЛЕДОВАНИЕ НАЗНАЧАЕТСЯ ДЛЯ ПОДТВЕРЖДЕНИЯ ДИАГНОЗА

- А) заболеваний, обусловленных изменением числа и структуры хромосом
- Б) мультифакториальных заболеваний
- В) наследственных заболеваний обмена веществ
- Г) наследственных заболеваний соединительной ткани

1968. [T013747] ПРЕНАТАЛЬНАЯ ДИАГНОСТИКА НАСЛЕДСТВЕННОГО ЗАБОЛЕВАНИЯ В СЕМЬЕ С ВЫСОКИМ ГЕНЕТИЧЕСКИМ РИСКОМ ПРИ ОТКАЗЕ РОДИТЕЛЕЙ ОТ ПРЕРЫВАНИЯ БЕРЕМЕННОСТИ ДОЛЖНА ПРОВОДИТСЯ

- А) при наличии медицинских показаний и при желании семьи вне зависимости от отношения к прерыванию беременности
- Б) как можно раньше, чтобы оказать больному ребенку возможную медицинскую помощь
- В) в третьем триместре беременности
- Г) только при оплате процедуры

1969. [T013775] ЯРКАЯ ГИПЕРЕМИЯ КОЖИ С ЧЕТКИМИ ГРАНИЦАМИ, НЕПРАВИЛЬНОЙ ФОРМЫ В СОЧЕТАНИИ С ЛИХОРАДКОЙ СВОЙСТВЕННА

- А) роже
- Б) абсцессу
- В) флегмоне
- Г) плоскому лишаяю

1970. [T013779] ЛИХОРАДКА, МИАЛГИИ, ГИПЕРЭОЗИНОФИЛИЯ ХАРАКТЕРНЫ ДЛЯ

- А) трихинеллеза
- Б) аскаридоза
- В) клонорхоза
- Г) трихоцефалеза

1971. [T013782] ДЛЯ ЭТИОТРОПНОЙ ТЕРАПИИ ШИГЕЛЛЕЗА НАЗНАЧАЮТ

- А) ципрофлоксацин
- Б) бактисубтил
- В) лоперамид
- Г) смекту

1972. [T013785] ДИСПАНСЕРИЗАЦИЮ ПРИ РОЖЕ ПРОВОДЯТ ПАЦИЕНТАМ

- А) имеющим прогностически неблагоприятные остаточные явления после выписки из стационара
- Б) в возрасте старше 50 лет
- В) из декретированной группы
- Г) ранее не болевшим этой болезнью

1973. [T013821] ИНДЕКС МАССЫ ТЕЛА ПАЦИЕНТА 35 ЛЕТ, НЕСПОРТИВНОГО ТЕЛОСЛОЖЕНИЯ, РАВНЫЙ 34,0 КГ/М2, СООТВЕТСТВУЕТ ОЖИРЕНИЮ _____ СТЕПЕНИ

- А) I
- Б) II
- В) III
- Г) IV

1974. [T013823] НАИБОЛЕЕ ИНФОРМАТИВНЫМ И ЗНАЧИМЫМ ИССЛЕДОВАНИЕМ ДЛЯ ДИФФЕРЕНЦИАЛЬНОЙ ДИАГНОСТИКИ ОСТРОГО ГЛОМЕРУЛОНЕФРИТА ЯВЛЯЕТСЯ

- А) биопсия почек
- Б) анализ мочи по Нечипоренко
- В) УЗИ почек
- Г) позитронно-эмиссионная томография почек

1975. [T013824] НАИБОЛЕЕ ТОЧНО ОПРЕДЕЛЯЕТ ЗАПАСЫ ЖЕЛЕЗА В ОРГАНИЗМЕ

- А) уровень сывороточного ферритина
- Б) уровень трансферрина
- В) общая железосвязывающая способность сыворотки
- Г) уровень сывороточного железа

1976. [T013825] К РЕНТГЕНОЛОГИЧЕСКИМ ПРИЗНАКАМ, НАИБОЛЕЕ ХАРАКТЕРНЫМ ДЛЯ РЕВМАТОИДНОГО АРТРИТА, ОТНОСЯТ

- А) краевые костные эрозии эпифизов
- Б) подхрящевой остеосклероз
- В) остеофиты
- Г) пробойники

1977. [T013829] ГЕПАТОЛИЕНАЛЬНЫЙ СИНДРОМ ХАРАКТЕРЕН ДЛЯ

- А) аденовирусной инфекции
- Б) гриппа
- В) менингита
- Г) парагриппа

1978. [T013833] НАИБОЛЕЕ ПРЕДПОЧТИТЕЛЬНЫМИ ГИПОТЕНЗИВНЫМИ ПРЕПАРАТАМИ ПРИ СОЧЕТАНИИ ГИПЕРТОНической БОЛЕЗНИ С САХАРНЫМ ДИАБЕТОМ ТИПА 2 ЯВЛЯЮТСЯ

- А) ингибиторы ангиотензинпревращающего фермента
- Б) блокаторы бета-адренорецепторов
- В) блокаторы ренина
- Г) диуретики

1979. [T013834] ПРИ СОЧЕТАНИИ АРТЕРИАЛЬНОЙ ГИПЕРТОНИИ С БРОНХИАЛЬНОЙ АСТМОЙ ДЛЯ АМБУЛАТОРНОГО ЛЕЧЕНИЯ ПАЦИЕНТОВ ПРОТИВОПОКАЗАН

- А) атенолол
- Б) верапамил
- В) каптоприл
- Г) празозин

1980. [T013836] НАИБОЛЕЕ ЭФФЕКТИВНЫМ СПОСОБОМ ПРОФИЛАКТИКИ ГРИППА ЯВЛЯЕТСЯ

- А) введение гриппозных вакцин
- Б) закаливание организма
- В) приём больших доз аскорбиновой кислоты
- Г) приём поливитаминных препаратов

1981. [T013838] ПРЕПАРАТАМИ ВЫБОРА ПРИ ЛЕЧЕНИИ БОЛЬНЫХ НЕФРОГЕННОЙ АРТЕРИАЛЬНОЙ ГИПЕРТЕНЗИЕЙ ЯВЛЯЮТСЯ

- А) ингибиторы ангиотензинпревращающего фермента и диуретики
- Б) блокаторы бета-адренорецепторов и блокаторы медленных кальциевых каналов
- В) блокаторы альфа-адренорецепторов и препараты раувольфия
- Г) препараты центрального действия и агонисты имидазолиновых рецепторов

1982. [T013840] ЧАСТОТА ОСМОТРОВ В ПРОЦЕССЕ ДИСПАНСЕРНОГО НАБЛЮДЕНИЯ БОЛЬНЫХ САХАРНЫМ ДИАБЕТОМ ТИПА 2 ЛЕГКОЙ ФОРМЫ СОСТАВЛЯЕТ _____ В ГОД

- А) 4 раза
- Б) 2 раза
- В) 6 раз
- Г) 12 раз

1983. [T013841] В ПРОЦЕССЕ ДИСПАНСЕРНОГО НАБЛЮДЕНИЯ ДЛЯ РЕТРОСПЕКТИВНОЙ ОЦЕНКИ КОМПЕНСАЦИИ САХАРНОГО ДИАБЕТА ОПРЕДЕЛЯЮТ УРОВЕНЬ

- А) гликированного гемоглобина
- Б) постпрандиальной гликемии
- В) гликемии натощак
- Г) глюкозурии

1984. [T013845] САНАТОРНО-КУРОРТНОЕ ЛЕЧЕНИЕ ПРИ ГИПЕРТОНИЧЕСКОЙ БОЛЕЗНИ III СТАДИИ, ХСН II А (2 Ф. КЛ.) ПОКАЗАНО

- А) в местных кардиологических санаториях вне курортов
- Б) на климатических курортах
- В) на бальнеологических курортах
- Г) на курортах с особыми лечебными факторами

1985. [T013846] ДИСПАНСЕРНОЕ НАБЛЮДЕНИЕ ЗА РЕКОНВАЛЕСЦЕНТАМИ ПО АНГИНЕ ПРОВОДИТСЯ В ТЕЧЕНИЕ ОДНОГО

- А) месяца
- Б) дня
- В) квартала
- Г) года

1986. [T013847] ПАЦИЕНТУ, СТРАДАЮЩЕМУ ИШЕМИЧЕСКОЙ БОЛЕЗНЬЮ СЕРДЦА С ПРИСТУПАМИ ПАРОКСИЗМАЛЬНОЙ ТАХИКАРДИИ, ПОКАЗАНО САНАТОРНО-КУРОРТНОЕ ЛЕЧЕНИЕ

- А) в местном санатории вне курорта
- Б) на бальнеологическом курорте
- В) на климатическом курорте
- Г) на курорте с особыми лечебными факторами

1987. [T013849] САНАТОРНО-КУРОРТНОЕ ЛЕЧЕНИЕ БОЛЬНОГО РЕВМАТОИДНЫМ АРТРИТОМ НЕ ДОПУСКАЕТСЯ ПРИ ФУНКЦИОНАЛЬНОЙ НЕДОСТАТОЧНОСТИ БОЛЕЕ ЧЕМ _____ СТЕПЕНИ

- А) II
- Б) III
- В) I
- Г) IV

1988. [T013850] ПРИ ПРОВЕДЕНИИ ПРОФОСМОТРОВ КРИТЕРИЯМИ АРТЕРИАЛЬНОЙ ГИПЕРТОНИИ ЯВЛЯЮТСЯ СИСТОЛИЧЕСКОЕ ДАВЛЕНИЕ _____ ММ РТ.СТ. И ВЫШЕ И/ИЛИ ДИАСТОЛИЧЕСКОЕ ДАВЛЕНИЕ _____ ММ РТ.СТ. И ВЫШЕ

- А) 140 / 90
- Б) 130 / 80
- В) 160 / 95
- Г) 160 / 90

1989. [T013852] К МЕТОДАМ СПЕЦИФИЧЕСКОЙ ПРОФИЛАКТИКИ ГРИППА ОТНОСИТСЯ

- А) вакцинация
- Б) закаливание организма
- В) применение амантадина
- Г) применение лейкоцитарного интерферона

1990. [T013853] ПРОТИВОПОКАЗАНИЕМ ДЛЯ ПРИМЕНЕНИЯ ИНАКТИВИРОВАННОЙ ГРИППОЗНОЙ ВАКЦИНЫ ЯВЛЯЕТСЯ

- А) гиперчувствительность к яичному белку
- Б) иммуносупрессия
- В) дисфункция почек
- Г) инсулинзависимый сахарный диабет

1991. [T013857] К ФАКТОРАМ РИСКА РАЗВИТИЯ АТЕРОСКЛЕРОЗА ОТНОСЯТ

- А) курение
- Б) женский пол
- В) высокое содержание липопротеидов холестерина высокой плотности
- Г) злоупотребление алкоголем

1992. [T013860] ФАКТОРОМ, УМЕНЬШАЮЩИМ РИСК РАЗВИТИЯ ИШЕМИЧЕСКОЙ БОЛЕЗНИ СЕРДЦА, ЯВЛЯЕТСЯ

- А) «средиземноморская» диета
- Б) курсовое голодание
- В) плазмаферез
- Г) занятия "большим" спортом

1993. [T013861] К МЕРОПРИЯТИЯМ ПЕРВИЧНОЙ ПРОФИЛАКТИКИ ОТНОСИТСЯ

- А) устранение причин развития заболевания
- Б) раннее выявление заболевания
- В) своевременное начало лечения заболевания
- Г) паллиативная медицинская помощь

1994. [T013862] РАННЕЕ ВЫЯВЛЕНИЕ ЗАБОЛЕВАНИЯ В ДОКЛИНИЧЕСКОЙ СТАДИИ ПОСРЕДСТВОМ МАССОВОГО ОБСЛЕДОВАНИЯ ПРАКТИЧЕСКИ ЗДОРОВЫХ ПАЦИЕНТОВ НАЗЫВАЕТСЯ

- А) скрининг
- Б) мониторинг
- В) первичная профилактика
- Г) диспансеризация

1995. [T013867] ОТНОШЕНИЕМ КОЛИЧЕСТВА ВСЕХ ЗАБОЛЕВАНИЙ, ВЫЯВЛЕННЫХ В ДАННОМ ГОДУ, К СРЕДНЕГОДОВОЙ ЧИСЛЕННОСТИ НАСЕЛЕНИЯ, ВЫРАЖЕННОЕ В ПРОМИЛЛЕ, НАЗЫВАЕТСЯ

- А) общая заболеваемость
- Б) первичная заболеваемость
- В) патологическая поражённость
- Г) исчерпанная заболеваемость

1996. [T013869] К КАТЕГОРИИ ОТДЕЛЬНЫХ «СОЦИАЛЬНО ЗНАЧИМЫХ БОЛЕЗНЕЙ», ПОДЛЕЖАЩИХ СПЕЦИАЛЬНОМУ УЧЕТУ, ОТНОСИТСЯ

- А) наркомания
- Б) гипотиреоз
- В) описторхоз
- Г) муковисцидоз

1997. [T013871] ПРИ ПЕРВИЧНОЙ ХРОНИЧЕСКОЙ НАДПОЧЕЧНИКОВОЙ НЕДОСТАТОЧНОСТИ УРОВЕНЬ АДРЕНКОРТИКОТРОПНОГО ГОРМОНА В ПЛАЗМЕ КРОВИ

- А) повышается
- Б) снижается на 50%
- В) снижается на 70%
- Г) находится в пределах референсных значений

1998. [T013872] КАКИЕ ИЗМЕНЕНИЯ ЭЛЕКТРОЛИТНОГО БАЛАНСА ХАРАКТЕРИЗУЮТ БОЛЕЗНЬ АДДИСОНА?

- А) гиперкалиемиа
- Б) гипернатриемия
- В) гипокалиемиа
- Г) гиперхлоремия

1999. [T013874] В АКТИВНОЙ ФАЗЕ АКРОМЕГАЛИИ В ПЛАЗМЕ КРОВИ ПОВЫШАЕТСЯ УРОВЕНЬ

- А) инсулиноподобного фактора роста-1
- Б) адренкортикотропного гормона
- В) тиреотропного гормона
- Г) вазопрессина

2000. [T013875] В ДИАГНОСТИКЕ АКРОМЕГАЛИИ ИСПОЛЬЗУЕТСЯ ПРОБА

- А) оральный глюкозотолерантный тест
- Б) ортостатическая
- В) с водной нагрузкой
- Г) с сухоедением

2001. [T013876] ПРИ НЕСАХАРНОМ ДИАБЕТЕ ОТНОСИТЕЛЬНАЯ ПЛОТНОСТЬ МОЧИ КОЛЕБЛЕТСЯ В ПРЕДЕЛАХ

- А) 1001-1005 (при количестве мочи 5-20-40 литров)
- Б) 1003-1009 (при количестве мочи 5-20 литров)
- В) 1022-1043 (при количестве мочи 2-3 литра)
- Г) 1013-1028 (при количестве мочи 5-20 литров)

2002. [T013878] В НОРМЕ КОНЦЕНТРАЦИЯ ГЛЮКОЗЫ В ЦЕЛЬНОЙ КАПИЛЛЯРНОЙ КРОВИ ЧЕРЕЗ 2 ЧАСА ПОСЛЕ ПРИЕМА 75 Г ГЛЮКОЗЫ СОСТАВЛЯЕТ _____ ММОЛЬ/Л

- А) меньше 7,8
- Б) больше 11,1
- В) больше 12,2
- Г) больше 8,9

2003. [T013879] НАЧАЛЬНЫМ ПРИЗНАКОМ ДИАБЕТИЧЕСКОЙ РЕТИНОПАТИИ ЯВЛЯЕТСЯ

- А) образование аневризм сосудов сетчатки
- Б) пролиферативные изменения сетчатки
- В) новообразование сосудов сетчатки
- Г) наличие кровоизлияний

2004. [T013881] КЛИНИЧЕСКИМ ПРОЯВЛЕНИЕМ КЕТОАЦИДОТИЧЕСКОЙ КОМЫ ЯВЛЯЕТСЯ

- А) дегидратация
- Б) судорожный синдром
- В) быстрое развитие комы
- Г) нормальный или повышенный тонус глазных яблок

2005. [T013882] К ОСНОВНОМУ КЛИНИЧЕСКОМУ СИМПТОМУ ЯЗВЕННОГО КОЛИТА ОТНОСЯТ

- А) частый жидкий стул с примесью крови
- Б) боли в эпигастрии
- В) запоры
- Г) рвоту, приносящую облегчение

2006. [T013883] МЕТОДОМ ДИАГНОСТИКИ ЯЗВЕННОГО КОЛИТА ЯВЛЯЕТСЯ

- А) колоноскопия с прицельным биопсийным исследованием
- Б) фиброгастроскопия
- В) дуоденальное зондирование
- Г) ирригоскопия

2007. [T013884] К МОРФОЛОГИЧЕСКОМУ ПРИЗНАКУ АКТИВНОСТИ ЯЗВЕННОГО КОЛИТА ОТНОСЯТ

- А) наличие нейтрофильных лейкоцитов в собственной пластинке слизистой оболочки кишечной стенки
- Б) наличие пролиферативной активности фибробластов
- В) эозинофильную инфильтрацию слизистой оболочки кишки
- Г) рубцовые изменения слизистой оболочки

2008. [T013885] ЧАСТОЙ ПРИЧИНОЙ РАЗВИТИЯ ПСЕВДОМЕМБРАНОЗНОГО КОЛИТА ЯВЛЯЕТСЯ

- А) длительное применение антибиотиков
- Б) пищевая токсикоинфекция
- В) злоупотребление алкоголем
- Г) *Helicobacter pylori*

2009. [T013886] ПРИЧИНОЙ ПИЩЕВОДНОГО КРОВОТЕЧЕНИЯ ПРИ ЦИРРОЗЕ ПЕЧЕНИ ЯВЛЯЕТСЯ

- А) повышение давления в портальной вене
- Б) снижение гемоглобина крови
- В) высокая вирусная нагрузка
- Г) желтуха

2010. [T013887] ГИПЕРСПЛЕНИЗМ ВСТРЕЧАЕТСЯ У БОЛЬНЫХ, СТРАДАЮЩИХ

- А) циррозом печени
- Б) желчнокаменной болезнью
- В) острым лейкозом
- Г) амилоидозом

2011. [T013889] СНИЖЕНИЕ АЛЬБУМИНОВ КРОВИ ПРИ ЦИРРОЗЕ ПЕЧЕНИ ЯВЛЯЕТСЯ СЛЕДСТВИЕМ

- А) нарушения синтетической функции гепатоцитов
- Б) нарушения всасывания белков из кишечника
- В) портальной гипертензии
- Г) диспротеинемии

2012. [T013890] НАИБОЛЕЕ ЧАСТОЙ ПРИЧИНОЙ ПОРТАЛЬНОЙ ГИПЕРТЕНЗИИ ВЫСТУПАЕТ

- А) внутрипеченочный блок при циррозе печени
- Б) внепеченочный блок в результате тромбоза селезеночной вены
- В) синдром Бадда-Киари
- Г) внутрипеченочный блок при жировом гепатозе

2013. [T013892] ФЕНОТИП ХОБЛ С ЧАСТЫМИ ОБОСТРЕНИЯМИ ДИАГНОСТИРУЕТСЯ У ПАЦИЕНТОВ

- А) с двумя и более обострениями в течение одного года
- Б) с одним и более обострениями в течение одного года
- В) с тремя и более обострениями в течение одного года
- Г) с двумя и более обострениями в течение двух лет

2014. [T013893] ХОБЛ ТЯЖЁЛОГО И КРАЙНЕ ТЯЖЁЛОГО ТЕЧЕНИЯ (ПОСТБРОНХОДИЛАТАЦИОННЫЙ ОФВ1 < 50% ОТ ДОЛЖНОЙ) С ЧАСТЫМИ ОБОСТРЕНИЯМИ И ВЫРАЖЕННЫМИ СИМПТОМАМИ СООТВЕТСТВУЕТ ГРУППЕ

- А) D
- Б) A
- В) B
- Г) C

2015. [T013894] ИНТЕРСТИЦИАЛЬНЫЕ БОЛЕЗНИ ЛЕГКИХ ХАРАКТЕРИЗУЮТСЯ

- А) двухсторонней диссеминацией
- Б) отсутствием диссеминации
- В) наличием очаговых образований
- Г) наличием полостных образований

2016. [T013896] К АЛЬВЕОЛИТАМ ОТНОСИТСЯ

- А) токсический альвеолит
- Б) саркоидоз легких
- В) гемосидероз легких
- Г) диссеминированный туберкулез легких

2017. [T013897] ПРИ ДИФФУЗНОМ ПРОЦЕССЕ В ЛЕГКИХ НЕЯСНОЙ ПРИРОДЫ СЛЕДУЕТ ВЫПОЛНИТЬ БРОНХОСКОПИЮ И СДЕЛАТЬ

- А) щипцовую биопсию
- Б) соскабливание
- В) пункцию лимфоузлов
- Г) смыв бронхоальвеолярной жидкости

2018. [T013900] ОБРАТИМАЯ БРОНХИАЛЬНАЯ ОБСТРУКЦИЯ ХАРАКТЕРНА ДЛЯ

- А) бронхиальной астмы
- Б) тромбоэмболии легочной артерии
- В) обструктивной эмфиземы легких
- Г) хронической обструктивной болезни легких

2019. [T013901] ВОЗБУДИТЕЛЕМ ВНЕБОЛЬНИЧНОЙ ПНЕВМОНИИ ЧАЩЕ ВСЕГО ЯВЛЯЕТСЯ

- А) пневмококк
- Б) клебсиелла
- В) кишечная палочка
- Г) легионелла

2020. [Т013905] ИЗВЕЩЕНИЕ ОБ УСТАНОВЛЕНИИ ПРЕДВАРИТЕЛЬНОГО ДИАГНОЗА ОСТРОГО ПРОФЕССИОНАЛЬНОГО ЗАБОЛЕВАНИЯ (ОТРАВЛЕНИЯ) НАПРАВЛЯЕТСЯ В УПРАВЛЕНИЕ РОСПОТРЕБНАДЗОРА В ТЕЧЕНИЕ

- А) 24 часов
- Б) 48 часов
- В) 72 часов
- Г) 3-х суток

2021. [Т013906] ДЛЯ РАБОТАЮЩИХ В ПОСТОЯННОМ КОНТАКТЕ С ПРОМЫШЛЕННЫМИ АЭРОЗОЛЯМИ ХАРАКТЕРНЫ ИЗМЕНЕНИЯ СЛИЗИСТОЙ ОБОЛОЧКИ ВЕРХНИХ ДЫХАТЕЛЬНЫХ ПУТЕЙ _____ ХАРАКТЕРА

- А) атрофического
- Б) геморрагического
- В) гранулематозного
- Г) пролиферативного

2022. [Т013907] ДЛЯ УЗЕЛКОВОЙ ФОРМЫ СИЛИКОЗА ХАРАКТЕРНЫ РЕНТГЕНОЛОГИЧЕСКИЕ ИЗМЕНЕНИЯ

- А) узелковые тени размером от 1,5 до 10 мм
- Б) диффузное усиление и деформация легочного рисунка в верхних отделах легких
- В) интенсивные гомогенные затемнения легочной ткани от 5 до 10 см в диаметре
- Г) затемнения легочной ткани более 1 см в диаметре

2023. [Т013909] ПРЕПАРАТАМИ ВЫБОРА ПРИ ЛЕЧЕНИИ АРТЕРИАЛЬНОЙ ГИПЕРТОНИИ У БОЛЬНЫХ САХАРНЫМ ДИАБЕТОМ ЯВЛЯЮТСЯ

- А) ингибиторы АПФ
- Б) β-адреноблокаторы
- В) диуретики
- Г) сердечные гликозиды

2024. [T013910] ОСНОВНОЙ МЕХАНИЗМ ДЕЙСТВИЯ САХАРОСНИЖАЮЩИХ ПРЕПАРАТОВ СУЛЬФОНИЛМОЧЕВИНЫ СОСТОИТ В

- А) усилении высвобождения инсулина из поджелудочной железы
- Б) восстановлении физиологической чувствительности бета-клеток к гликемии
- В) снижении количества неэстерифицированных жирных кислот и глицерина
- Г) усилении утилизации глюкозы в печени и мышцах

2025. [T013914] К БЕТА2-АГОНИСТАМ, ОБЛАДАЮЩИМ ПРОЛОНГИРОВАННЫМ ДЕЙСТВИЕМ, ОТНОСЯТ

- А) формотерол
- Б) фенотерол
- В) беродуал
- Г) тиотропия бромид

2026. [T013915] БАЗИСНОЙ ТЕРАПИЕЙ БРОНХИАЛЬНОЙ АСТМЫ ЯВЛЯЮТСЯ

- А) ингаляционные глюкокортикоиды
- Б) нестероидные противовоспалительные препараты
- В) холинолитики
- Г) антибиотики

2027. [T013916] ПРИСТУП УДУШЬЯ ПРИ БРОНХИАЛЬНОЙ АСТМЕ КУПИРУЕТСЯ ПРИМЕНЕНИЕМ

- А) сальбутамола
- Б) теофиллина
- В) сальметерола
- Г) беклометазона

2028. [T013917] ПРЕПАРАТАМИ ВЫБОРА ДЛЯ ТЕРАПИИ ВНЕБОЛЬНИЧНОЙ ПНЕВМОНИИ, ВЫЗВАННОЙ АТИПИЧНЫМИ МИКРООРГАНИЗМАМИ, ЯВЛЯЮТСЯ

- А) макролиды
- Б) карбапенемы
- В) защищенные пенициллины
- Г) аминогликозиды

2029. [T013919] ВОЗБУДИТЕЛЕМ ДИФТЕРИИ ЯВЛЯЕТСЯ

- А) коринобактерия
- Б) стафилококк
- В) листерия
- Г) стрептококк

2030. [T013920] НАИБОЛЕЕ ТЯЖЕЛО СТРАДАЕТ ОТ ДИФТЕРИЙНОГО ЭКЗОТОКСИНА СИСТЕМА

- А) сердечно-сосудистая
- Б) органов пищеварения
- В) органов дыхания
- Г) органов мочевыделения

2031. [T013921] С РАСПРОСТРАНЁННОЙ ФОРМОЙ ДИФТЕРИИ РОТОГЛОТКИ ЧАЩЕ ПРИХОДИТСЯ ДИФФЕРЕНЦИРОВАТЬ

- А) ожог слизистой ротоглотки (термический, химический)
- Б) герпетическую ангину
- В) ящур
- Г) синдром Бехчета

2032. [T013922] К ХАРАКТЕРИСТИКАМ ДИФТЕРИИ НОСА ОТНОСЯТ

- А) сукровичные выделения из носового хода
- Б) обильную серозную ринорею
- В) затруднение носового дыхания без выделений
- Г) гнойные обильные выделения из носовых ходов

2033. [T013923] ОСНОВНЫМ ЛАБОРАТОРНЫМ ПОДТВЕРЖДЕНИЕМ ДИФТЕРИИ ЯВЛЯЕТСЯ

- А) бактериологическое
- Б) серологическое
- В) бактериоскопическое
- Г) аллергологическое

2034. [T013924] НАИБОЛЕЕ ХАРАКТЕРНЫМИ ЭЛЕМЕНТАМИ ВЫСЫПАНИЙ НА КОЖЕ ПРИ МЕНИНГОКОККЦЕМИИ ЯВЛЯЮТСЯ

- А) геморрагическая сыпь звездчатой формы
- Б) розеолёзно-папулёзные высыпания
- В) элементы в виде пузырей с геморрагическим содержимым
- Г) элементы, сходные с узловатой эритемой

2035. [T013925] ИЗМЕНЕНИЯМИ В ЛИКВОРЕ, ХАРАКТЕРНЫМИ ДЛЯ ОСТРОГО МЕНИНГОКОККОВОГО МЕНИНГИТА, ЯВЛЯЕТСЯ

- А) нейтрофилёз (до 80-90%)
- Б) большое количество эритроцитов
- В) лимфоцитоз (до 80%)
- Г) примерно одинаковое количество нейтрофилов и лимфоцитов

2036. [T013926] НАИБОЛЕЕ ЧАСТЫМ ОСЛОЖНЕНИЕМ ПРИ ГРИППЕ ЯВЛЯЕТСЯ

- А) острая пневмония
- Б) отит
- В) острый пиелонефрит
- Г) острый серозный менингит

2037. [T013928] ХАРАКТЕРНОЙ ЛОКАЛИЗАЦИЕЙ БОЛЕЙ В ЖИВОТЕ ПРИ САЛЬМОНЕЛЛЁЗЕ ЯВЛЯЕТСЯ

- А) эпи-мезогастральная область
- Б) левая подвздошная область
- В) правое подреберье
- Г) левое подреберье

2038. [T013929] К СИМПТОМАМ, ОТЛИЧАЮЩИМ ГЕНЕРАЛИЗОВАННУЮ ФОРМУ САЛЬМОНЕЛЛЁЗА ОТ ГАСТРОИНТЕСТИНАЛЬНОЙ, ОТНОСЯТ

- А) гепатоспленомегалию
- Б) разлитые боли в животе
- В) выраженное обезвоживание
- Г) жидкий стул более 10 раз в сутки

2039. [T013930] ПРИ САЛЬМОНЕЛЛЁЗЕ ХАРАКТЕРЕН _____ СТУЛ

- А) обильный, водянистый, пенистый, зеленоватого цвета
- Б) обильный, водянистый, типа «рисового отвара» с хлопьями слизи
- В) жидкий, скудный, со слизью и прожилками крови
- Г) кашицеобразный, глинистый, светлого цвета (обесцвеченный).

2040. [T013933] ДЛЯ РАННЕГО ВЫЯВЛЕНИЯ БОЛЬНЫХ БРЮШНЫМ ТИФОМ И ПАРАТИФАМИ ПРИМЕНЯЕТСЯ БАКТЕРИОЛОГИЧЕСКОЕ ИССЛЕДОВАНИЕ

- А) крови
- Б) ликвора
- В) мочи
- Г) кала

2041. [T013936] НАИБОЛЕЕ ЧАСТЫМ КЛИНИЧЕСКИМ ВАРИАНТОМ ТЕЧЕНИЯ ОСТРОЙ ШИГЕЛЛЁЗНОЙ ДИЗЕНТЕРИИ ЯВЛЯЕТСЯ _____ ВАРИАНТ

- А) колитический
- Б) гастритический
- В) гастроэнтеритический
- Г) гастроэнтероколитический

2042. [T013937] ДИАГНОЗ ЗАТЯЖНОЙ ШИГЕЛЛЁЗНОЙ ДИЗЕНТЕРИИ СТАВИТСЯ В СЛУЧАЕ, ЕСЛИ КЛИНИЧЕСКАЯ КАРТИНА ЗАБОЛЕВАНИЯ И/ИЛИ ВЫСЕВ ВОЗБУДИТЕЛЯ ПРОДОЛЖАЮТСЯ В ТЕЧЕНИЕ _____ МЕСЯЦЕВ

- А) 1,5-3
- Б) не более 1,5
- В) более 3
- Г) более 6

2043. [T013939] ВОЗБУДИТЕЛЕМ ЭПИДЕМИЧЕСКОГО СЫПНОГО ТИФА ЯВЛЯЕТСЯ РИККЕТСИЯ

- А) Провачека
- Б) Музера
- В) Акари
- Г) Бернета

2044. [T013941] ОСТРЫЙ ВИРУСНЫЙ ГЕПАТИТ А ВЕРИФИЦИРУЕТСЯ

- А) обнаружением антител к вирусу гепатита А класса Ig M
- Б) повышением активности АлАТ
- В) повышением уровня билирубина сыворотки крови
- Г) обнаружением антител к вирусу гепатита А класса Ig G

2045. [T013943] ПРИ ОБЕЗВОЖИВАНИИ 3 СТЕПЕНИ ПРОЦЕНТ ПОТЕРИ МАССЫ ТЕЛА СОСТАВЛЯЕТ _____ %

- А) 7-9
- Б) 4-6
- В) 1-3
- Г) свыше 10

2046. [T013944] ОСЛОЖНЕНИЕМ ХОЛЕРЫ МОЖЕТ БЫТЬ

- А) гиповолемический шок
- Б) перфорация язвы кишечника
- В) кишечное кровотечение
- Г) мезаденит

2047. [T013945] К СОЧЕТАНИЮ СИМПТОМОВ, ХАРАКТЕРНЫХ ДЛЯ ХОЛЕРЫ, ОТНОСЯТ

- А) обильный водянистый стул без запаха, отсутствие болей в животе, отсутствие тошноты
- Б) тошнота, рвота
- В) жидкий, зелёный стул, боли вокруг пупка
- Г) водянистый зловонный стул

2048. [T013946] ВОЗБУДИТЕЛЕМ ИЕРСИНИОЗА ЯВЛЯЕТСЯ

- А) *Yersinia enterocolitica*
- Б) *Yersinia pestis*
- В) *Yersinia pseudotuberculosis*
- Г) *Cocxiella burnetii*

2049. [T013948] ЧУМНОЙ БУБОН ХАРАКТЕРИЗУЕТСЯ

- А) резкой болезненностью, спаянностью с окружающими тканями
- Б) четкостью контуров
- В) отсутствием изменений кожи над лимфатическими узлами
- Г) отсутствием склонности к нагноению

2050. [T013949] К КЛИНИЧЕСКИМ ПРИЗНАКАМ КОЖНО-БУБОННОЙ ЧУМЫ ОТНОСЯТ

- А) резкую болезненность первичного аффекта, наличие регионарного бубона
- Б) полиаденопатию
- В) безболезненную язву
- Г) быстрое рубцевание язвы

2051. [T013950] ХАРАКТЕРНЫМ ПРИЗНАКОМ БУБОНА ПРИ ТУЛЯРЕМИИ ЯВЛЯЕТСЯ

- А) незначительная болезненность и чёткие контуры
- Б) спаянность с окружающими тканями
- В) нагноение лимфоузлов в ранние сроки
- Г) синюшность и блеск кожи над бубоном

2052. [T013951] КЛИНИЧЕСКИМИ ПРИЗНАКАМИ АНГИНОЗНО-БУБОННОЙ ФОРМЫ ТУЛЯРЕМИИ ЯВЛЯЮТСЯ

- А) односторонняя некротическая ангина, умеренная боль в горле при глотании, малоблезненный бубон в углочелюстной области до 5 см в диаметре
- Б) отёк миндалин на поражённой стороне, резкая боль в горле при глотании
- В) распространённый фибринозный налёт на миндалинах, отёк подкожной шейной клетчатки
- Г) рыхлый, жёлтый налёт на обеих миндалинах, на дужках, резко болезненный бубон в углочелюстной области до 5 см в диаметре

2053. [T013953] КЛИНИЧЕСКИМИ ПРИЗНАКАМИ КОЛИТИЧЕСКОГО СИНДРОМА ЯВЛЯЮТСЯ

- А) боль внизу живота, слизь и кровь в испражнениях, тенезмы
- Б) учащённый водянистый стул, боли вокруг пупка, тошнота, рвота
- В) тошнота, рвота, жидкий скудный стул
- Г) боли в эпигастрии, рвота, тенезмы

2054. [T013954] ПРИ БОТУЛИЗМЕ ОСНОВНЫМ ЯВЛЯЕТСЯ _____ СИНДРОМ

- А) паралитический
- Б) интоксикационный
- В) дегидратационный
- Г) болевой

2055. [T013956] ОСНОВНЫМ В ЛЕЧЕНИИ ТОКСИЧЕСКОЙ ДИФТЕРИИ РОТОГЛОТКИ ЯВЛЯЕТСЯ

- А) противодифтерийная сыворотка
- Б) антибиотики
- В) плазмоферез
- Г) глюкокортикоиды

**2056. [T013957] ОСНОВНЫМ МЕРОПРИЯТИЕМ ПРИ ЛЕЧЕНИИ
ГАСТРОИНТЕСТИНАЛЬНОЙ ФОРМЫ САЛЬМОНЕЛЛЁЗА ЯВЛЯЕТСЯ**

- А) регидратационная терапия и реминерализация
- Б) введение антитоксической сыворотки
- В) дезинтоксикационная терапия
- Г) химиотерапия

**2057. [T013958] ПРЕПАРАТОМ, ОБЛАДАЮЩИМ УНИВЕРСАЛЬНЫМ
АМЕБОЦИДНЫМ ДЕЙСТВИЕМ (ПРИ ЛЕЧЕНИИ ВСЕХ КЛИНИЧЕСКИХ ФОРМ
АМЕБИАЗА И НОСИТЕЛЬСТВА), ЯВЛЯЕТСЯ**

- А) метронидазол
- Б) левомицетин
- В) тетрациклин
- Г) фуразолидон

2058. [T013959] ОСНОВНЫМ СРЕДСТВОМ В ЛЕЧЕНИИ БОТУЛИЗМА ЯВЛЯЕТСЯ

- А) сыворотка
- Б) антибиотики
- В) спазмолитики
- Г) анальгетики

**2059. [T013960] ДЛИТЕЛЬНОСТЬ ИНКУБАЦИОННОГО ПЕРИОДА ПРИ ДИФТЕРИИ
СОСТАВЛЯЕТ _____ СУТОК**

- А) от 2 до 10
- Б) от нескольких часов до 3
- В) от 7 до 14
- Г) от 7 до 21

2060. [T013961] ПЕРВОНАЧАЛЬНАЯ ВАКЦИНАЦИЯ ПРОТИВ ДИФТЕРИИ НАЧИНАЕТСЯ В ВОЗРАСТЕ

- А) 3 месяцев
- Б) 7 лет
- В) 16 лет
- Г) 1 месяца

2061. [T013962] ДЛИТЕЛЬНОСТЬ ИНКУБАЦИОННОГО ПЕРИОДА ПРИ МЕНИНГОКОККОВОЙ ИНФЕКЦИИ СОСТАВЛЯЕТ _____ СУТОК

- А) от 3 до 10
- Б) меньше
- В) от 6 до 21
- Г) от 7 до 14

2062. [T013963] ПОСЛЕ ПРИМЕНЕНИЯ ВАКЦИНЫ ФОРМИРУЕТСЯ ПРИОБРЕТЁННЫЙ _____ ВИД ИММУНИТЕТА

- А) искусственный активный
- Б) естественный активный
- В) естественный пассивный
- Г) искусственный пассивный

2063. [T013964] СРОКИ ИЗОЛЯЦИИ ПРИ ПОДОЗРЕНИИ НА ЧУМУ СОСТАВЛЯЮТ _____ ДНЕЙ

- А) 6
- Б) 8
- В) 10
- Г) 40

2064. [T013965] СХЕМОЙ ВВЕДЕНИЯ ВАКЦИНЫ (КОКАВ) ПРИ УКУСЕ ЖИВОТНЫМ С ПОДОЗРЕНИЕМ НА БЕШЕНСТВО ЯВЛЯЕТСЯ _____ ДЕНЬ

- А) 0-й – 3-й – 7-й – 14-й – 30-й – 90-й
- Б) 1-й – 10-й – 20-й – 30-й
- В) 0-й – 7-й – 10-й – 30-й – 90-й
- Г) 0-й – 3-й – 14-й – 30-й – 90-й

2065. [T013967] ПРИ ПОДОЗРЕНИИ У ПАЦИЕНТА ИНФЕКЦИОННОГО ЗАБОЛЕВАНИЯ НЕОБХОДИМО ЗАПОЛНИТЬ

- А) экстренное извещение об инфекционном заболевании
- Б) статистический талон для регистрации заключительных диагнозов
- В) журнал учёта инфекционных заболеваний
- Г) листок ежедневного учёта работы врача

2066. [T013968] ДЛЯ ПРОФИЛАКТИКИ БЕШЕНСТВА ПРИ УКУСЕ СОБАКОЙ ОПАСНОЙ ЛОКАЛИЗАЦИИ В ПЕРВУЮ ОЧЕРЕДЬ НЕОБХОДИМО ПРИМЕНИТЬ

- А) антирабический иммуноглобулин
- Б) антибиотик широкого спектра действия
- В) когацел
- Г) противостолбнячную сыворотку

2067. [T013969] АТРИОВЕНТРИКУЛЯРНАЯ БЛОКАДА 2 СТЕПЕНИ ТИПА МОБИТЦ I ХАРАКТЕРИЗУЕТСЯ

- А) постепенным удлинением PQ с периодическим выпадением QRS
- Б) редким правильным ритмом
- В) периодическим выпадением P и QRS
- Г) постоянным интервалом PQ с периодическим выпадением QRS

2068. [T013970] ТРОМБОЭМБОЛИЧЕСКИЙ СИНДРОМ НАИБОЛЕЕ ХАРАКТЕРЕН ДЛЯ

- А) дилатационной кардиомиопатии
- Б) гипертрофической кардиомиопатии
- В) дефекта межпредсердной перегородки
- Г) перикардита

2069. [T013971] АСИММЕТРИЧНАЯ ГИПЕРТРОФИЯ МЕЖЖЕЛУДОЧКОВОЙ ПЕРЕГОРОДКИ НАБЛЮДАЕТСЯ ПРИ

- А) гипертрофической кардиомиопатии
- Б) дилатационной кардиомиопатии
- В) артериальной гипертензии
- Г) аортальном стенозе

2070. [T013972] ДЛЯ КРУПНООЧАГОВОГО ИНФАРКТА МИОКАРДА НАИБОЛЕЕ СПЕЦИФИЧНЫМ ЯВЛЯЕТСЯ

- А) подъем сегмента ST
- Б) инверсия зубцов T
- В) депрессия сегмента ST
- Г) увеличение амплитуды зубца T

2071. [T013974] ОСНОВНЫМ МЕХАНИЗМОМ РАЗВИТИЯ КАРДИОГЕННОГО ШОКА ВЫСТУПАЕТ

- А) уменьшение сердечного выброса
- Б) снижение сосудистого тонуса
- В) уменьшение объема циркулирующей крови
- Г) венозный застой

**2072. [T013975] АБДОМИНАЛЬНЫЙ СОСУДИСТЫЙ ШУМ
ВЫСЛУШИВАЕТСЯ ПРИ**

- А) реноваскулярной артериальной гипертензии
- Б) ренопаренхиматозной артериальной гипертензии
- В) недостаточности аортального клапана
- Г) феохромоцитоме

**2073. [T013976] ЖИРОВАЯ ИНФИЛЬТРАЦИЯ ПЕЧЕНИ НАИБОЛЕЕ
ХАРАКТЕРНА ДЛЯ**

- А) сахарного диабета
- Б) хронической сердечной недостаточности
- В) системной красной волчанки
- Г) саркоидоза с поражением печени

2074. [T013977] О НАЛИЧИИ СИНДРОМА ХОЛЕСТАЗА СВИДЕТЕЛЬСТВУЕТ

- А) повышение щелочной фосфатазы
- Б) повышение уровней аминотрансфераз
- В) повышение уровня гамма-глобулинов
- Г) снижение уровня липопротеидов

**2075. [T013979] ЭТИОЛОГИЧЕСКИМ ФАКТОРОМ ПСЕВДОМЕМБРАНОЗНОГО
КОЛИТА ЯВЛЯЕТСЯ**

- А) Clostridium difficile
- Б) Escherichia coli
- В) неспецифическая кокковая флора
- Г) неустановленный микроорганизм

**2076. [T013982] ХАРАКТЕРНЫМ ПРИЗНАКОМ АПЛАСТИЧЕСКОЙ АНЕМИИ
ЯВЛЯЕТСЯ**

- А) панцитопения
- Б) гипохромия эритроцитов
- В) анизо-пойкилоцитоз
- Г) макроцитоз эритроцитов

2077. [T013984] ПРИ НАЛИЧИИ У БОЛЬНОГО АНЕМИИ, ТРОМБОЦИТОПЕНИИ, БЛАСТОЗА В ПЕРИФЕРИЧЕСКОЙ КРОВИ СЛЕДУЕТ ДУМАТЬ О

- А) острым лейкозе
- Б) апластической анемии
- В) В12-дефицитной анемии
- Г) системной красной волчанке

2078. [T013985] В III СТАДИИ ДВС-СИНДРОМА ОПРЕДЕЛЯЕТСЯ

- А) тромбоцитопения
- Б) тромбоцитоз
- В) нормокоагуляция
- Г) гиперкоагуляция

2079. [T013986] БРОНХИАЛЬНАЯ ОБСТРУКЦИЯ МОЖЕТ БЫТЬ ВЫЯВЛЕНА С ПОМОЩЬЮ

- А) спирографии
- Б) бронхоскопии
- В) исследования газов крови
- Г) рентгенологического исследования

2080. [T013987] ГОСПИТАЛЬНАЯ ПНЕВМОНИЯ ДИАГНОСТИРУЕТСЯ

- А) через 48 и более часов после госпитализации
- Б) в момент поступления в госпиталь
- В) в первые 12 часов пребывания в госпитале
- Г) в первые 24 часа пребывания в госпитале

2081. [T013991] МОРФОЛОГИЧЕСКИМ ЭЛЕМЕНТОМ, ХАРАКТЕРНЫМ ДЛЯ КРАПИВНИЦЫ, ЯВЛЯЕТСЯ

- А) волдырь
- Б) эскориация
- В) пятно
- Г) лихенификация

2082. [T013994] СИМПТОМОМ НЕФРОТИЧЕСКОГО СИНДРОМА ЯВЛЯЕТСЯ

- А) гипопроотеинемия
- Б) гиперпротеинемия
- В) гематурия
- Г) артериальная гипертензия

2083. [T013995] ПРИ НАЛИЧИИ У БОЛЬНОГО ПРОТЕИНУРИИ 7 Г/СУТКИ, АНЕМИИ, ГИПОАЛЬБУМИНЕМИИ И ПОВЫШЕНИИ СОЭ ДО 68 ММ/ЧАС НЕОБХОДИМО ИСКЛЮЧИТЬ

- А) миеломную болезнь
- Б) амилоидоз почек
- В) хронический гломерулонефрит
- Г) опухоль почки

2084. [T013996] ПРИ НАЛИЧИИ _____ БАКТЕРИОЛОГИЧЕСКАЯ ПРОБА СЧИТАЕТСЯ ПОЛОЖИТЕЛЬНОЙ

- А) 100 000 бактерий/мл мочи и более
- Б) 100 бактерий/мл мочи и более
- В) 500 бактерий в утренней порции мочи
- Г) 10 000 бактерий в суточной моче

2085. [T013997] ОСНОВНОЙ ПРИЧИНОЙ АНЕМИИ У ПАЦИЕНТОВ С ХРОНИЧЕСКИМИ БОЛЕЗНЯМИ ПОЧЕК ЯВЛЯЕТСЯ

- А) снижение продукции эритропоэтина
- Б) дефицит витамина В12
- В) дефицит железа
- Г) кровопотеря

2086. [T013998] НАИБОЛЕЕ СПЕЦИФИЧНЫМ ДИАГНОСТИЧЕСКИМ ТЕСТОМ ДЛЯ СИСТЕМНОЙ КРАСНОЙ ВОЛЧАНКИ ЯВЛЯЮТСЯ

- А) антитела к двуспиральной дезоксирибонуклеиновой кислоте
- Б) антигладкомышечные антитела
- В) антинуклеарные антитела
- Г) антитела к цитоплазме нейтрофилов

2087. [T013999] ПРИЧИНОЙ АНЕМИИ У БОЛЬНОЙ С СИСТЕМНОЙ КРАСНОЙ ВОЛЧАНКОЙ, ИМЕЮЩЕЙ ПОЛОЖИТЕЛЬНУЮ ПРОБУ КУМБСА, СЛУЖИТ

- А) гемолиз
- Б) кровотечение
- В) подавление красного ростка
- Г) дефицит внутреннего фактора Кастла

2088. [T014001] БОЛИ В СУСТАВАХ ПРИ НАГРУЗКЕ, ПРОХОДЯЩИЕ В ПОКОЕ, ХАРАКТЕРНЫ ДЛЯ

- А) остеоартроза
- Б) подагрического артрита
- В) ревматоидного артрита
- Г) реактивного артрита

2089. [T014002] ИЗМЕНЕНИЕМ НА ЭЛЕКТРОКАРДИОГРАММЕ, ХАРАКТЕРНЫМ ДЛЯ НЕСТАБИЛЬНОЙ СТЕНОКАРДИИ, ЯВЛЯЕТСЯ

- А) депрессия сегмента ST
- Б) патологический зубец Q
- В) полная блокада ножек пучка Гиса
- Г) удлинение интервала PQ

2090. [T014003] У БОЛЬНОЙ 46-ТИ ЛЕТ НОЧЬЮ РАЗВИВАЮТСЯ ПРИСТУПЫ ЗАГРУДИННЫХ БОЛЕЙ, ВО ВРЕМЯ КОТОРЫХ НА ЭЛЕКТРОКАРДИОГРАММЕ РЕГИСТРИРУЕТСЯ ПРЕХОДЯЩИЙ ПОДЪЕМ СЕГМЕНТА ST. НАИБОЛЕЕ ВЕРОЯТНЫМ ДИАГНОЗОМ ЯВЛЯЕТСЯ

- А) вариантная стенокардия
- Б) острый миокардит
- В) прогрессирующая стенокардия
- Г) острый тромбоэндокардит

2091. [T014004] НАИБОЛЕЕ ИНФОРМАТИВНЫМ МЕТОДОМ ДЛЯ ДИАГНОСТИКИ ИШЕМИЧЕСКОЙ БОЛЕЗНИ СЕРДЦА В СОМНИТЕЛЬНЫХ СЛУЧАЯХ ВЫСТУПАЕТ

- А) нагрузочный тест
- Б) электрокардиография
- В) эхокардиография
- Г) рентгенография сердца

2092. [T014005] ДЛИТЕЛЬНОСТЬ ПОВЫШЕНИЯ В КРОВИ ТРОПОНИНА ПРИ ИНФАРКТЕ МИОКАРДА СОСТАВЛЯЕТ

- А) до 14 дней
- Б) до 12 часов
- В) 1 день
- Г) 1 месяц

2093. [T014008] ИЗМЕНЕНИЕМ В АНАЛИЗЕ МОЧИ, ХАРАКТЕРНЫМ ДЛЯ II СТАДИИ ГИПЕРТОНИЧЕСКОЙ БОЛЕЗНИ, ЯВЛЯЕТСЯ

- А) микроальбуминурия
- Б) снижение удельного веса
- В) повышение удельного веса
- Г) лейкоцитурия

2094. [T014009] НАИБОЛЕЕ ХАРАКТЕРНЫМ ИЗМЕНЕНИЕМ ДЛЯ МИТРАЛЬНОЙ КОНФИГУРАЦИИ СЕРДЦА, ВЫЯВЛЯЕМЫМ ПРИ ПЕРКУССИИ СЕРДЦА, ЯВЛЯЕТСЯ

- А) смещение вверх верхней границы и сглаживание «тали» сердца
- Б) смещение вправо правой границы
- В) треугольная форма сердца
- Г) смещение левой границы влево

2095. [T014010] МАКСИМАЛЬНАЯ ГИПЕРТРОФИЯ МИОКАРДА ЛЕВОГО ЖЕЛУДОЧКА НАБЛЮДАЕТСЯ ПРИ

- А) стенозе устья аорты
- Б) недостаточности митрального клапана
- В) стенозе митрального клапана
- Г) недостаточности трикуспидального клапана

2096. [T014011] ПРИ ПЕНЕТРАЦИИ ЯЗВЫ В ПОДЖЕЛУДОЧНУЮ ЖЕЛЕЗУ ПОВЫШАЕТСЯ

- А) активность амилазы
- Б) активность щелочной фосфатазы
- В) уровень глюкозы
- Г) уровень билирубина

2097. [T014013] ТРОМБОЛИТИЧЕСКАЯ ТЕРАПИЯ ПОКАЗАНА ПРИ

- А) острым коронарном синдроме с подъемом ST
- Б) острым коронарном синдроме без подъема ST
- В) любом острым коронарном синдроме
- Г) нестабильной стенокардии

2098. [T014014] К ТРОМБОЛИТИЧЕСКИМ ПРЕПАРАТАМ ОТНОСЯТ

- А) тенектеплазу
- Б) бивалирудин
- В) фондапаринукс
- Г) эноксапарин

2099. [T014015] ВОССТАНОВЛЕНИЕ СИНУСОВОГО РИТМА БЕЗ ПОДГОТОВКИ АНТИКОАГУЛЯНТАМИ ВОЗМОЖНО ПРИ ДЛИТЕЛЬНОСТИ ФИБРИЛЛЯЦИИ ПРЕДСЕРДИЙ МЕНЕЕ

- А) 48 часов
- Б) 7 суток
- В) 30 суток
- Г) 12 часов

2100. [T014017] ПРИ ДВУСТОРОННЕМ СТЕНОЗЕ ПОЧЕЧНЫХ АРТЕРИЙ ПРОТИВОПОКАЗАНЫ

- А) ингибиторы ангиотензинпревращающего фермента
- Б) диуретики
- В) блокаторы кальциевых каналов
- Г) агонисты имидазолиновых рецепторов

2101. [T014018] ПРИ ЛЕЧЕНИИ АСЦИТА НА ФОНЕ ЦИРРОЗА ПЕЧЕНИ НЕОБХОДИМО

- А) соблюдение диеты с содержанием поваренной соли менее 3 г/сут
- Б) применение диеты с ограничением белка
- В) начинать терапию петлевыми диуретиками в максимальных терапевтических дозах
- Г) доведение суточного диуреза до 2-3 литров

2102. [T014020] ДЛЯ ЛЕЧЕНИЯ ПСЕВДОМЕМБРАНОЗНОГО КОЛИТА ИСПОЛЬЗУЕТСЯ

- А) ванкомицин
- Б) линкомицин
- В) тетрациклин
- Г) клиндамицин

2103. [T014021] БОЛЬНЫЕ С ЦЕЛИАКИЕЙ МОГУТ УПОТРЕБЛЯТЬ

- А) картофель
- Б) макаронные изделия
- В) черный хлеб
- Г) колбасные изделия

2104. [T014022] ПРИ ИСПОЛЬЗОВАНИИ ВАРФАРИНА ТРЕБУЕТСЯ ЛАБОРАТОРНЫЙ КОНТРОЛЬ

- А) международного нормализованного отношения
- Б) активированного частичного тромбопластинового времени
- В) агрегации тромбоцитов
- Г) уровня фибриногена

2105. [T014024] ПРИ ХРОНИЧЕСКОЙ ОБСТРУКТИВНОЙ БОЛЕЗНИ ЛЕГКИХ ЛЕЧЕНИЕ БОЛЬНОГО ДОЛЖНО ПРОВОДИТЬСЯ

- А) непрерывно
- Б) в период обострения заболевания
- В) в период обострения заболевания и в виде профилактических курсов
- Г) весной и осенью

2106. [T014025] ДЛЯ КУПИРОВАНИЯ ПРИСТУПА БРОНХИАЛЬНОЙ АСТМЫ ПРИМЕНЯЕТСЯ

- А) сальбутамол
- Б) ипратропиума бромид
- В) флутиказон
- Г) кромогликат натрия

2107. [T014026] ИНГАЛЯЦИОННЫМ ГЛЮКОКОРТИКОСТЕРОИДОМ ЯВЛЯЕТСЯ

- А) флутиказон
- Б) гидрокортизон
- В) преднизолон
- Г) дексаметазон

2108. [T014027] К НЕОТЛОЖНЫМИ ЛЕЧЕБНЫМ МЕРОПРИЯТИЯМ ПРИ АНАФИЛАКТИЧЕСКОМ ШОКЕ ОТНОСЯТ

- А) введение 0,1% адреналина 0,3-0,5 мл дробно до стабилизации АД
- Б) одномоментное введение 2,0 мл 0,1% адреналина внутривенно
- В) срочное введение антигистаминных препаратов внутривенно
- Г) срочное введение 2,4% раствора эуфиллина при удушье

2109. [T014028] К ГРУППЕ ПРЕПАРАТОВ, СНИЖАЮЩИХ ВНУТРИКЛУБОЧКОВУЮ ГИПЕРТЕНЗИЮ, ОТНОСЯТ

- А) ингибиторы ангиотензинпревращающего фермента
- Б) бета-адреноблокаторы
- В) диуретики
- Г) статины

2110. [T014029] _____ ЯВЛЯЕТСЯ ПОКАЗАНИЕМ К СРОЧНОМУ НАПРАВЛЕНИЮ БОЛЬНОГО С ПОЧЕЧНОЙ НЕДОСТАТОЧНОСТЬЮ НА ГЕМОДИАЛИЗ

- А) высокая гиперкалиемия
- Б) выраженная олигурия
- В) анасарка
- Г) тяжелая гипертония

2111. [T014030] ПРИ ГИПЕРХОЛЕСТЕРИНЕМИИ ПРИМЕНЯЕТСЯ

- А) аторвастатин
- Б) эналаприл
- В) торасемид
- Г) ацетилсалициловая кислота

2112. [T014031] К АНТИАГРЕГАНТАМ ОТНОСИТСЯ

- А) клопидогрел
- Б) изосорбида динитрат
- В) бисопролол
- Г) эналаприл

**2113. [T014034] ПРИ ИСПОЛЬЗОВАНИИ ГЕПАРИНА ТРЕБУЕТСЯ
ЛАБОРАТОРНЫЙ КОНТРОЛЬ**

- А) активированного частичного тромбопластинового времени
- Б) международного нормализованного отношения
- В) агрегации тромбоцитов
- Г) уровня фибриногена

**2114. [T014035] ПОБОЧНУЮ РЕАКЦИЮ В ВИДЕ ОТЕКА ЛОДЫЖЕК И СТОП
МОЖЕТ ВЫЗЫВАТЬ**

- А) амлодипин
- Б) метопролол
- В) эналаприл
- Г) дигоксин

**2115. [T014036] ДЛЯ ПРОВЕДЕНИЯ ПАТОГЕНЕТИЧЕСКОЙ ТЕРАПИИ ОСТРОЙ
РЕВМАТИЧЕСКОЙ ЛИХОРАДКИ ПРИМЕНЯЕТСЯ**

- А) диклофенак
- Б) амоксициллин
- В) бензатин бензилпенициллин
- Г) метопролол

**2116. [T014090] ТЯЖЕСТЬ БРОНХИАЛЬНОЙ ОБСТРУКЦИИ ОПРЕДЕЛЯЕТСЯ
ПУТЕМ**

- А) исследования функции внешнего дыхания
- Б) аускультации легких
- В) перкуссии легких
- Г) бронхографии

2117. [Т014091] МЕТОДОМ ДИАГНОСТИКИ ХРОНИЧЕСКОЙ ОБСТРУКТИВНОЙ БОЛЕЗНИ ЛЕГКИХ ЯВЛЯЕТСЯ

- А) спирография
- Б) рентгеноскопия
- В) ларингоскопия
- Г) электрокардиография

2118. [Т014092] МОКРОТА У БОЛЬНЫХ С ХРОНИЧЕСКОЙ ОБСТРУКТИВНОЙ БОЛЕЗНЬЮ ЛЕГКИХ ВНЕ ОБОСТРЕНИЯ

- А) имеет слизистый характер и белесоватый цвет
- Б) имеет гнойный характер и при стоянии расслаивается
- В) очень скудная и трудно поддается оценке
- Г) белая, пенистая, обильная

2119. [Т014093] К АУСКУЛЬТАТИВНЫМ ПРОЯВЛЕНИЯМ БРОНХИАЛЬНОЙ ОБСТРУКЦИИ ОТНОСЯТ

- А) сухие басовые хрипы
- Б) влажные средне- или крупнопузырчатые хрипы
- В) стридорозное дыхание
- Г) амфорическое дыхание

2120. [Т014094] ПРИ ФИЗИКАЛЬНОМ ОБСЛЕДОВАНИИ БОЛЬНОГО НАЛИЧИЕ ПЛЕВРАЛЬНОГО ВЫПОТА МОЖЕТ ПРОЯВЛЯТЬСЯ

- А) ослаблением голосового дрожания
- Б) усилением бронхофонии
- В) сухими хрипами
- Г) усилением голосового дрожания

2121. [T014096] БОЧКООБРАЗНАЯ ФОРМА ГРУДНОЙ КЛЕТКИ, ИЗМЕНЕНИЕ ФОРМЫ НОГТЕЙ ПАЛЬЦЕВ РУК («ЧАСОВЫЕ СТЕКЛА») ПРИ НЕАТОПИЧЕСКОЙ БРОНХИАЛЬНОЙ АСТМЕ СВИДЕТЕЛЬСТВУЮТ О РАЗВИТИИ У БОЛЬНОГО

- А) эмфиземы лёгких
- Б) пневмоторакса
- В) острого респираторного заболевания
- Г) пневмонии

2122. [T014097] ПРЕПАРАТОМ ВЫБОРА ИЗ ГРУППЫ БРОНХОДИЛАТАТОРОВ ДЛЯ ЛЕЧЕНИЯ ХРОНИЧЕСКОЙ ОБСТРУКТИВНОЙ БОЛЕЗНИ ЛЕГКИХ ЯВЛЯЕТСЯ

- А) ипратропия бромид
- Б) астмопент
- В) флунизолид
- Г) эфедрин

2123. [T014098] ЦЕЛЬЮ ЛЕЧЕНИЯ ХРОНИЧЕСКОЙ ОБСТРУКТИВНОЙ БОЛЕЗНИ ЛЕГКИХ ЯВЛЯЕТСЯ

- А) уменьшение скорости прогрессирования болезни
- Б) устранение бактериовыделения с мокротой
- В) обратное развитие эмфиземы
- Г) подготовка пациента к хирургическому лечению

2124. [T014099] ПАРАДОКСАЛЬНЫЙ ПУЛЬС ПРИ ПРИСТУПЕ БРОНХИАЛЬНОЙ АСТМЫ ВЫЗВАН

- А) перерастяжением легкого
- Б) плевральным выпотом
- В) повышением температуры тела
- Г) бронхоспазмом

2125. [T014100] ПОКАЗАНИЕМ К ТЕРАПИИ БРОНХИАЛЬНОЙ АСТМЫ В ОБЪЕМЕ 4-ОЙ СТУПЕНИ ЛЕЧЕНИЯ ЯВЛЯЕТСЯ

- А) тяжелая персистирующая бронхиальная астма
- Б) тяжелая интермиттирующая бронхиальная астма
- В) бронхиальная астма физического усилия
- Г) легкая интермиттирующая бронхиальная астма

2126. [T014101] ПРОЯВЛЕНИЕМ АСТМАТИЧЕСКОГО СТАТУСА III СТАДИИ ЯВЛЯЕТСЯ

- А) гипоксическая кома
- Б) свистящее дыхание
- В) амфорическое дыхание
- Г) немое легкое

2127. [T014102] К ПРИЗНАКАМ АТОПИЧЕСКОЙ БРОНХИАЛЬНОЙ АСТМЫ ОТНОСЯТ

- А) приступы бронхоспазма на определенные аллергены
- Б) возникновение бронхиальной астмы в пожилом возрасте
- В) приступы удушья при обострении хронического бронхита
- Г) частые ночные приступы бронхоспазма

2128. [T014104] К АУСКУЛЬТАТИВНЫМ ПРИЗНАКАМ БРОНХИАЛЬНОЙ АСТМЫ ОТНОСЯТ

- А) свистящие хрипы на выдохе
- Б) бронхиальное дыхание
- В) амфорическое дыхание
- Г) влажные звонкие мелкопузырчатые хрипы

2129. [T014105] ДЛЯ КУПИРОВАНИЯ АСТМАТИЧЕСКОГО СТАТУСА II СТАДИИ ИСПОЛЬЗУЮТ

- А) преднизолон
- Б) мукалтин
- В) интал
- Г) бромгексин

2130. [T014106] ТЕРАПИЯ АЛЬФА-1-АНТИТРИПСИНОМ ПРИМЕНЯЕТСЯ ПРИ

- А) эмфиземе легких
- Б) эхинококкозе легких
- В) абсцессе легких
- Г) приступе бронхиальной астмы

2131. [T014107] КРОМОЛИН И НЕДОКРОМИЛ НАТРИЯ ПРИМЕНЯЮТ ПРИ БРОНХИАЛЬНОЙ АСТМЕ С ЦЕЛЬЮ

- А) профилактического действия
- Б) бронходилатации
- В) улучшения газового состояния крови
- Г) увеличения ФЖЕЛ

2132. [T014109] ЗВУК РАЗЛИПАНИЯ АЛЬВЕОЛ, ВЫСЛУШИВАЕМЫЙ НА ВЫСОТЕ ВДОХА ПРИ ЭКССУДАТИВНЫХ ПРОЦЕССАХ, НАЗЫВАЕТСЯ

- А) крепитацией
- Б) флотацией
- В) бронхофонией
- Г) шумом трения плевры

2133. [T014110] ПОД ТЕРМИНОМ «ДЫХАТЕЛЬНАЯ НЕДОСТАТОЧНОСТЬ» ПРИНЯТО ПОНИМАТЬ НАРУШЕНИЕ

- А) вентиляции, транспорта и утилизации кислорода в легких
- Б) газотранспортной функции крови
- В) тканевого метаболизма кислорода
- Г) бронхиальной проходимости

2134. [T014111] ТРЕХСЛОЙНОСТЬ МОКРОТЫ ПОСЛЕ ОТСТАИВАНИЯ ХАРАКТЕРНА ДЛЯ

- А) абсцесса легкого и бронхоэктазов
- Б) саркоидоза
- В) экзогенного аллергического альвеолита
- Г) хронический обструктивный бронхит

2135. [T014112] ПОД ТЕРМИНОМ «АТИПИЧНАЯ ПНЕВМОНИЯ» ПОНИМАЮТ

- А) пневмонию, вызванную легионеллами, хламидиями или микоплазмами
- Б) пневмококковую пневмонию верхнедолевой локализации
- В) вирусную бронхопневмонию
- Г) эозинофильный инфильтрат

2136. [T014113] НОЗОКОМИАЛЬНОЙ ПРИНЯТО НАЗЫВАТЬ ПНЕВМОНИЮ, ВОЗНИКШУЮ

- А) позднее 48 часов после госпитализации человека
- Б) у ранее не леченного человека
- В) у больного, лечившегося в домашних условиях от другого заболевания
- Г) у беременной женщины после 20 недель беременности

2137. [T014114] ДИФФЕРЕНЦИАЛЬНУЮ ДИАГНОСТИКУ АБСЦЕССА ЛЕГКИХ ЦЕЛЕСООБРАЗНО ПРОВОДИТЬ С

- А) кавернозным туберкулёзом лёгких
- Б) хроническим бронхитом
- В) синдромом Хаммена—Рича
- Г) бронхиальной астмой

2138. [T014115] МОКРОТА У БОЛЬНЫХ С БРОНХОЭКТАЗАМИ

- А) имеет гнойный характер и при стоянии расслаивается
- Б) всегда содержит свежую алую кровь
- В) имеет слизистый характер и белесоватый цвет
- Г) белая, пенистая, обильная

2139. [T014116] ДЛИТЕЛЬНОЕ КРОВОХАРКАНИЕ ПРИ СУХОМ КАШЛЕ ЗАСТАВЛЯЕТ, ПРЕЖДЕ ВСЕГО, ПОДОЗРЕВАТЬ

- А) рак бронхов
- Б) кавернозную форму туберкулеза легких
- В) бронхоэктатическую болезнь
- Г) пневмокониоз

2140. [T014117] ПРЕПАРАТАМИ ВЫБОРА ПРИ ЭМПИРИЧЕСКОЙ ТЕРАПИИ БОЛЬНЫХ ВНЕБОЛЬНИЧНОЙ ПНЕВМОНИЕЙ ЯВЛЯЮТСЯ

- А) амоксициллин, кларитромицин
- Б) ципрофлоксацин, пefлоксацин, офлоксацин
- В) эритромицин, азитромицин
- Г) стрептомицин и гентамицин

2141. [T014118] НАИБОЛЕЕ ЧАСТЫМ СИМПТОМОМ ИДИОПАТИЧЕСКОГО ФИБРОЗИРУЮЩЕГО АЛЬВЕОЛИТА ЯВЛЯЕТСЯ

- А) одышка
- Б) повышение температуры тела
- В) похудание
- Г) общая слабость

2142. [T014207] ВАРИАНТ ИНФАРКТА МИОКАРДА С НЕВРОЛОГИЧЕСКОЙ СИМПТОМАТИКОЙ НАЗЫВАЕТСЯ

- А) цереброваскулярным
- Б) ангинозным
- В) аритмическим
- Г) астматическим

2143. [T014208] ЭКГ-ПРИЗНАКОМ АВ-БЛОКАДЫ II СТЕПЕНИ ТИПА МОБИТЦ I ЯВЛЯЕТСЯ

- А) постепенное удлинение интервала P-Q при каждом сердечном цикле, с последующим выпадением комплекса QRS
- Б) выпадение комплекса QRS при нормальной продолжительности интервала P-Q
- В) отсутствие зубца P перед выпадением комплекса QRS
- Г) выпадение каждого второго комплекса QRS

2144. [T014209] ЭКГ-ПРИЗНАКОМ ДИСФУНКЦИИ СИНУСОВОГО УЗЛА ЯВЛЯЕТСЯ

- А) выраженная синусовая брадикардия
- Б) фибрилляция предсердий
- В) предсердная экстрасистолия
- Г) атриовентрикулярная блокада 1 степени

2145. [T014211] АССИМЕТРИЧНАЯ ГИПЕРТРОФИЧЕСКАЯ КАРДИОМИОПАТИЯ ХАРАКТЕРИЗУЕТСЯ

- А) гипертрофией межжелудочковой перегородки
- Б) концентрической гипертрофией левого желудочка
- В) гипертрофией правого желудочка
- Г) гипертрофией обоих желудочков

2146. [T014212] ОБЯЗАТЕЛЬНЫМ УСЛОВИЕМ ДЛЯ РАЗВИТИЯ ЛЕГОЧНОГО СЕРДЦА ЯВЛЯЕТСЯ

- А) легочная артериальная гипертензия
- Б) венозный застой в малом круге кровообращения
- В) повышение внутригрудного давления
- Г) снижение сердечного выброса

2147. [T014213] ДЛЯ ДИАГНОСТИКИ ФЕОХРОМОЦИТОМЫ ВАЖНО ОПРЕДЕЛЯТЬ

- А) метанефрины в крови или в моче
- Б) содержание кортизола в плазме
- В) активность ренина плазмы
- Г) суточную экскрецию альдостерона с мочой

2148. [T014214] ПРИ ЛЕВОЖЕЛУДОЧКОВОЙ НЕДОСТАТОЧНОСТИ ИМЕТ МЕСТО

- А) ортопноэ
- Б) набухание шейных вен
- В) асцит
- Г) увеличение печени

2149. [T014215] АТРИОВЕНТРИКУЛЯРНАЯ ПРОВОДИМОСТЬ УДЛИНЯЕТСЯ ПОД ДЕЙСТВИЕМ

- А) дигоксина
- Б) этмозина
- В) хинидина
- Г) лидокаина

2150. [T014216] РАЗВИТИЕ АСИСТОЛИИ ВОЗМОЖНО ПРИ КОМБИНАЦИИ ПРОПРАНОЛОЛА С

- А) верапамилом
- Б) каптоприлом
- В) фенobarбиталом
- Г) фуросемидом

2151. [T014217] УВЕЛИЧЕНИЕ ГЕМОГЛОБИНА F (ИЛИ A₂) НАБЛЮДАЕТСЯ ПРИ

- А) талассемии
- Б) серповидно-клеточной анемии
- В) пароксизмальной ночной гемоглобинурии
- Г) наследственном сфероцитозе

2152. [T014220] У БОЛЬНОГО 44 ЛЕТ С ПОСТОЯННЫМИ НОСОВЫМИ КРОВОТЕЧЕНИЯМИ, ТЕЛЕАНГИОЭКТАЗИЯМИ НА КОНЧИКАХ ПАЛЬЦЕВ РУК, ЯЗЫКЕ И ДЕСНАХ НАИБОЛЕЕ ВЕРОЯТНО

- А) болезнь Рандю-Ослера
- Б) острый лейкоз
- В) хронический миелолейкоз
- Г) апластическая анемия

2153. [T014222] ПЛЕТОРИЧЕСКИЙ СИНДРОМ ПРИ ЭРИТРЕМИИ ХАРАКТЕРИЗУЕТСЯ В ОСНОВНОМ

- А) гиперемией кожных покровов, головными болями
- Б) увеличением объема циркулирующей крови
- В) полным и напряженным пульсом
- Г) лейкоцитозом со сдвигом влево

2154. [T014223] БЕЛОК БЕНС-ДЖОНСА В МОЧЕ ВЫЯВЛЯЕТСЯ ПРИ

- А) миеломной болезни
- Б) хроническом гломерулонефрите
- В) нефротическом синдроме
- Г) макроглобулинемии Вальденстрема

2155. [T014224] КЛЕТКИ БОТКИНА–ГУМПРЕХТА ВЫЯВЛЯЮТСЯ ПРИ

- А) хроническом лимфолейкозе
- Б) хроническом миелолейкозе
- В) миеломной болезни
- Г) остром миелобластном лейкозе

2156. [T014225] ПРЕПАРАТАМИ ВЫБОРА ПРИ ЛЕЧЕНИИ ЛЕГИОНЕЛЛЕЗНОЙ ПНЕВМОНИИ ЯВЛЯЮТСЯ

- А) макролиды
- Б) цефалоспорины
- В) аминогликозиды
- Г) защищенные аминопенициллины

**2157. [T014228] ПРИ ЯЗВЕННОМ КОЛИТЕ ЧАЩЕ ВСЕГО ПОРАЖАЕТСЯ _____
КИШКА**

- А) прямая
- Б) ободочная
- В) слепая
- Г) тощая

2158. [T014231] У БОЛЬНОГО С ХРОНИЧЕСКОЙ БОЛЕЗНЬЮ ПОЧЕК ПРИ НАЛИЧИИ ВЫСОКИХ ЗАОСТРЕННЫХ ЗУБЦОВ Т, БРАДИКАРДИИ ВЕРОЯТНА

- А) гиперкалиемия
- Б) гипергликемия
- В) гипокалиемия
- Г) гиперкальциемия

2159. [T014232] ДЛЯ ПИЩЕВОЙ ТОКСИКОИНФЕКЦИИ ХАРАКТЕРНЫМ ПУТЕМ ПЕРЕДАЧИ ЯВЛЯЕТСЯ

- А) алиментарный
- Б) водный
- В) контактный прямой
- Г) бытовой

2160. [T014234] В ОСНОВЕ ЛЕЧЕНИЯ ПИЩЕВОЙ ТОКСИКОИНФЕКЦИИ ЛЕЖИТ

- А) регидратационная терапия полиионными растворами
- Б) экстренное введение кортикостероидов и полиглюкина
- В) введение реланиума
- Г) введение раствора глюкозы или физиологического раствора

2161. [T014236] ПРИ САЛЬМОНЕЛЛЁЗЕ, ОСЛОЖНЁННОМ ГИПОВОЛЕМИЧЕСКИМ ШОКОМ, НЕОБХОДИМО

- А) струйное введение полиионных растворов
- Б) экстренное введение кортикостероидов
- В) введение реополиглюкина и плазмы до стабилизации гемодинамики
- Г) проведение интенсивной антибиотикотерапии

**2162. [T014237] ОСНОВНЫМ МЕТОДОМ ЛЕЧЕНИЯ ХОЛЕРЫ ЯВЛЯЕТСЯ
_____ ТЕРАПИЯ**

- А) регидратационная
- Б) дезинтоксикационная
- В) дегидратационная
- Г) антибактериальная

**2163. [T014238] ПРИ ВНЕКИШЕЧНОМ АМЁБИАЗЕ ЧАЩЕ ВСЕГО НАБЛЮДАЮТСЯ
АБСЦЕССЫ**

- А) печени
- Б) мозга
- В) лёгких
- Г) почек

2164. [T014239] ОБРАЗОВАНИЕ АБСЦЕССОВ В ПЕЧЕНИ ХАРАКТЕРНО ДЛЯ

- А) амёбиоза
- Б) вирусного гепатита
- В) лептоспироза
- Г) иерсиниоза

2165. [T014240] ДЛЯ ДИАГНОСТИКИ ИЕРСИНИОЗОВ ИСПОЛЬЗУЮТ

- А) иммуноферментный анализ
- Б) реакцию Хоффа-Бауэра
- В) реакцию Кумбса
- Г) реакции Райта, Хеддельсона

2166. [T014242] ОСНОВНЫМ МЕТОДОМ ДИАГНОСТИКИ МАЛЯРИИ ЯВЛЯЕТСЯ

- А) паразитологический
- Б) полимеразная цепная реакция
- В) биологический
- Г) иммунологический

2167. [T014243] ПРИ МАЛЯРИИ ИЗ ФОРМЕННЫХ ЭЛЕМЕНТОВ КРОВИ ЧАЩЕ ПОРАЖАЮТСЯ

- А) эритроциты
- Б) тромбоциты
- В) эозинофилы
- Г) нейтрофилы

2168. [T014244] ПРИ ГРИППЕ ВОЗМОЖНО РАЗВИТИЕ

- А) геморрагического отёка легких
- Б) истинного крупа
- В) ателектазов лёгких
- Г) острой печёночной недостаточности

2169. [T014245] ДЛЯ ГРИППА ХАРАКТЕРНО НАЛИЧИЕ

- А) трахеита
- Б) фарингита
- В) ларингита
- Г) бронхита

2170. [T014246] КЛИНИКА ЛАРИНГИТА ХАРАКТЕРНА ДЛЯ

- А) парагриппа
- Б) аденовирусной инфекции
- В) гриппа
- Г) риновирусной инфекции

2171. [T014247] БРОНХИ, БРОНХИОЛЫ И ЛЕГКИЕ ПОРАЖАЮТСЯ ПРИ

- А) респираторно-синцитиальной инфекции
- Б) парагриппе
- В) аденовирусной инфекции
- Г) риновирусной инфекции

2172. [T014248] ВАКЦИНОПРОФИЛАКТИКА ПРОВОДИТСЯ ПРИ

- А) гриппе
- Б) аденовирусной инфекции
- В) парагриппе
- Г) РС-вирусной инфекции

2173. [T014249] НАИБОЛЕЕ ЧАСТОЙ ЛОКАЛИЗАЦИЕЙ ОЧАГА РОЖИ ЯВЛЯЮТСЯ

- А) нижние конечности
- Б) спина и шея
- В) живот и грудь
- Г) верхние конечности

2174. [T014251] ПРИ ХРОНИЧЕСКОМ БРУЦЕЛЛЁЗЕ ЧАЩЕ ПОРАЖАЕТСЯ

- А) опорно-двигательный аппарат
- Б) система органов дыхания
- В) пищеварительная система
- Г) эндокринная система

2175. [T014252] ДЛЯ ДИАГНОСТИКИ БРУЦЕЛЛЁЗА ПРИМЕНЯЮТ

- А) реакции Райта и Хеддльсона
- Б) иммунный блоттинг
- В) реакцию Вассермана
- Г) микроскопию мазка и толстой капли крови

2176. [T014253] ТИПИЧНЫМ ПРИЗНАКОМ МЕНИНГОКОКЦЕМИИ ЯВЛЯЕТСЯ

- А) геморрагическая звёздчатая сыпь
- Б) менингеальный синдром
- В) полиартрит
- Г) гепатолиенальный синдром

2177. [T014254] ПРИ МЕНИНГОКОККОВОМ МЕНИНГИТЕ В ЦЕРЕБРОСПИНАЛЬНОЙ ЖИДКОСТИ ВЫЯВЛЯЕТСЯ

- А) нейтрофильный плеоцитоз
- Б) ксантохромия
- В) высокий уровень глюкозы
- Г) опалесценция

2178. [T014255] ПРЕПАРАТОМ ВЫБОРА ДЛЯ ЛЕЧЕНИЯ МЕНИНГОКОККОВОГО МЕНИНГИТА ЯВЛЯЕТСЯ

- А) бензилпенициллин
- Б) ампициллин
- В) ампиокс
- Г) эритромицин

2179. [T014256] К ХАРАКТЕРНОМУ СИМПТОМУ БРЮШНОГО ТИФА ОТНОСИТСЯ

- А) розеолезная сыпь
- Б) ларинготрахеит
- В) зуд кожи
- Г) одышка

2180. [T014257] ОСНОВНЫМ ПЕРЕНОСЧИКОМ ВОЗБУДИТЕЛЯ СЫПНОГО ТИФА ЯВЛЯЕТСЯ

- А) платяная вошь
- Б) головная вошь
- В) постельный клоп
- Г) блоха человека

2181. [T014258] ДЛЯ ЭТИОТРОПНОГО ЛЕЧЕНИЯ БРЮШНОГО ТИФА ПРИМЕНЯЮТ

- А) ципрофлоксацин
- Б) эритромицин
- В) пенициллин
- Г) стрептомицин

2182. [T014259] ОСНОВНЫМ КЛИНИЧЕСКИМ ПРИЗНАКОМ ТОКСИЧЕСКОЙ ДИФТЕРИИ РОТОГЛОТКИ ЯВЛЯЕТСЯ

- А) отёк подкожной клетчатки шеи
- Б) распространение налётов за пределы миндалин
- В) поражение отделов верхних дыхательных путей
- Г) гипертермия

2183. [T014260] ОТЁК ПОДКОЖНОЙ КЛЕТЧАТКИ ШЕИ, РАСПРОСТРАНЯЮЩИЙСЯ НИЖЕ КЛЮЧИЦ, ХАРАКТЕРЕН ДЛЯ

- А) токсической дифтерии ротоглотки III степени
- Б) тяжёлого течения скарлатины
- В) инфекционного мононуклеоза
- Г) лакунарной ангины стрептококковой этиологии

2184. [T014261] ИНФЕКЦИОННЫЙ МОНОНУКЛЕОЗ ВЫЗЫВАЕТСЯ

- А) герпесвирусом
- Б) энтеровирусом
- В) пикорнавирусом
- Г) ортомиксовирусом

2185. [T014263] К ПАТОГНОМОНИЧНЫМ СИМПТОМАМ ПРОДРОМАЛЬНОГО ПЕРИОДА КОРИ ОТНОСЯТ

- А) пятна Филатова-Коплика
- Б) выраженные катаральные симптомы
- В) одутловатость и гиперемию лица
- Г) энантему на твёрдом нёбе

2186. [T014264] СЕРОЗНЫЙ МЕНИНГИТ В СОЧЕТАНИИ С ДВУХСТОРОННЕЙ ПРИПУХЛОСТЬЮ В ОКОЛОУШНЫХ ОБЛАСТЯХ УКАЗЫВАЕТ НА

- А) паротитную инфекцию
- Б) туберкулёз
- В) лептоспироз
- Г) инфекционный мононуклеоз

2187. [T014265] ДЛЯ СЫПИ ПРИ ВЕТРЯНОЙ ОСПЕ ХАРАКТЕРНО НАЛИЧИЕ

- А) ложного полиморфизма
- Б) этапности появления
- В) появление на гиперемизированном фоне
- Г) локализации по ходу нервных окончаний

2188. [T014266] К ХАРАКТЕРНОМУ ОСЛОЖНЕНИЮ СКАРЛАТИНЫ ОТНОСЯТ

- А) гломерулонефрит
- Б) стоматит
- В) круп
- Г) менингит

2189. [T014267] ОСНОВОЙ ЛЕЧЕНИЯ СКАРЛАТИНЫ ЯВЛЯЕТСЯ

- А) антибактериальная терапия
- Б) вакцинотерапия
- В) десенсибилизирующая терапия
- Г) дезинтоксикационная терапия

2190. [T014268] ПРИ ГЕПАТИТЕ А В КРОВИ ВЫЯВЛЯЕТСЯ

- А) anti- HAV IgM
- Б) anti-HBcor IgM
- В) anti-HEV IgM
- Г) anti-HCV

2191. [T014269] ПОСЛЕ ПРОВЕДЕНИЯ КУРСА ВАКЦИНАЦИИ ПРОТИВ ГЕПАТИТА В СЫВОРОТКЕ КРОВИ ВЫЯВЛЯЕТСЯ

- А) anti-HBs
- Б) anti-HBcore IgM
- В) anti-HBcore IgG
- Г) anti-HBe

2192. [T014271] ПРИЗНАКОМ ОСТРОЙ ПЕЧЁНОЧНОЙ НЕДОСТАТОЧНОСТИ ЯВЛЯЕТСЯ

- А) геморрагический синдром
- Б) кожный зуд
- В) уртикарная сыпь
- Г) артралгия

2193. [T014272] «СОСУДИСТЫЕ ЗВЁЗДОЧКИ», «ПАЛЬМАРНАЯ ЭРИТЕМА» ЯВЛЯЮТСЯ ПРИЗНАКАМИ

- А) хронического гепатита
- Б) острой печёночной энцефалопатии
- В) синдрома холестаза
- Г) синдрома Жильбера

2194. [T014274] СОЧЕТАНИЕ КАТАРАЛЬНЫХ ИЗМЕНЕНИЙ В РОТОГЛОТКЕ, ЛИХОРАДКИ, ЛИМФАДЕНОПАТИИ, ГЕПАТОЛИЕНАЛЬНОГО СИНДРОМА МОЖЕТ БЫТЬ ПРИЗНАКОМ

- А) острой ВИЧ-инфекции
- Б) скарлатины
- В) краснухи
- Г) дифтерии ротоглотки

2195. [T014275] СКАРЛАТИНОПОДОБНАЯ СЫПЬ НАБЛЮДАЕТСЯ ПРИ

- А) псевдотуберкулёзе
- Б) брюшном тифе
- В) краснухе
- Г) менингококцемии

2196. [T014276] ЛИХОРАДКА, БОЛЬ В МЫШЦАХ ПРИ ДВИЖЕНИИ И В ПОКОЕ, ОДУТЛОВАТОСТЬ ЛИЦА, ЭОЗИНОФИЛИЯ В КРОВИ ХАРАКТЕРНЫ ДЛЯ

- А) трихинеллёза
- Б) цистицеркоза
- В) аскаридоза
- Г) трихоцефалёза

2197. [T014278] ПРИ ОСТРОЙ КРАПИВНИЦЕ ВОЗНИКАЕТ

- А) волдырь
- Б) пузырек
- В) пятно
- Г) пузырь

2198. [T014283] К ПРИЗНАКУ ПРОСТОГО ГЕРПЕСА ОТНОСИТСЯ

- А) склонность к рецидивированию
- Б) хроническое длительное течение без периодов ремиссий
- В) начало заболевания преимущественно в пожилом возрасте
- Г) возникновение рецидивов на фоне антибиотикотерапии

2199. [T014284] В ОЧАГЕ ПОРАЖЕНИЯ ПРИ ПРОСТОМ ГЕРПЕСЕ ОБНАРУЖИВАЮТСЯ

- А) пузырьки, эрозии, корки
- Б) гнойнички, язвы
- В) узелки, чешуйки
- Г) папулы, волдыри

2200. [T014288] БОЛЬНОЙ С КАНДИДОЗОМ ПАХОВЫХ СКЛАДОК, ПРОХОДИВШЕЙ ЛЕЧЕНИЕ В ТЕЧЕНИЕ 2-Х НЕДЕЛЬ БЕЗ УЛУЧШЕНИЯ, ПРОВОДЯТ

- А) исследование крови и мочи на сахар
- Б) исследование мазков на гонококки и трихомонады
- В) ректороманоскопию
- Г) рентгенографию желудка

2201. [T014290] ИЗ ГРИБКОВЫХ ЗАБОЛЕВАНИЙ НА ФОНЕ АНТИБИОТИКОТЕРАПИИ РАЗВИВАЕТСЯ

- А) кандидоз
- Б) эпидермофития стоп
- В) эритразма
- Г) микроспория

2202. [T014291] РАЗВИТИЕ КАНДИДОЗА МОЖЕТ БЫТЬ СПРОВОЦИРОВАНО ДЛИТЕЛЬНЫМ ПРИЁМОМ БОЛЬШИХ ДОЗ

- А) кортикостероидов
- Б) антигистаминных препаратов
- В) притивомаларийных препаратов
- Г) десенсибилизирующих препаратов

2203. [T014292] ХАРАКТЕРНЫМ ПРИЗНАКОМ ДЛЯ ТВЕРДОГО ШАНКРА ЯВЛЯЕТСЯ

- А) безболезненная эрозия или язва с плотным инфильтратом в основании
- Б) язва мягкая
- В) гнойное отделяемое
- Г) язва болезненная

2204. [T014294] В ПОВСЕДНЕВНОЙ ПРАКТИКЕ ДЛЯ ОБНАРУЖЕНИЯ БЛЕДНЫХ ТРЕПОНЕМ ПРИМЕНЯЕТСЯ

- А) исследование нативных препаратов в темном поле
- Б) окраска метиленовым синим
- В) культивирование на питательных средах
- Г) серебрение по Морозову

2205. [T014295] ДЛЯ ТРЕТИЧНОГО СИФИЛИСА МОЖНО СЧИТАТЬ ХАРАКТЕРНЫМ

- А) сгруппированные бугорки
- Б) папулы ладоней и подошв
- В) широкие кондиломы промежности
- Г) мелкоочаговое облысение

2206. [T014299] ТРИАДУ ГЕТЧИНСОНА СОСТАВЛЯЮТ: ЗУБЫ ГЕТЧИНСОНА И

- А) «лабиринтная глухота», паренхиматозный кератит
- Б) «лабиринтная глухота», седловидный нос
- В) паренхиматозный кератит, седловидный нос
- Г) паренхиматозный кератит, сифилитический гепатит

2207. [T014300] ЛЕЧЕНИЕ БОЛЬНЫХ БЕНЗИЛПЕНИЦИЛЛИНОМ МОЖЕТ ОСЛОЖНЯТЬСЯ

- А) анафилактическим шоком
- Б) эмболией легкого
- В) некрозом на месте инъекции
- Г) полиневритом

2208. [T014305] СРОЧНАЯ ГОСПИТАЛИЗАЦИЯ БОЛЬНОГО ТРЕБУЕТСЯ ПРИ ЛОКАЛИЗАЦИИ ФУРУНКУЛА

- А) на верхней губе
- Б) на задней поверхности шеи
- В) в пояснично-крестцовой области
- Г) на животе

2209. [T014306] ОПАСНОСТЬ ФУРУНКУЛА НОСОГУБНОГО ТРЕУГОЛЬНИКА ЗАКЛЮЧАЕТСЯ В РАЗВИТИИ

- А) тромбоза кавернозного синуса
- Б) рожистого воспаления лица
- В) флегмоны шеи
- Г) заглочного абсцесса

2210. [T014308] БОЛЬНОМУ С ФУРУНКУЛОМ ВЕРХНЕЙ ГУБЫ, ПРЕЖДЕ ВСЕГО, НАЗНАЧАЮТ

- А) антибиотики внутрь
- Б) повязку с мазью Вишневского
- В) немедленное вскрытие фурункула
- Г) согревающий компресс

2211. [T014309] ЛЕЧЕНИЕ БОЛЬНОГО ФУРУНКУЛЕЗОМ МОЖЕТ СУЩЕСТВЕННО ОПТИМИЗИРОВАТЬ

- А) исследование иммунного статуса
- Б) исследование печени
- В) определение наличия белка в моче
- Г) кожно-аллергическая проба

2212. [T014315] ПРИ ОБЫКНОВЕННОМ ПСОРИАЗЕ ВЫСЫПАНИЯ ЧАЩЕ ВСЕГО ЛОКАЛИЗУЮТСЯ НА КОЖЕ

- А) разгибательной поверхности локтевых и коленных суставов
- Б) сгибательной поверхности предплечий
- В) лица
- Г) туловища

2213. [T014321] ДИСКОИДНАЯ КРАСНАЯ ВОЛЧАНКА ЛОКАЛИЗУЕТСЯ НА

- А) открытых участках кожи
- Б) коже ладоней и подошв
- В) коже сгибательных поверхностей конечностей
- Г) коже разгибательных поверхностей конечностей

2214. [T014328] НАИБОЛЕЕ ИНФОРМАТИВНЫМ ПОКАЗАТЕЛЕМ ФУНКЦИОНАЛЬНОГО СОСТОЯНИЯ СЕРДЕЧНО-СОСУДИСТОЙ СИСТЕМЫ ЯВЛЯЕТСЯ

- А) минутный объем сердца
- Б) артериальное давление
- В) центральное венозное давление
- Г) общее периферическое сопротивление

2215. [T014335] ГИПОКСИЯ - ЭТО

- А) снижение артериального PO_2
- Б) нарушение сознания
- В) снижение артериовенозной разницы по кислороду
- Г) брадикардия

2216. [T014351] ФОРСИРОВАННЫЙ ДИУРЕЗ ЭФФЕКТИВЕН ПРИ ОТРАВЛЕНИИ

- А) этанолом
- Б) аминазином
- В) амитриптилином
- Г) карбофосом

2217. [T014356] НАИБОЛЕЕ ИНФОРМАТИВНЫМ ПОКАЗАТЕЛЕМ ФУНКЦИОНАЛЬНОГО СОСТОЯНИЯ СЕРДЕЧНО-СОСУДИСТОЙ СИСТЕМЫ ЯВЛЯЕТСЯ

- А) ударный и минутный объем сердца
- Б) артериальное давление
- В) центральное венозное давление
- Г) общее периферическое сопротивление

2218. [T014357] НАИБОЛЕЕ ИНФОРМАТИВНЫМ КРИТЕРИЕМ ДИАГНОСТИКИ ОСТРОЙ ДЫХАТЕЛЬНОЙ НЕДОСТАТОЧНОСТИ ЯВЛЯЕТСЯ

- А) газовый состав крови
- Б) дыхательный объём
- В) минутный объём дыхания
- Г) частота дыхания

2219. [T014516] ВНЕЗАПНОЕ НАЧАЛО, УТРАТА СОЗНАНИЯ, ГИПЕРЕМИЯ ЛИЦА, СТРИДОРНОЕ ДЫХАНИЕ, БРАДИКАРДИЯ, АРТЕРИАЛЬНАЯ ГИПЕРТОНΙΑ, ГЕМИПЛЕГИЯ, ПАРАЛИЧ ВЗОРА НАИБОЛЕЕ ХАРАКТЕРНЫ ДЛЯ

- А) кровоизлияния в головной мозг
- Б) эмболии мозговых сосудов
- В) менингоэнцефалита
- Г) субарахноидального кровоизлияния

2220. [T014554] ОТОТОКСИЧНЫМ ПРЕПАРАТОМ ЯВЛЯЕТСЯ

- А) стрептомицин
- Б) парацетамол
- В) аспирин
- Г) супрастин

2221. [T014610] ПРИЗНАКОМ ОЖГОВОЙ БОЛЕЗНИ ЯВЛЯЕТСЯ

- А) гиповолемия
- Б) гипокалиемия
- В) гипervолемия
- Г) гипертермия

2222. [T014615] ОЖОГ II СТЕПЕНИ ХАРАКТЕРИЗУЕТСЯ

- А) отслойкой эпидермиса
- Б) гиперемией кожного покрова
- В) гибелью всех слоев дермы
- Г) поражением кожи до ростковой зоны

2223. [T014616] ОЖОГ IIIА СТЕПЕНИ ХАРАКТЕРИЗУЕТСЯ

- А) некрозом поверхностных слоев кожи
- Б) поражением всех слоев дермы
- В) некрозом кожи и расположенных под ней тканей
- Г) гиперемией и отеком кожного покрова

2224. [T014617] ОЖОГ IIIБ СТЕПЕНИ ХАРАКТЕРИЗУЕТСЯ

- А) некрозом всех слоев дермы
- Б) поражением поверхностных слоев кожи
- В) некрозом кожи и расположенных под ней тканей
- Г) гиперемией и отеком кожного покрова

2225. [T014623] ГЛАВНОЙ НЕПОСРЕДСТВЕННОЙ ОПАСНОСТЬЮ ДЛЯ БОЛЬНОГО ПРИ ОСТРОЙ КРОВОПОТЕРЕ ЯВЛЯЕТСЯ

- А) гиповолемия
- Б) дефицит гемоглобина
- В) гипопроотеинемия
- Г) коагулопатия

2226. [T014642] КОНЦЕНТРАЦИЯ ГЕМОГЛОБИНА 80 Г/Л И УВЕЛИЧЕНИЕ ЧИСЛА РЕТИКУЛОЦИТОВ МОЖЕТ ИМЕТЬ МЕСТО ПРИ

- А) постгеморрагической анемии
- Б) апластической анемии
- В) анемии при хронической почечной недостаточности
- Г) острой лейкемии

2227. [T014650] ОТКРЫТЫМ ЯВЛЯЕТСЯ ПЕРЕЛОМ КОСТИ С

- А) раной мягких тканей, сообщающейся с областью перелома
- Б) образованием обширных фликтен над областью перелома
- В) раной мягких тканей, не сообщающейся с областью перелома
- Г) обширной гематомой поврежденного сегмента конечности

2228. [Т014670] ПОД СКОЛИОТИЧЕСКОЙ БОЛЕЗНЬЮ ПОНИМАЮТ

- А) сложное структурное боковое и торсионное искривление позвоночника, влекущее за собой страдание других органов и систем
- Б) деформацию позвоночника, характеризующуюся его боковым искривлением
- В) сложную структурную деформацию позвоночника с искривлением во фронтальной плоскости и торсией
- Г) сложное структурное боковое и торсионное искривление позвоночника, влекущее за собой страдание других органов и систем

2229. [Т014674] ПЕРВУЮ МЕДИЦИНСКУЮ ПОМОЩЬ ОКАЗЫВАЕТ

- А) любой медицинский работник на месте происшествия
- Б) только врач
- В) только фельдшер бригады скорой помощи
- Г) только врач-хирург

2230. [Т014683] ГЛАВНОЙ ПРИЧИНОЙ ВЫСОКОЙ ЛЕТАЛЬНОСТИ ПРИ ПОЛИТРАВМЕ ЯВЛЯЕТСЯ

- А) травматический шок и кровопотеря
- Б) восходящая инфекция мочевыделительной системы
- В) застойная пневмония
- Г) нагноение открытых переломов с развитием остеомиелита и сепсиса

2231. [Т014684] ПЕРВОЕ СКРИНИНГОВОЕ УЛЬТРАЗВУКОВОЕ ИССЛЕДОВАНИЕ ПРИ БЕРЕМЕННОСТИ ПРОВОДИТСЯ ПРИ СРОКЕ _____ НЕДЕЛЬ

- А) 11-14
- Б) 10-11
- В) 7-8
- Г) 7-10

2232. [T014697] НИЖНИМ ПРЕДЕЛОМ УРОВНЯ ГЕМОГЛОБИНА У БЕРЕМЕННЫХ (ПО ВОЗ) СЧИТАЕТСЯ _____ Г/Л

- А) 110
- Б) 115
- В) 105
- Г) 120

2233. [T014703] ВТОРОЙ ПЕРИОД РОДОВ ХАРАКТЕРИЗУЕТСЯ

- А) полным раскрытием маточного зева и рождением ребенка
- Б) раскрытием маточного зева до 6 см
- В) рождением последа
- Г) началом регулярной родовой деятельности

2234. [T014704] ТРЕТИЙ ПЕРИОД РОДОВ ХАРАКТЕРИЗУЕТСЯ

- А) отделением плаценты и рождением последа
- Б) рождением плода
- В) раскрытием маточного зева
- Г) регулярной родовой деятельностью

2235. [T014705] КРИТЕРИЕМ ДИАГНОСТИКИ АРТЕРИАЛЬНОЙ ГИПЕРТЕНЗИИ ВО ВРЕМЯ БЕРЕМЕННОСТИ ЯВЛЯЕТСЯ УРОВЕНЬ АРТЕРИАЛЬНОГО ДАВЛЕНИЯ В _____ ММ РТ.СТ.

- А) 140/90
- Б) 130/80
- В) 120/80
- Г) 135/85

2236. [T014706] КРИТЕРИЕМ ДИАГНОСТИКИ ТЯЖЕЛОЙ АРТЕРИАЛЬНОЙ ГИПЕРТЕНЗИИ ВО ВРЕМЯ БЕРЕМЕННОСТИ ЯВЛЯЕТСЯ УРОВЕНЬ АРТЕРИАЛЬНОГО ДАВЛЕНИЯ В _____ ММ РТ.СТ.

- А) 160/110
- Б) 150/100
- В) 150/95
- Г) 155/95

2237. [T014707] ВЫРАЖЕННАЯ ПРОТЕИНУРИЯ В СУТОЧНОЙ ПРОБЕ (24 ЧАСА) ВО ВРЕМЯ БЕРЕМЕННОСТИ СОСТАВЛЯЕТ _____ Г/Л

- А) более 5
- Б) до 5
- В) менее 3
- Г) более 2

2238. [T014712] ДЛЯ ДИАГНОСТИКИ ГЕСТАЦИОННОГО САХАРНОГО ДИАБЕТА ИССЛЕДУЕТСЯ

- А) плазма венозной крови
- Б) капиллярная кровь
- В) суточная моча
- Г) миелограмма

2239. [T014725] АНТИРЕЗУСНЫЕ АНТИТЕЛА У ПЛОДА РАЗРУШАЮТ

- А) эритроциты
- Б) лимфоциты
- В) тромбоциты
- Г) лейкоциты

2240. [T014737] НАИБОЛЕЕ ЧАСТО ВИРУСНАЯ ИНФЕКЦИЯ ПОПАДАЕТ К ПЛОДУ _____ ПУТЕМ

- А) трансплацентарным
- Б) восходящим
- В) аспирационным
- Г) лимфогенным

2241. [T014744] ПЕРИОДОМ МЕНОПАУЗАЛЬНОГО ПЕРЕХОДА СЧИТАЕТСЯ

- А) возраст от 40-45 лет до наступления менопаузы
- Б) стойкое прекращение менструации в течение 12 месяцев
- В) возраст от 45 лет и последующие 5 лет менопаузы
- Г) время после наступления менопаузы

2242. [T014745] ДЛЯ ПЕРИОДА МЕНОПАУЗЫ ХАРАКТЕРНО

- А) стойкое прекращение менструации в течение 12 месяцев
- Б) снижение эстрадиола и вариабельность менструальных циклов
- В) повышение гонадотропных гормонов на фоне задержки менструации
- Г) отсутствие менструации в течение 6 месяцев

2243. [T014746] ПОСТМЕНОПАУЗОЙ ЯВЛЯЕТСЯ ПЕРИОД

- А) после наступления менопаузы
- Б) от 40-45 лет до наступления менопаузы
- В) стойкого прекращения менструации в течение 12 месяцев
- Г) менопаузального перехода и последующие 12 месяцев

2244. [T014747] СВОЕВРЕМЕННАЯ МЕНОПАУЗА НАСТУПАЕТ В ВОЗРАСТЕ

- А) 46-54 лет
- Б) 40-45 лет
- В) до 40 лет
- Г) 55 лет и старше

2245. [T014751] СКРИНИНГОВЫМ МЕТОДОМ ИССЛЕДОВАНИЯ ПРИ ПОДОЗРЕНИИ НА ЭНДОМЕТРИОЗ ЯВЛЯЕТСЯ

- А) ультразвуковая диагностика
- Б) магнитно-резонансная томография
- В) колоноскопия
- Г) определение уровня онкомаркеров

2246. [T014764] ПРИЧИНОЙ РАКА ШЕЙКИ МАТКИ ЯВЛЯЕТСЯ

- А) вирус папилломы человека
- Б) вирус Эпштейна-Барра
- В) стафилококк
- Г) хламидия трахоматис

2247. [T014765] ОСНОВНЫМ СКРИНИНГОВЫМ МЕТОДОМ ДИАГНОСТИКИ РАКА ШЕЙКИ МАТКИ ЯВЛЯЕТСЯ

- А) цитологическое исследование мазков по Папаниколау
- Б) бимануальное исследование
- В) кольпоскопия
- Г) ультразвуковое исследование органов малого таза

2248. [T014789] КЛИНИЧЕСКАЯ КАРТИНА БАКТЕРИАЛЬНОГО ВАГИНОЗА ПРЕДСТАВЛЕНА

- А) обильными белями с неприятным запахом
- Б) хроническими тазовыми болями
- В) диспареунией и болезненным мочеиспусканием
- Г) контактными кровянистыми выделениями

2249. [T014796] ПОДОЗРЕНИЕ НА ВНЕМАТОЧНУЮ БЕРЕМЕННОСТЬ ЯВЛЯЕТСЯ ОСНОВАНИЕМ ДЛЯ

- А) госпитализации в стационар
- Б) повторного исследования уровня хорионического гонадотропина
- В) ультразвукового исследования в динамике
- Г) ежедневного амбулаторного наблюдения

2250. [T014807] ЛЕКАРСТВЕННЫМ СРЕДСТВОМ ДЛЯ ПЛАНОВОЙ ТЕРАПИИ АРТЕРИАЛЬНОЙ ГИПЕРТЕНЗИИ У БЕРЕМЕННЫХ ЯВЛЯЕТСЯ

- А) метилдопа
- Б) спиронолоктон
- В) нифедипин
- Г) клонидин

2251. [T014817] БАЗОВАЯ МЕДИКАМЕНТОЗНАЯ ТЕРАПИЯ ПРИ ВНУТРИПЕЧЕНОЧНОМ ХОЛЕСТАЗЕ БЕРЕМЕННЫХ ВКЛЮЧАЕТ

- А) урсодезоксихолевую кислоту
- Б) супрастин
- В) промедол
- Г) препараты железа

2252. [T014822] ОКАЗАНИЕ ЭКСТРЕННОЙ ПОМОЩИ ПРИ ЭКЛАМПСИИ ВКЛЮЧАЕТ

- А) введение сульфата магния
- Б) инфузионную терапию
- В) промывание желудка
- Г) введение диуретиков

2253. [T014861] НАИБОЛЕЕ ЧАСТЫМ ПУТЕМ ИНФИЦИРОВАНИЯ ВНУТРЕННИХ ПОЛОВЫХ ОРГАНОВ У ЖЕНЩИН РЕПРОДУКТИВНОГО ВОЗРАСТА ЯВЛЯЕТСЯ

- А) восходящий
- Б) гематогенный
- В) лимфогенный
- Г) контактный

2254. [T014864] ПРЕИМУЩЕСТВЕННЫМ ПУТЕМ РАСПРОСТРАНЕНИЯ ГОНОКОККОВОЙ ИНФЕКЦИИ ЯВЛЯЕТСЯ

- А) интраканаликулярный
- Б) лимфогенный
- В) гематогенный
- Г) периневральный

2255. [T014867] ЛЕЧЕНИЕ ЭКСТРАГЕНИТАЛЬНЫХ ЗАБОЛЕВАНИЙ У БЕРЕМЕННЫХ ЖЕНЩИН ПРОВОДИТСЯ В

- А) стационаре по профилю заболевания
- Б) акушерском стационаре
- В) перинатальном центре
- Г) гинекологическом отделении многопрофильной больницы

2256. [T015016] ИСПРАВЛЕНИЯ В УЧЕТНОЙ ФОРМЕ N 025/У «МЕДИЦИНСКАЯ КАРТА ПАЦИЕНТА, ПОЛУЧАЮЩЕГО МЕДИЦИНСКУЮ ПОМОЩЬ В АМБУЛАТОРНЫХ УСЛОВИЯХ» ПОДТВЕРЖДАЮТСЯ

- А) подписью врача, заполняющего карту
- Б) подписью главного врача
- В) подписью заведующего отделением
- Г) решением врачебной комиссии

2257. [T015017] «МЕДИЦИНСКАЯ СПРАВКА (ВРАЧЕБНОЕ ПРОФЕССИОНАЛЬНО-КОНСУЛЬТАТИВНОЕ ЗАКЛЮЧЕНИЕ)» (ФОРМА N 086/У) ЗАПОЛНЯЕТСЯ В ОТНОШЕНИИ

- А) несовершеннолетних 15 - 17 лет, поступающих на работу
- Б) лиц регистрирующихся на бирже труда
- В) работающих пенсионеров
- Г) инвалидов III группы

2258. [T015019] ОДНОЙ ИЗ ЦЕЛЕЙ ДИСПАНСЕРИЗАЦИЯ ВЗРОСЛОГО НАСЕЛЕНИЯ ПУТЕМ УГЛУБЛЕННОГО ОБСЛЕДОВАНИЯ СОСТОЯНИЯ ЗДОРОВЬЯ ГРАЖДАН ЯВЛЯЕТСЯ

- А) определение группы диспансерного наблюдения граждан с выявленными хроническими неинфекционными заболеваниями и иными заболеваниями (состояниями), а также граждан с высоким и очень высоким суммарным сердечно-сосудистым риском
- Б) передача граждан с выявленными хроническими неинфекционными заболеваниями и иными заболеваниями (состояниями), а также граждан с высоким и очень высоким суммарным сердечно-сосудистым риском под наблюдение соответствующего узкого специалиста
- В) направление граждан с выявленными хроническими неинфекционными заболеваниями и иными заболеваниями (состояниями), а также граждан с высоким и очень высоким суммарным сердечно-сосудистым риском на санаторно-курортное лечение
- Г) направление граждан с впервые выявленными хроническими неинфекционными заболеваниями и иными заболеваниями (состояниями), а также граждан с высоким и очень высоким суммарным сердечно-сосудистым риском в стационар

2259. [T015052] РАННИМ И ЧУВСТВИТЕЛЬНЫМ ПОКАЗАТЕЛЕМ ПЕЧЕНОЧНОГО ЦИТОЛИТИЧЕСКОГО СИНДРОМА ЯВЛЯЕТСЯ

- А) повышение АЛТ
- Б) повышение активности альдолазы
- В) повышение протромбинового индекса
- Г) гипоальбуминемия

2260. [T015053] К ВИТАМИН К-ЗАВИСИМЫМ ФАКТОРАМ СВЕРТЫВАНИЯ ОТНОСЯТСЯ

- А) второй, седьмой, девятый, десятый
- Б) первый, пятый, шестой, восьмой
- В) первый, третий, четвёртый, шестой
- Г) третий, четвертый, одиннадцатый, двенадцатый

2261. [T015054] АБСОЛЮТНЫМ ПРОТИВОПОКАЗАНИЕМ К ПРОВЕДЕНИЮ СТРЕСС-ТЕСТА ЯВЛЯЕТСЯ

- А) аортальный стеноз тяжелой степени
- Б) недостаточность митрального клапана
- В) стабильная стенокардия
- Г) брадиаритмия

2262. [T015055] ПРИ ОСТРОМ ТЕЧЕНИИ УЗЕЛКОВОГО ПЕРИАРТЕРИИТА НАЗНАЧАЮТ

- А) преднизолон и циклофосфамид
- Б) нестероидные противовоспалительные препараты и антибиотики
- В) антибиотики и гепарин
- Г) Д-пеницилламин и антибиотики

2263. [T015057] УЧАСТКОВЫЙ ПРИНЦИП ОРГАНИЗАЦИИ ОКАЗАНИЯ ПМСП ЗАКЛЮЧАЕТСЯ В ФОРМИРОВАНИИ ГРУПП ОБСЛУЖИВАЕМОГО КОНТИНГЕНТА

- А) по признаку проживания (пребывания) на определенной территории
- Б) по работе на предприятиях, находящихся на данной территории
- В) по признаку регистрации
- Г) по желанию пациента

2264. [T015058] ОТБОР БОЛЬНЫХ ДЛЯ ЛЕЧЕНИЯ В СТАЦИОНАРЕ НА ДОМУ ПРОВОДИТСЯ ПО ПРЕДСТАВЛЕНИЮ

- А) врачей участковых терапевтов и специалистов
- Б) заведующих отделениями поликлиники
- В) врачей дневного стационара поликлиники
- Г) врачебной комиссии поликлиники

2265. [T015059] НА ЛИСТЕ ЗАКЛЮЧИТЕЛЬНЫХ (УТОЧНЕННЫХ) ДИАГНОЗОВ ЗНАКОМ (+) ОТМЕЧАЮТСЯ

- А) острые заболевания, даже возникающие несколько раз в год
- Б) ранее диагностированные хронические заболевания
- В) каждое обострение хронического заболевания
- Г) каждый профилактический медицинский осмотр

2266. [T015060] К ПЕРВИЧНЫМ БОЛЬШИМ ФАКТОРАМ РИСКА ЗДОРОВЬЮ ПО РЕЙТИНГУ ВОЗ ОТНОСИТСЯ

- А) гиподинамия
- Б) инфекционное заболевание
- В) злоупотребление алкоголем
- Г) неполноценное питание

2267. [T015064] УЧЕТ МЛАДЕНЧЕСКОЙ СМЕРТНОСТИ ВЕДЕТСЯ ПО МЕСТУ

- А) жительства ребенка
- Б) смерти ребенка
- В) жительства матери
- Г) жительства отца

2268. [T015072] ПРИ ОКАЗАНИИ МЕДИЦИНСКОЙ ПОМОЩИ НА ДОМУ УЧАСТКОВЫЙ ВРАЧ ТЕРАПЕВТ ОБЯЗАН

- А) обеспечить раннее выявление заболевания
- Б) ежедневно посещать пациента на дому без показаний
- В) оказывать помощь всем нуждающимся родственникам пациента
- Г) в последующем выполнять активные вызовы к пациенту

2269. [T015076] ОБЪЕКТОМ ПЕРВИЧНОЙ ПРОФИЛАКТИКИ ЯВЛЯЮТСЯ

- А) все жители территории
- Б) реконвалесценты острых заболеваний
- В) больные хроническими заболеваниями
- Г) жители в трудоспособном возрасте

2270. [T015079] ПАЦИЕНТАМИ СЕМЕЙНОГО ВРАЧА МОГУТ БЫТЬ

- А) все возрастно-половые группы населения
- Б) все взрослые
- В) взрослые, кроме беременных
- Г) взрослые и подростки

2271. [T015083] СОГЛАСНО КРИТЕРИЯМ ВОЗ, ПОДРОСТКАМИ СЧИТАЮТСЯ ЛИЦА В ВОЗРАСТЕ _____ ЛЕТ

- А) 15-17
- Б) 10-18
- В) 12-16
- Г) 15-20

2272. [T015095] ВНУТРЕННИЙ КОНТРОЛЬ КАЧЕСТВА И БЕЗОПАСНОСТИ МЕДИЦИНСКОЙ ДЕЯТЕЛЬНОСТИ В СТАЦИОНАРЕ НА ВТОРОМ УРОВНЕ ПРОВОДИТСЯ

- А) заведующим отделением
- Б) заместителем главного врача по лечебной работе
- В) заместителем главного врача по клинико-экспертной работе
- Г) главным врачом медицинской организации

2273. [T015096] ДЛЯ ОЦЕНКИ КАЧЕСТВА МЕДИЦИНСКИХ ТЕХНОЛОГИЙ В ПОВСЕДНЕВНОЙ ПРАКТИКЕ ПОЛИКЛИНИК НАИБОЛЕЕ ЧАСТО ПРИМЕНЯЕТСЯ МЕТОД

- А) экспертных оценок
- Б) статистический
- В) медико-экономического анализа
- Г) социологический

2274. [Т015099] К ВИДАМ ПРОГРАММ ГОСУДАРСТВЕННЫХ ГАРАНТИЙ ОТНОСЯТ

- А) федеральную, территориальную
- Б) муниципальную, территориальную
- В) внутриучрежденческую, муниципальную
- Г) хозрасчетную, государственную

2275. [Т015100] БАЗОВАЯ ПРОГРАММА ОМС

- А) является частью программы государственных гарантий
- Б) включает программу государственных гарантий
- В) является частью территориальной программы государственных гарантий
- Г) включает территориальную программу государственных гарантий

2276. [Т015102] ВЕЛИЧИНА БАЗОВОГО ОКЛАДА ПРИ ИСПОЛЬЗОВАНИИ НОВЫХ СИСТЕМ ОПЛАТЫ ТРУДА ЗАВИСИТ ОТ

- А) профессионально-квалификационной группы
- Б) разряда по единой тарифной сетке (ЕТС)
- В) разряда по новой системе оплаты труда (НСОТ)
- Г) величины выплаты стимулирующего характера

2277. [Т015104] ВЕЛИЧИНА ДОПЛАТЫ ЗА КВАЛИФИКАЦИОННУЮ КАТЕГОРИЮ ОПРЕДЕЛЯЕТСЯ _____ БАЗОВОГО ОКЛАДА НА ПОВЫШАЮЩИЙ КОЭФФИЦИЕНТ

- А) умножением
- Б) делением
- В) сложением
- Г) вычитанием

2278. [Т015105] ЦЕНА МЕДИЦИНСКОЙ УСЛУГИ - ЭТО

- А) сумма денег, за которые оказывается услуга
- Б) затраты на оказание услуги
- В) себестоимость услуги
- Г) рентабельность услуги

2279. [T015109] КАКОЙ ИЗ СИМПТОМОВ АБСОЛЮТНО ДОСТОВЕРЕН ДЛЯ ПЕРЕЛОМА?

- А) крепитация отломков
- Б) болезненность при пальпации
- В) отёк
- Г) кровоподтёк

2280. [T015122] ПЕРВАЯ ВРАЧЕБНАЯ ПОМОЩЬ ПРИ ОТКРЫТЫХ НЕОГНЕСТРЕЛЬНЫХ ПЕРЕЛОМАХ КОСТЕЙ КОНЕЧНОСТИ ВКЛЮЧАЕТ

- А) остановку кровотечения, закрытие раны стерильной повязкой, транспортную иммобилизацию
- Б) введение обезболивающих средств, внутривенное введение кровезаменяющих растворов
- В) введение антибиотиков
- Г) новокаиновую блокаду области перелома

2281. [T015124] К ВИДАМ РЕАБИЛИТАЦИИ В ТРАВМАТОЛОГИИ ОТНОСЯТ

- А) социальную, профессиональную
- Б) общественную
- В) детскую
- Г) взрослую

2282. [T015125] ДЛЯ ВОССТАНОВЛЕНИЯ ДВИЖЕНИЙ В ЛОКТЕВОМ СУСТАВЕ ПОКАЗАНО ПРИМЕНЕНИЕ

- А) ЛФК
- Б) озокерита
- В) парафина
- Г) УВЧ

2283. [T015127] ВОЗДУШНО-ПЫЛЕВЫМ ПУТЕМ ПРИ ВНУТРИБОЛЬНИЧНОМ ЗАРАЖЕНИИ МОГУТ ПЕРЕДАВАТЬСЯ

- А) сальмонеллы
- Б) стрептококки
- В) плазмодии
- Г) пневмоцисты

2284. [T015128] ПРОДОЛЖИТЕЛЬНОСТЬ ИЗОЛЯЦИИ ЛИЦ, КОНТАКТИРОВАВШИХ С БОЛЬНЫМ ЧУМОЙ (ТРУПОМ), СОСТАВЛЯЕТ _____ СУТОК

- А) 6
- Б) 3
- В) 10
- Г) 15

2285. [T015129] ОСНОВНЫМ СПОСОБОМ ПРОФИЛАКТИКИ И БОРЬБЫ С КИШЕЧНЫМИ ИНФЕКЦИЯМИ ЯВЛЯЕТСЯ

- А) комплекс санитарно-гигиенических мер, направленных на прерывание путей передачи
- Б) иммунизация восприимчивых контингентов
- В) раннее выявление и изоляция больных
- Г) выявление и лечение бактерионосителей

2286. [T015130] ОТВЕТСТВЕННЫМИ ЗА НАЗНАЧЕНИЕ И ПРОВЕДЕНИЕ ЛЕЧЕБНО-ПРОФИЛАКТИЧЕСКИХ ПРИВИВОК ПРОТИВ БЕШЕНСТВА ЯВЛЯЮТСЯ

- А) травматологи и (или) хирурги
- Б) врачи прививочного кабинета детской поликлиники
- В) врачи-инфекционисты
- Г) врачи-эпидемиологи

2287. [T015131] ДЛЯ ЭКСТРЕННОЙ ПРОФИЛАКТИКИ КЛЕЩЕВОГО ЭНЦЕФАЛИТА В ПЕРВЫЕ ТРИ ДНЯ ПОСЛЕ ПРИСАСЫВАНИЯ КЛЕЩА ИСПОЛЬЗУЮТ

- А) гомологичный специфический иммуноглобулин
- Б) антибиотики
- В) циклоферон
- Г) вакцину против клещевого энцефалита

2288. [T015133] ДЛЯ ЗАБОЛЕВАЕМОСТИ ШИГЕЛЛЕЗАМИ ХАРАКТЕРНА

- А) летне-осенняя сезонность
- Б) весенняя сезонность
- В) зимняя сезонность
- Г) всесезонность

2289. [T015134] МЕДИЦИНСКИХ РАБОТНИКОВ, ИМЕЮЩИХ КОНТАКТ С КРОВЬЮ И ЕЕ КОМПОНЕНТАМИ, НА HBSAG ОБСЛЕДУЮТ

- А) 1 раз в год
- Б) 1 раз в 2 года
- В) ежеквартально
- Г) при поступлении на работу

2290. [T015135] РЕЖИМНО-ОГРАНИЧИТЕЛЬНЫЕ МЕРОПРИЯТИЯ В ОТНОШЕНИИ ЛИЦ, НАХОДИВШИХСЯ В КОНТАКТЕ С ЗАБОЛЕВШИМИ ЛЮДЬМИ, ИМЕЮТ ЗНАЧЕНИЕ В ПРОФИЛАКТИКЕ

- А) чумы
- Б) клещевого энцефалита
- В) туляремии
- Г) бруцеллеза

2291. [T015136] К ЧИСЛУ СТИХИЙНЫХ БЕДСТВИЙ, КОТОРЫЕ МОГУТ СЕРЬЕЗНО ОСЛОЖНИТЬ ОБСТАНОВКУ ПО ЗАБОЛЕВАЕМОСТИ КИШЕЧНЫМИ ИНФЕКЦИЯМИ, ОТНОСЯТ

- А) наводнения
- Б) лесные пожары
- В) торнадо
- Г) нашествие саранчи

2292. [T015137] ТЕКУЩУЮ ДЕЗИНФЕКЦИЮ В КВАРТИРЕ ИНФЕКЦИОННОГО БОЛЬНОГО ПРОВОДЯТ

- А) при оставлении и лечении больного дома
- Б) от момента выявления до госпитализации больного
- В) при наличии бактерионосителей в семье, квартире
- Г) после выздоровления больного

2293. [T015138] ТЕКУЩУЮ ДЕЗИНФЕКЦИЮ В КВАРТИРЕ БОЛЬНОГО ОСТРОЙ КИШЕЧНОЙ ИНФЕКЦИЕЙ, НАХОДЯЩЕГОСЯ НА ЛЕЧЕНИИ ДОМА НАЗНАЧАЕТ

- А) участковый терапевт
- Б) врач-эпидемиолог
- В) врач-дезинфекционист
- Г) врач-инфекционист

2294. [T015139] ПРИ ВЫЯВЛЕНИИ БОЛЬНОГО ИНФЕКЦИОННОЙ БОЛЕЗНЬЮ ЛЕЧАЩИЙ ВРАЧ ОБЯЗАН

- А) направить извещение о больном в ФГБУЗ «Центр гигиены и эпидемиологии»
- Б) выявить всех контактных
- В) определить границы эпидемического очага
- Г) сообщить о контактных лицах по месту работы

2295. [T015141] ПРИ ПРОВЕДЕНИИ ПЛАНОВЫХ ПРИВИВОК ПРОТИВ ДИФТЕРИИ И СТОЛБНЯКА МОЖНО ПРИВИВАТЬ ПЕРЕБОЛЕВШЕГО

- А) шигеллезом месяц назад
- Б) гриппом неделю назад
- В) вирусным гепатитом В три месяца назад
- Г) генерализованной формой менингококковой инфекции четыре месяца назад

2296. [T015142] ФОНЕНДОСКОП, ЗАГРЯЗНЕННЫЙ КРОВЬЮ ИЛИ ВЫДЕЛЕНИЯМИ БОЛЬНЫХ ОБРАБАТЫВАЮТ

- А) 6% перекисью водорода
- Б) кипячением в содовом растворе
- В) 6% раствором карбофоса
- Г) в автоклаве

2297. [T015143] ЕСЛИ ДИАГНОЗ «ОПОЯСЫВАЮЩИЙ ЛИШАЙ» ПОСТАВЛЕН 47-ЛЕТНЕМУ МУЖЧИНЕ, ТО ВЕТРЯНОЙ ОСПОЙ МОЖЕТ ЗАБОЛЕТЬ

- А) сын 7 лет (ветряной оспой не болел)
- Б) мать 68 лет (ветряной оспой не болела)
- В) жена 42 лет (ветряной оспой болела)
- Г) дочь 16 лет (ветряной оспой болела)

2298. [T015144] ДЛЯ ОБРАБОТКИ РУК МЕДИЦИНСКОГО ПЕРСОНАЛА, ЗАГРЯЗНЕННЫХ КРОВЬЮ БОЛЬНОГО ВИЧ-ИНФЕКЦИЕЙ, ИСПОЛЬЗУЮТ ЭТИЛОВЫЙ _____ % СПИРТ

- А) 70
- Б) 40
- В) 80
- Г) 60

2299. [T015146] КАРДИНАЛЬНЫМ ПРИЗНАКОМ ВРОЖДЕННОЙ ГЛАУКОМЫ ЯВЛЯЕТСЯ

- А) увеличение диаметра роговицы
- Б) мелкая передняя камера
- В) преципитаты на задней поверхности роговицы
- Г) нормальное внутриглазное давление

2300. [T015147] К ОСНОВНЫМ СИМПТОМАМ КАТАРАКТЫ ОТНОСЯТ

- А) область зрачка серого цвета
- Б) слезотечение
- В) светобоязнь
- Г) боли в глазу

2301. [T015148] КЛИНИЧЕСКИМ ПРИЗНАКОМ ПРОНИКАЮЩЕЙ РАНЫ РОГОВИЦЫ ЯВЛЯЕТСЯ

- А) выпадение радужки
- Б) эрозия роговицы
- В) повышение внутриглазного давления
- Г) гипопион

2302. [T015153] К СОВРЕМЕННЫМ МЕТОДАМ УДАЛЕНИЯ КАТАРАКТЫ ОТНОСЯТ

- А) факоэмульсификацию
- Б) криоэкстракцию
- В) реклинацию
- Г) рассасывающую терапию

2303. [T015154] ОСНОВНЫМ МЕТОДОМ ЛЕЧЕНИЯ КАТАРАКТЫ ЯВЛЯЕТСЯ

- А) хирургическое лечение
- Б) лазерная терапия
- В) применение биогенных стимуляторов
- Г) физиотерапевтическое лечение

2304. [T015155] КУПИРОВАНИЕ ОСТРОГО ПРИСТУПА ГЛАУКОМЫ ВОЗМОЖНО ПРИ НАЗНАЧЕНИИ

- А) пилокарпина
- Б) мидриацила
- В) дексаметазона
- Г) диклофенака

2305. [T015161] К ЗАБОЛЕВАНИЯМ, ПОДЛЕЖАЩИМ ДИСПАНСЕРИЗАЦИИ, ОТНОСЯТ

- А) глаукому
- Б) хронический конъюнктивит
- В) помутнение роговицы
- Г) гипертоническую ангиопатию

2306. [T015162] ОСМОТР ПАЦИЕНТА С ГЛАУКОМОЙ У ОКУЛИСТА НЕОБХОДИМ 1 РАЗ В

- А) 2-3 месяца
- Б) месяц
- В) 4-5 месяцев
- Г) 6 месяцев

2307. [T015187] ПРЕДВАРИТЕЛЬНЫМ ДИАГНОЗОМ ПАЦИЕНТА 16 ЛЕТ С ЖАЛОБАМИ НА БОЛЬ В УХЕ, УСИЛИВАЮЩУЮСЯ ПРИ ОТКРЫВАНИИ РТА И НАДАВЛИВАНИИ НА КОЗЕЛОК БУДЕТ

- А) наружный отит
- Б) средний отит
- В) экзема уха
- Г) стоматит

2308. [T015188] ПРЕДВАРИТЕЛЬНЫМ ДИАГНОЗОМ ПАЦИЕНТА СО СНИЖЕНИЕМ СЛУХА НА ФОНЕ ЛЕЧЕНИЯ ГЕНТАМИЦИНОМ БУДЕТ

- А) сенсоневральная тугоухость
- Б) острый средний отит
- В) серная пробка
- Г) атрезия слухового прохода

**2309. [T015190] ПРЕДВАРИТЕЛЬНЫМ ДИАГНОЗОМ ПАЦИЕНТА 26 ЛЕТ С
ЖАЛОБАМИ НА КАШЕЛЬ, ОСИПЛОСТЬ ГОЛОСА И ДАННОЙ
ЛАРИНГОСКОПИЧЕСКОЙ КАРТИНОЙ**

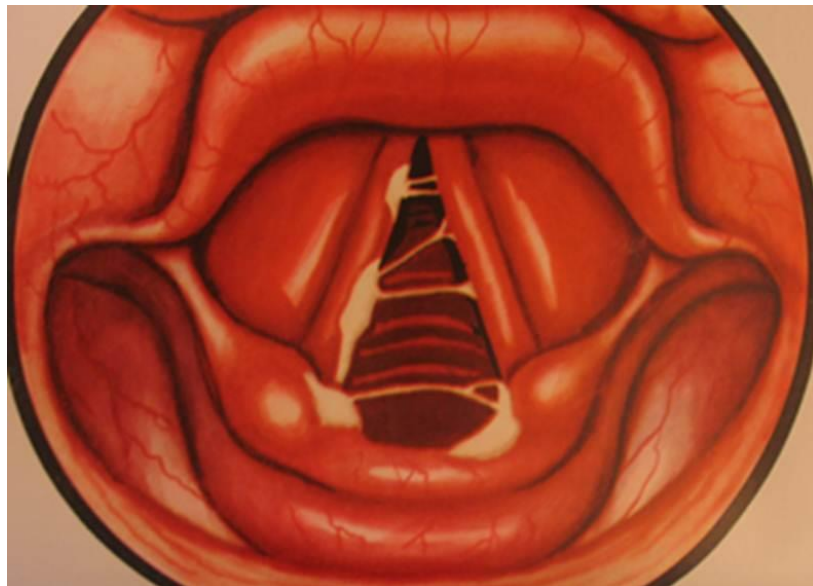

БУДЕТ

- А) острый ларингит
- Б) инородное тело
- В) ожог гортани
- Г) паралич гортани

2310. [T015192] ПРЕДВАРИТЕЛЬНЫМ ДИАГНОЗОМ ПАЦИЕНТА 30 ЛЕТ С ЧАСТЫМИ АНГИНАМИ, УВЕЛИЧЕНИЕМ ЛИМФОУЗЛОВ ШЕИ И НЕПРИЯТНЫМ ЗАПАХОМ ИЗО РТА И ДАННОЙ ФАРИНГОСКОПИЧЕСКОЙ КАРТИНОЙ



БУДЕТ

- А) хронический тонзиллит
- Б) дифтерия глотки
- В) гипертрофия миндалин
- Г) кариес зубов

**2311. [T015193] ПРЕДВАРИТЕЛЬНЫМ ДИАГНОЗОМ ПАЦИЕНТА 56 ЛЕТ С
ЖАЛОБАМИ НА ПЕРШЕНИЕ И СУХОСТЬ В ГОРЛЕ В ТЕЧЕНИЕ 6 МЕСЯЦЕВ И
ДАННОЙ ФАРИНОСКОПИЧЕСКОЙ КАРТИНОЙ**

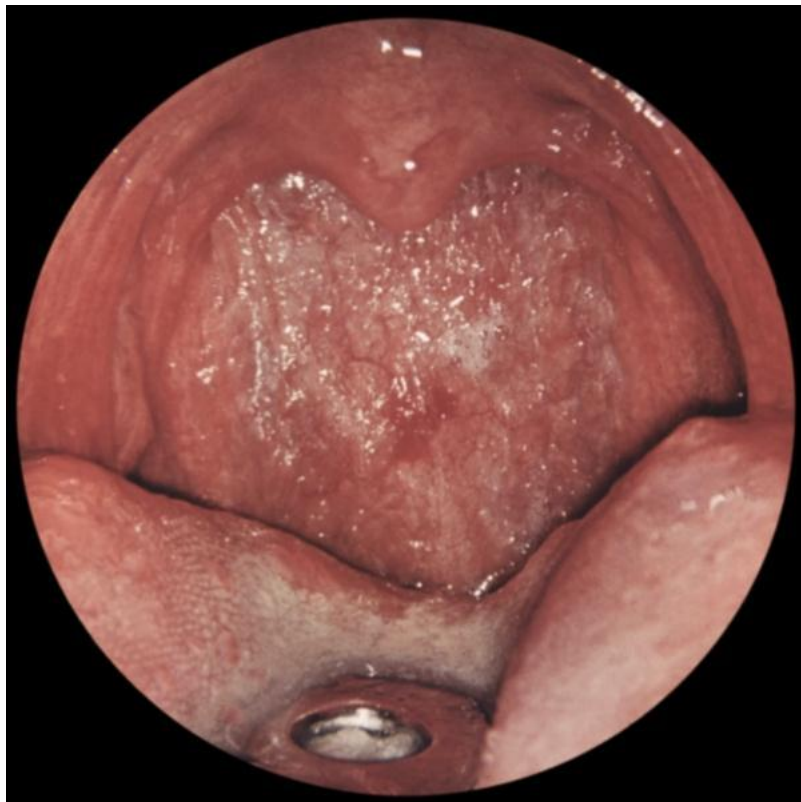

БУДЕТ

- А) хронический фарингит
- Б) злокачественная опухоль миндалин
- В) хронический тонзиллит
- Г) паратонзиллярный абсцесс

2312. [T015194] ПРЕДВАРИТЕЛЬНЫМ ДИАГНОЗОМ ПАЦИЕНТА 27 ЛЕТ С РЕЗКИМИ БОЛЯМИ В ГОРЛЕ ПРИ ГЛОТАНИИ И СЛЕДУЮЩЕЙ ФАРИНГОСКОПИЧЕСКОЙ КАРТИНОЙ



БУДЕТ

- А) афтозный стоматит
- Б) ветряная оспа
- В) лакунарная ангина
- Г) паратонзиллярный абсцесс

2313. [T015195] ПРЕДВАРИТЕЛЬНЫМ ДИАГНОЗОМ ПАЦИЕНТА 22 ЛЕТ С ВЫРАЖЕННЫМИ БОЛЯМИ В ГОРЛЕ, ФЕБРИЛЬНОЙ ТЕМПЕРАТУРОЙ ТЕЛА В ТЕЧЕНИЕ 2 ДНЕЙ И ДАННОЙ ФАРИНГОСКОПИЧЕСКОЙ КАРТИНОЙ



БУДЕТ

- А) лакунарная ангина
- Б) дифтерия глотки
- В) инфекционный мононуклеоз
- Г) гипертрофия миндалин

2314. [T015196] ПРЕДВАРИТЕЛЬНЫМ ДИАГНОЗОМ ПАЦИЕНТА 26 ЛЕТ, ДЛИТЕЛЬНО ПОЛУЧАВШЕГО АНТИБИОТИКИ ПО ПОВОДУ ПНЕВМОНИИ И ИМЕЮЩЕГО ДАННУЮ КАРТИНУ В ГЛОТКЕ



БУДЕТ

- А) кандидомикоз глотки
- Б) лакунарная ангина
- В) дифтерия глотки
- Г) паратонзиллярный абсцесс

2315. [T015198] ПРЕДВАРИТЕЛЬНЫМ ДИАГНОЗОМ ПАЦИЕНТА 28 ЛЕТ С НАСМОРКОМ, КАШЛЕМ И ДАННОЙ ФАРИНГОСКОПИЧЕСКОЙ КАРТИНОЙ



БУДЕТ

- А) острый ринофарингит
- Б) острый тонзиллит
- В) афтозный стоматит
- Г) дифтерия глотки

2316. [T015199] ПРЕДВАРИТЕЛЬНЫМ ДИАГНОЗОМ ПАЦИЕНТА, У КОТОРОГО ИМЕЕТСЯ СУБФЕБРИЛИТЕТ, БОЛЕЗНЕННАЯ ПРИПУХЛОСТЬ КОНЧИКА НОСА ПРИ ОСМОТРЕ



БУДЕТ

- А) фурункул носа
- Б) травма носа
- В) гематома носа
- Г) острый ринит

2317. [T015202] ДЛЯ ПОДТВЕРЖДЕНИЯ ДИАГНОЗА ОСТРЫЙ ФРОНТИТ НУЖНО ПРОВЕСТИ

- А) рентгенографию пазух носа
- Б) магнитно-резонансное исследование пазух носа
- В) бактериологическое исследование из полости носа
- Г) риноcitoграмму

2318. [T015203] ДЛЯ ИСКЛЮЧЕНИЯ ДИФТЕРИИ У ПАЦИЕНТА С НАЛЕТАМИ В ГЛОТКЕ НЕОБХОДИМО

- А) взять мазки из зева и носа на дифтерию
- Б) провести вакцинацию от дифтерии
- В) ввести противодифтерийную сыворотку
- Г) взять мазки из зева на флору и чувствительность

2319. [T015204] ЗАПОДОЗРИТЬ ИНОРОДНОЕ ТЕЛО В ГОРТАНИ МОЖНО ПРИ ПОЯВЛЕНИИ

- А) затруднения дыхания и нарушения голоса
- Б) покраснения в области гортани и шеи
- В) сухого кашля и затруднения глотания
- Г) болей в горле и поперхивании при еде

2320. [T015209] ПРИЧИНАМИ НОСОВОГО КРОВОТЕЧЕНИЯ У ДЕТЕЙ БЫВАЮТ

- А) травмы носа, повышение артериального давления, заболевания крови
- Б) заболевания сердца, длительный прием антибиотиков, переохлаждение тела
- В) кортикостероиды при ингаляциях, длительная иммобилизация тела, длительная искусственная вентиляция легких
- Г) слабительные и мочегонные препараты, заболевания соединительной ткани, ожирение

2321. [Т015210] ПРИЗНАКАМИ СТЕНОЗА ГОРТАНИ В СТАДИИ КОМПЕНСАЦИИ ЯВЛЯЮТСЯ

- А) инспираторная одышка при физической и психоэмоциональной нагрузке, урежение дыхания, обычный цвет кожи
- Б) экспираторная одышка при физической и психоэмоциональной нагрузке, учащение дыхания, акроцианоз
- В) втяжение уступчивых мест грудной клетки, учащение дыхания, бледность кожных покровов
- Г) вынужденное положение тела, отсутствие дыхания, цианоз кожи

2322. [Т015211] ПРИЗНАКАМИ СТЕНОЗА ГОРТАНИ В СТАДИИ НЕПОЛНОЙ КОМПЕНСАЦИИ ЯВЛЯЮТСЯ

- А) инспираторная одышка и втяжение уступчивых мест грудной клетки в покое, учащение дыхания, бледность кожи
- Б) экспираторная одышка при физической и психоэмоциональной нагрузке, учащение дыхания, акроцианоз
- В) инспираторная одышка при физической и психоэмоциональной нагрузке, урежение дыхания, обычный цвет кожи
- Г) вынужденное положение тела, отсутствие дыхания, цианоз кожи

2323. [Т015213] ДЛЯ ДИАГНОСТИКИ АЛЛЕРГИЧЕСКОГО РИНИТА ПРИМЕНЯЮТ

- А) скарификационные кожные тесты, исследование IgE в крови и цитологии носового секрета
- Б) рентгенографию околоносовых пазух, общий анализ мочи и кала на яйца глистов
- В) специфическую иммунотерапию, рентгенографию органов грудной клетки и функцию внешнего дыхания
- Г) провокационные тесты, пробное лечение гормональными препаратами и бактериологическое исследование полости носа

2324. [Т015217] ПРИЧИНАМИ СНИЖЕНИЯ ОБОНЯНИЯ МОГУТ БЫТЬ

- А) затруднение носового дыхания, травма или опухоль мозга
- Б) учащение носового дыхания или парез лицевого нерва
- В) особенности питания и эндокринная патология
- Г) избыточно влажный или загрязненный воздух, болезни крови

2325. [T015221] СТОЙКУЮ И ДЛИТЕЛЬНУЮ ДИСФОНИЮ МОЖЕТ ВЫЗВАТЬ

- А) папилломатоз или паралич гортани
- Б) пневмония или туберкулез легких
- В) вдыхание ингаляционных кортикостероидов или курение
- Г) мутация голоса или голосовая нагрузка

2326. [T015223] ХАРАКТЕРНЫМИ ПРИЗНАКАМИ СИНУСИТА ЯВЛЯЮТСЯ

- А) затруднение носового дыхания, насморк, лицевые боли и снижение обоняния
- Б) припухлость щеки, боли и увеличение лимфатических узлов шеи
- В) затрудненное болезненное дыхание через нос, кашель и чихание
- Г) отсутствие носового дыхания, выделения из носа гнойно-кровянистые с запахом

2327. [T015224] ЛЕЧЕНИЕ ПАЦИЕНТА, У КОТОРОГО ВО ВРЕМЯ НАСМОРКА ЗАБОЛЕЛО УХО, ДОЛЖНО ВКЛЮЧАТЬ

- А) деконгестанты в нос и обезболивающие капли в ухо
- Б) антибиотики в ухо и внутрь
- В) парацетез и антибиотики внутрь
- Г) антибиотики и обезболивающие препараты внутрь

2328. [T015225] УДАЛИТЬ СЕРНУЮ ПРОБКУ У ПАЦИЕНТА МОЖНО С ПОМОЩЬЮ

- А) промывания теплой водой из шприца
- Б) специального ушного крючка
- В) штыкового ушного пинцета
- Г) ушных парафиновых свечей

2329. [T015226] ЛЕЧЕНИЕ ПАЦИЕНТА, У КОТОРОГО ИМЕЕТСЯ ФУРУНКУЛ НОСА, ДОЛЖНО ВКЛЮЧАТЬ

- А) антибиотики и антиагреганты
- Б) компресс и десенсибилизацию организма
- В) противовирусные препараты и физиолечение
- Г) капли в нос и обезбоживание

2330. [T015227] ПАЦИЕНТА С БОЛЬЮ В УХЕ, СУБФЕБРИЛИТЕТОМ И ПРИПУХЛОСТЬЮ ЗА УШНОЙ РАКОВИНОЙ НЕОБХОДИМО СРОЧНО НАПРАВИТЬ К

- А) оториноларингологу
- Б) дерматологу
- В) хирургу
- Г) педиатру

2331. [T015228] ЛЕЧЕНИЕ ПРИ ВЫРАЖЕННОЙ ЗАЛОЖЕННОСТИ НОСА НА ФОНЕ ОСТРОГО РИНИТА ДОЛЖНО ВКЛЮЧАТЬ

- А) гипертонические солевые растворы или деконгестанты в виде капель нос
- Б) прогревание пазух носа и луковый сок в нос
- В) антибиотики или антисептики в виде капель в нос
- Г) промывание носа солевым раствором из шприца или груши

2332. [T015229] АМБУЛАТОРНОЕ ЛЕЧЕНИЕ ЧЕЛОВЕКА С ОСТРЫМ ГНОЙНЫМ РИНОСИНУСИТОМ МОЖЕТ ВКЛЮЧАТЬ

- А) антибиотики внутрь, солевые растворы или деконгестанты в нос
- Б) физиолечение, иглорефлексотерапию и массаж
- В) пункцию верхнечелюстных пазух с введением антисептиков
- Г) гормональные препараты и антисептики в нос

2333. [T015230] ЛЕЧЕНИЕ ПАЦИЕНТА С АЛЛЕРГИЕЙ НА ПЫЛЬЦУ БЕРЕЗЫ В ВИДЕ РИНИТА ДОЛЖНО ВКЛЮЧАТЬ

- А) антигистаминные средства, топические кортикостероиды и антигенспецифическую иммунотерапию
- Б) диету, частое проветривание помещений и деконгестанты
- В) иглорефлексотерапию, массаж и закаливание
- Г) гипербарическую оксигенацию и дезинтоксикационную терапию

2334. [T015231] ПРИ ДЕКОМПЕНСИРОВАННОЙ ФОРМЕ ХРОНИЧЕСКОГО ТОНЗИЛЛИТА, ПРОЯВЛЯЮЩЕГОСЯ НЕОДНОКРАТНЫМИ ПАРАТОНЗИЛЛЯРНЫМИ АБСЦЕССАМИ, СЛЕДУЕТ НАЗНАЧИТЬ

- А) тонзиллэктомия
- Б) тонзиллотомия
- В) лакунотомия
- Г) септопластику

2335. [T015233] ЛЕЧЕНИЕ ПАЦИЕНТА 24 ЛЕТ С ЛАКУНАРНОЙ АНГИНОЙ СРЕДНЕЙ СТЕПЕНИ ТЯЖЕСТИ ДОЛЖНО ВКЛЮЧАТЬ

- А) антибиотики внутрь в виде растворимых форм, анальгетики и орошение глотки антисептиками
- Б) санацию небных миндалин путем промывания лакун, иммунные препараты и диету
- В) физиотерапию, активное смазывание миндалин растворами антисептиков и голосовой режим
- Г) противовирусные препараты, санацию зубов и рассасывание таблеток с антисептиками

2336. [T015237] ДИФФУЗНЫЙ НАРУЖНЫЙ ОТИТ МОЖНО ЛЕЧИТЬ

- А) физиотерапией и антибактериальными препаратами
- Б) антигистаминными и жаропонижающими препаратами
- В) ватными палочками и иммуномодуляторами
- Г) обезболивающими и секретолитическими препаратами

2337. [T015289] РЕАКЦИИ НА ТУБЕРКУЛИН РАЗВИВАЮТСЯ ЧЕРЕЗ _____

- А) 48-72 часа
- Б) 6-12 часов
- В) 12-24 часа
- Г) 2-3 недели

2338. [T015293] ПРОБА МАНТУ СЧИТАЕТСЯ ПОЛОЖИТЕЛЬНОЙ У ДЕТЕЙ И ПОДРОСТКОВ ПРИ РАЗМЕРАХ ПАПУЛЫ БОЛЕЕ ____ ММ

- А) 5
- Б) 1
- В) 3
- Г) 12

2339. [T015296] ОСНОВНЫМ ПУТЕМ ИНФИЦИРОВАНИЯ ЧЕЛОВЕКА МИКОБАКТЕРИЯМИ ТУБЕРКУЛЕЗА ЯВЛЯЕТСЯ

- А) аэрогенный
- Б) внутриутробный
- В) алиментарный
- Г) чрезкожный

2340. [T015297] РИСК ЗАБОЛЕВАНИЯ ТУБЕРКУЛЕЗОМ НАИБОЛЕЕ ВЫСОК ПРИ НАЛИЧИИ КОНТАКТОВ

- А) внутрисемейных
- Б) внутриквартирных
- В) производственных
- Г) случайных

2341. [T015302] ОКРУГЛОЕ ОБРАЗОВАНИЕ В ЛЕГКИХ С ЧЕТКИМИ КОНТУРАМИ И НАЛИЧИЕМ ОЧАГОВ ВЫЯВЛЯЕТСЯ ПРИ

- А) туберкулёме
- Б) раке легкого
- В) эхинококке
- Г) пневмонии

2342. [T015303] КОЛЬЦЕВИДНАЯ ТЕНЬ В ЛЕГКИХ С ДОРОЖКОЙ К КОРНЮ И ПОЛИМОРФНЫМИ ОЧАГАМИ ВОКРУГ ХАРАКТЕРНА ДЛЯ

- А) туберкулёзной каверны
- Б) кисты легкого
- В) опухоли с распадом
- Г) абсцесса

2343. [T015304] НАЛИЧИЕ В ЛЕГКИХ ТОНКОСТЕННОЙ ПОЛОСТИ С ЧЕТКИМИ КОНТУРАМИ БЕЗ ОЧАГОВЫХ ТЕНЕЙ В ОКРУЖАЮЩЕЙ ТКАНИ ХАРАКТЕРНЫ ДЛЯ

- А) кисты легкого
- Б) туберкулёзной каверны
- В) аспергиллемы
- Г) эхинококка

2344. [T015305] ВЫЯВЛЕНИЕ В ЛЕГКИХ ЗАТЕМНЕНИЯ С БУГРИСТЫМИ КОНТУРАМИ И ПРОСВЕТЛЕНИЕМ В ЦЕНТРЕ, ОТСУТСТВИЕМ ОЧАГОВ ВОКРУГ ВЫЯВЛЯЕТСЯ

- А) при опухоли с распадом
- Б) при туберкулёзной каверне
- В) на фоне абсцесса
- Г) при кисте

2345. [T015306] ОТСУТСТВИЕ БОЛЕВОГО СИНДРОМА ПРИ ФИБРИНОЗНОМ ПЛЕВРИТЕ СВЯЗАНО С ЛОКАЛИЗАЦИЕЙ В _____ ОБЛАСТИ

- А) междолевой
- Б) верхушечной
- В) костальной
- Г) парамедиастенальной

2346. [T015308] ПРИ УСТАНОВЛЕНИИ ЭТИОЛОГИИ ЭКССУДАТИВНОГО ПЛЕВРИТА НЕОБХОДИМО ПРОВЕСТИ

- А) плевральную пункцию с микробиологическим и цитологическим исследованием экссудата
- Б) исследование мокроты на микобактерии туберкулеза
- В) радиоизотопное исследование легких
- Г) торакоскопию с биопсией плевры

2347. [T015309] ХАРАКТЕРНЫМ ПРИЗНАКОМ ТУБЕРКУЛЕЗНОГО ПОРАЖЕНИЯ ПЛЕВРЫ ПРИ ПРОВЕДЕНИИ БИОПСИИ ЯВЛЯЕТСЯ НАЛИЧИЕ

- А) клеток Пирогова-Лангханса
- Б) эпителиоидных клеток
- В) лимфоцитов
- Г) макрофагально-гистиоцитарных элементов

2348. [T015310] МИКОБАКТЕРИИ ТУБЕРКУЛЕЗА МОЖНО ВЫЯВИТЬ ПРИ МИКРОСКОПИИ ОКРАШЕННОГО ПРЕПАРАТА ПО

- А) Цилю-Нельсену
- Б) Романовскому-Гимзе
- В) Лейшману
- Г) Граму

2349. [T015311] К ПЕРВИЧНОМУ ТУБЕРКУЛЕЗУ ЛЕГКИХ ОТНОСИТСЯ

- А) туберкулёзная интоксикация у детей и подростков
- Б) туберкулёма
- В) очаговая форма
- Г) фиброзно-кавернозная форма

2350. [T015312] К ОСТРО ПРОГРЕССИРУЮЩЕМУ ТУБЕРКУЛЕЗУ ЛЕГКИХ ОТНОСИТСЯ

- А) милиарный
- Б) очаговый
- В) туберкулёма
- Г) кавернозная

**2351. [T015314] ОСНОВНЫМ ИНСТРУМЕНТАЛЬНЫМ МЕТОДОМ
ОБСЛЕДОВАНИЯ БОЛЬНОГО ПРИ РАННЕЙ ДИАГНОСТИКЕ ТУБЕРКУЛЕЗА
ЛЕГКИХ ЯВЛЯЕТСЯ**

- А) флюорография
- Б) бронхоскопия
- В) спирография
- Г) сцинтиграфия

**2352. [T015315] ДОСТОВЕРНЫМ АУСКУЛЬТАТИВНЫМ ПРИЗНАКОМ
ФИБРИНОЗНОГО ПЛЕВРИТА ЯВЛЯЕТСЯ**

- А) шум трения плевры
- Б) наличие мелкопузырчатых влажных хрипов
- В) наличие рассеянных сухих хрипов
- Г) отсутствие дыхания

**2353. [T015318] ЛУЧИСТОСТЬ КОНТУРА ОКРУГЛОГО ОБРАЗОВАНИЯ
ХАРАКТЕРНА ДЛЯ**

- А) периферического рака
- Б) туберкулёмы
- В) ретенционной кисты
- Г) эхинококка легкого

**2354. [T015321] ПРАВИЛЬНОСТЬ УСТАНОВКИ БОЛЬНОГО НА ОБЗОРНОЙ
РЕНТГЕНОГРАММЕ ОЦЕНИВАЕТСЯ**

- А) по одинаковому расстоянию между медиальными контурами ключиц и остистыми отростками позвонков
- Б) по одинаковым межреберным промежуткам
- В) по симметричности легочных полей
- Г) когда тени лопаток не наслаиваются на легочные поля

2355. [T015322] ПРИЗНАКОМ ОПТИМАЛЬНОЙ ЖЕСТКОСТИ РЕНТГЕНОГРАММЫ ЯВЛЯЕТСЯ

- А) отчетливость первых трех-четырех грудных позвонков
- Б) визуализация всех грудных позвонков
- В) видимость всего позвоночного столба
- Г) хорошая видимость ключиц

2356. [T015323] РЕНТГЕНОЛОГИЧЕСКОЕ ИССЛЕДОВАНИЕ ПРИ ЗАБОЛЕВАНИЯХ ОРГАНОВ ДЫХАНИЯ СЛЕДУЕТ НАЧИНАТЬ С

- А) обзорной рентгенографии в прямой и боковой проекциях
- Б) флюорографии в прямой и боковой проекциях
- В) рентгеноскопии в различных проекциях
- Г) томографии легких в прямой и боковой проекциях

2357. [T015324] ПРИ МИЛИАРНОМ ТУБЕРКУЛЕЗЕ ЛЕГКИХ ОПРЕДЕЛЯЮТСЯ РАЗМЕРЫ ОЧАГОВ ДО _____ ММ

- А) 3
- Б) 6
- В) 10
- Г) 12

2358. [T015325] ДЛЯ ОЧАГОВОЙ ФОРМЫ ТУБЕРКУЛЕЗА ЛЕГКИХ ХАРАКТЕРНЫ ОЧАГИ РАЗМЕРОМ ДО _____ СМ

- А) 1
- Б) 2
- В) 5
- Г) 3

2359. [T015328] РАЗВИТИЮ ИНФИЛЬТРАТИВНОГО ТУБЕРКУЛЕЗА ЛЕГКИХ ЧАСТО ПРЕДШЕСТВУЕТ

- А) очаговый туберкулез легких
- Б) очаг Гона
- В) диссеминированный туберкулез легких
- Г) кавернозный туберкулез легких

2360. [T015332] ПРИ ФИБРОЗНОМ СМОРЩИВАНИИ ЛЕГКОГО РЕНТГЕНОЛОГИЧЕСКИ ОБНАРУЖИВАЕТСЯ

- А) уменьшение величины легочного поля, смещение средостения в пораженную сторону
- Б) однородное затемнение легочного поля, смещение средостения в здоровую сторону
- В) опущение купола диафрагмы и корня легкого с больной стороны
- Г) симметричное расширение и бесструктурность корней легких

2361. [T015337] ПРЕДРАСПОЛОГАЮЩИМ ФАКТОРОМ РАЗВИТИЯ ФУРУНКУЛА НОСА ЯВЛЯЕТСЯ

- А) сахарный диабет
- Б) хронический гастрит
- В) тиреотоксикоз
- Г) хронический гипертрофический ринит

2362. [T015338] РЕЦИДИВИРУЮЩИЕ НОСОВЫЕ КРОВОТЕЧЕНИЯ НАБЛЮДАЮТСЯ ПРИ ХРОНИЧЕСКОМ _____ РИНИТЕ

- А) атрофическом
- Б) вазомоторном
- В) гипертрофическом
- Г) катаральном

2363. [T015340] ВОСПАЛЕНИЕ ВСЕХ ОКОЛОНОСОВЫХ ПАЗУХ НАЗЫВАЕТСЯ

- А) пансинуситом
- Б) полисинуситом
- В) гемисинуситом
- Г) риносинуситом

2364. [T015342] К РАЦИОНАЛЬНОЙ ЛЕЧЕБНОЙ ТАКТИКЕ ПРИ АБСЦЕДИРУЮЩЕЙ ФОРМЕ ФУРУНКУЛА НОСА ОТНОСЯТ

- А) вскрытие фурункула, дренирование, антибиотикотерапию, дегидратационную терапию
- Б) симптоматическую терапию и физиолечение
- В) антибиотикотерапию, симптоматическую терапию и физиолечение
- Г) антибиотикотерапию, дегидратационную терапию, физиолечение

2365. [T015343] ДЛЯ СИМПТОМА ОЗЕНЫ ХАРАКТЕРНЫМ ЯВЛЯЕТСЯ

- А) зловонный насморк
- Б) пароксизмальное чихание
- В) какосмия
- Г) перемежающаяся заложенность носа

2366. [T015345] ДЛЯ ГЕМИСИНУСИТА ХАРАКТЕРНО

- А) лево- или правостороннее воспаление всех пазух на одноименной стороне
- Б) воспаление всех околоносовых пазух
- В) поражение нескольких околоносовых пазух
- Г) поражение одной околоносовой пазухи

2367. [T015347] РАЗЛИТАЯ ГИПЕРЕМИЯ СЛИЗИСТОЙ ОБОЛОЧКИ ГЛОТКИ НАБЛЮДАЕТСЯ ПРИ

- А) остром фарингите
- Б) катаральной ангине
- В) лакунарной ангине
- Г) ангине Симановского-Венсана-Плаута

2368. [T015348] ДИАГНОЗ МОНОЦИТАРНОЙ АНГИНЫ УСТАНОВЛИВАЕТСЯ ПОСЛЕ ИССЛЕДОВАНИЯ

- А) крови
- Б) мочи
- В) бактериологического
- Г) цитологического

2369. [T015349] НЕКРОТИЧЕСКИЕ ИЗМЕНЕНИЯ НА МИНДАЛИНАХ ВОЗНИКАЮТ ПРИ

- А) агранулоцитозе
- Б) фарингите
- В) гриппе
- Г) кори

2370. [T015350] БОЛЬНОГО С АНГИНОЙ, ПРИ НЕОБХОДИМОСТИ, ГОСПИТАЛИЗИРУЮТ В _____ ОТДЕЛЕНИЕ

- А) инфекционное
- Б) оториноларингологическое
- В) терапевтическое
- Г) хирургическое

2371. [T015351] РАСПОЛАГАЮЩИЕСЯ В НЕБНЫХ МИНДАЛИНАХ ПОД ЭПИТЕЛИЕМ ЖЕЛТЫЕ «ПРОСЯНЫЕ» ТОЧКИ ХАРАКТЕРНЫ ДЛЯ _____ АНГИНЫ

- А) фолликулярной
- Б) лакунарной
- В) дифтеритической
- Г) агранулоцитарной

2372. [T015352] АДЕНОИДАМИ НАЗЫВАЕТСЯ ГИПЕРТРОФИЯ _____ МИНДАЛИНЫ

- А) глоточной
- Б) трубной
- В) язычной
- Г) небной

2373. [T015353] ВОСПАЛЕНИЕ СЛИЗИСТОЙ ОБОЛОЧКИ ГЛОТКИ НАЗЫВАЕТСЯ

- А) фарингитом
- Б) ларингитом
- В) тонзиллитом
- Г) ринитом

2374. [T015354] К ВУЛЬГАРНЫМ АНГИНАМ ОТНОСИТСЯ

- А) фолликулярная
- Б) моноцитарная
- В) агранулоцитарная
- Г) септическая

2375. [T015355] НАЛЕТ НА МИНДАЛИНАХ РАСПРОСТРАНЯЕТСЯ ЗА ЕЕ ПРЕДЕЛЫ ПРИ

- А) дифтерии глотки
- Б) лакунарной ангине
- В) язвенно-некротической ангине
- Г) катаральной ангине

2376. [T015356] ЭРИТЕМАТОЗНУЮ ФОРМУ СИФИЛИСА ГОРТАНИ СЛЕДУЕТ ДИФФЕРЕНЦИРОВАТЬ С

- А) катаральным ларингитом
- Б) аллергическим отеком
- В) атрофическим ларингитом
- Г) гиперпластическим ларингитом

2377. [T015357] ПРЕДПОСЫЛКОЙ РАЗВИТИЯ ЛОЖНОГО КРУПА ЯВЛЯЕТСЯ

- А) экссудативный диатез
- Б) пневмония
- В) острый ринит
- Г) ангина

2378. [T015360] ДЛЯ ФЛЕГМОНОЗНОГО ЛАРИНГИТА НАИБОЛЕЕ ХАРАКТЕРНЫ

- А) дисфония, дисфагия, боль в гортани, лихорадка, нарастающая дыхательная недостаточность
- Б) дисфония и боль в гортани
- В) дисфагия, боль за грудиной
- Г) дисфагия, боль при глотании

2379. [T015366] ПОСТОЯННЫМ СИМПТОМОМ ХРОНИЧЕСКОГО СРЕДНЕГО ОТИТА ЯВЛЯЕТСЯ

- А) перфорация барабанной перепонки
- Б) боль в ухе
- В) повышение температуры тела
- Г) нарушение фланговой походки

2380. [T015375] НАИБОЛЕЕ ЧАСТЫМ ПУТЕМ РАСПРОСТРАНЕНИЯ ИНФЕКЦИИ ИЗ СРЕДНЕГО И ВНУТРЕННЕГО УХА В ПОЛОСТЬ ЧЕРЕПА БУДЕТ

- А) контактный
- Б) лимфогенный
- В) гематогенный
- Г) лабиринтный

2381. [T015379] СИМПТОМ КЕРНИГА НАБЛЮДАЕТСЯ ПРИ

- А) менингите
- Б) лабиринтите
- В) арахноидите
- Г) сифилисе

2382. [T015380] ПОЛОЖЕНИЕ БОЛЬНОГО В ПОЗЕ «РУЖЕЙНОГО КУРКА» НАБЛЮДАЕТСЯ ПРИ

- А) менингите
- Б) отосклерозе
- В) лабиринтите
- Г) аэроотите

2383. [T015476] ДЛЯ ДОСТИЖЕНИЯ РАВНОВЕСНОЙ КОНЦЕНТРАЦИИ ЛЕКАРСТВЕННОГО СРЕДСТВА НЕОБХОДИМО РЕГУЛЯРНОЕ НАЗНАЧЕНИЕ ПРЕПАРАТА В ТЕЧЕНИЕ _____ ПЕРИОДОВ ПОЛУВЫВЕДЕНИЯ

- А) 5
- Б) 2
- В) 10
- Г) 12

2384. [T015478] ПРИ ГНОЙНОМ ГАЙМОРИТЕ, ВЫЗВАННОМ STAPHYLOCOCCUS AUREUS И BACTEROIDES FRAGILIS, ПОКАЗАН

- А) моксифлоксацин
- Б) оксациллин
- В) цефазолин
- Г) ко-тримаксозол

2385. [T015479] ПРИ «ДИАРЕЕ ПУТЕШЕСТВЕННИКОВ» У БОЛЬНОГО С АЛЛЕРГИЕЙ К ФТОРХИНОЛОНАМ НЕОБХОДИМО НАЗНАЧИТЬ

- А) рифаксимин
- Б) левомицетин
- В) тетрациклин
- Г) метронидазол

2386. [T015480] ПРИ ПСЕВДОМЕМБРАНОЗНОМ КОЛИТЕ ПОКАЗАН

- А) метронидазол
- Б) фталазол
- В) цефтазидим
- Г) ко-тримаксозол

2387. [T015481] ПРОТИВОВИРУСНЫМ СРЕДСТВОМ, АКТИВНЫМ В ОТНОШЕНИИ ШТАММОВ ГРИППА А, В, ЯВЛЯЕТСЯ

- А) озельтамивир
- Б) ремантадин
- В) ламивудин
- Г) интерферон

2388. [T015482] БЕТА-ИНТЕРФЕРОНЫ ПОКАЗАНЫ ПРИ

- А) рассеянном склерозе
- Б) гепатите С
- В) инфекционном мононуклеозе
- Г) опоясывающем герпесе

2389. [T015483] ПРОТИВОГРИБКОВЫМ ПРЕПАРАТОМ ДЛЯ ПРОФИЛАКТИКИ КАНДИДОЗОВ ПРИ АНТИБИОТИКОТЕРАПИИ, ОБЛАДАЮЩИМ ВЫСОКОЙ БИОДОСТУПНОСТЬЮ И БОЛЬШИМ ПЕРИОДОМ ПОЛУВЫВЕДЕНИЯ, ЯВЛЯЕТСЯ

- А) флуконазол
- Б) клотримазол
- В) амфотерицин В
- Г) нистатин

2390. [T015485] АМОКСИЦИЛЛИН ВНУТРЬ ПРИ ОСТРОЙ КИШЕЧНОЙ ИНФЕКЦИИ

- А) не показан
- Б) всегда показан
- В) показан в сочетании с фталазолом
- Г) показан в сочетании с лоперамидом

2391. [T015486] ПРИ ИНФЕКЦИИ, ВЫЗВАННОЙ ВИРУСОМ ПРОСТОГО ГЕРПЕСА, ПОКАЗАН

- А) фамцикловир
- Б) метилфенилтиометил
- В) рибавирин
- Г) озельтамивир

2392. [T015487] ДЛЯ ПРОФИЛАКТИКИ ЦИТОМЕГАЛОВИРУСНОЙ ИНФЕКЦИИ ПОСЛЕ ПЕРЕСАДКИ ВНУТРЕННИХ ОРГАНОВ РЕКОМЕНДУЕТСЯ ПРИМЕНЯТЬ

- А) ганцикловир
- Б) валганцикловир
- В) ацикловир
- Г) рибавирин

2393. [T015488] АНТИБИОТИКОМ ВЫБОРА ПРИ MRSA (МЕТИЦИЛЛИН РЕЗИСТЕНТНЫЙ СТАФИЛОКОКК ЗОЛОТИСТЫЙ) ИНФЕКЦИИ ЯВЛЯЕТСЯ

- А) ванкомицин
- Б) оксациллин
- В) цефазолин
- Г) меропенем

2394. [T015490] НАИБОЛЕЕ АКТИВНЫМ ПРЕПАРАТОМ ПРИ ПНЕВМОЦИСТНОЙ ПНЕВМОНИИ ЯВЛЯЕТСЯ

- А) ко-тримаксозол
- Б) метронидазол
- В) эртапенем
- Г) цефтриаксон

2395. [T015493] АНТАБУСОПОДОБНЫМ ДЕЙСТВИЕМ ОБЛАДАЕТ

- А) метронидазол
- Б) ко-тримаксозол
- В) фуразолидон
- Г) левомицетин

2396. [T015495] АНТИАГРЕГАЦИОННЫЙ ЭФФЕКТ АЦЕТИЛСАЛИЦИЛОВОЙ КИСЛОТЫ ПРИ ВЗАИМОДЕЙСТВИИ БЛОКИРУЕТ

- А) ибупрофен
- Б) кеторолак
- В) диклофенак
- Г) метамизол

2397. [T015497] НАИБОЛЕЕ ЧАСТЫМ ПОБОЧНЫМ ЭФФЕКТОМ ИНГАЛЯЦИОННЫХ ГЛЮКОКОРТИКОСТЕРОИДОВ ЯВЛЯЕТСЯ

- А) кандидоз полости рта и глотки
- Б) остеопороз
- В) гиперкортицизм
- Г) артериальная гипертензия

2398. [T015498] ПРИ СОЧЕТАНИИ ТЕОФИЛЛИНА С ЦИПРОФЛОКСАЦИНОМ КОНЦЕНТРАЦИЯ ТЕОФИЛЛИНА В КРОВИ

- А) повышается в 5 раз
- Б) снижается в 3 раза
- В) не изменяется
- Г) повышается незначительно

2399. [T015503] СРЕДИ БЛОКАТОРОВ АНГИОТЕНЗИВНЫХ РЕЦЕПТОРОВ КЛИНИЧЕСКИЕ ПРЕИМУЩЕСТВА В ОТНОШЕНИИ СЕРДЕЧНОЙ НЕДОСТАТОЧНОСТИ ПРИ АРТЕРИАЛЬНОЙ ГИПЕРТЕНЗИИ ИМЕЕТ

- А) кандесартан
- Б) телмисартан
- В) валсартан
- Г) лозартан

2400. [T015509] НИТРАТЫ НЕЛЬЗЯ СОЧЕТАТЬ С

- А) силденафилом
- Б) амлодипином
- В) бета-адреноблокаторами
- Г) верапамилом

2401. [T015510] КАКОЙ АНТИКОАГУЛЯНТ ПРЯМОГО ДЕЙСТВИЯ, НЕ ТРЕБУЮЩИЙ МОНИТОРИРОВАНИЯ СВЕРТЫВАНИЯ КРОВИ, НАЗНАЧАЕТСЯ ВНУТРИ?

- А) ривароксабан
- Б) гепарин
- В) варфарин
- Г) бивалирудин

2402. [T015513] ПРИ УГРОЖАЮЩЕМ ЖИЗНИ ВАРФАРИНОВОМ КРОВОТЕЧЕНИИ КРОМЕ СВЕЖЕЗАМОРОЖЕННОЙ ПЛАЗМЫ НЕОБХОДИМО ВВЕСТИ

- А) витамин К
- Б) кальций хлористый
- В) аминокaproновую кислоту
- Г) этамзилат

2403. [T015514] ПРИ КОМБИНАЦИИ ВАРФАРИНА И МЕТРОНИДАЗОЛА

- А) повышается международное нормализованное отношение
- Б) коагуляция не изменяется
- В) повышается риск тромбозов
- Г) снижается гепатотоксичность

2404. [T015515] ПРИ ПЕРЕДОЗИРОВКЕ ВАРФАРИНА НАЗНАЧАЕТСЯ ПРЕПАРАТ-АНТАГОНИСТ

- А) витамин К
- Б) сулодексид
- В) протамин
- Г) кальций хлористый

2405. [T015517] ПРИ ТЯЖЕЛОМ РЕВМАТОИДНОМ АРТРИТЕ И НЕЭФФЕКТИВНОСТИ МЕТОТРЕКСАТА ПРИМЕНЯЕТСЯ ГЕННО-ИНЖЕНЕРНЫЙ БИОЛОГИЧЕСКИЙ ПРЕПАРАТ

- А) инфликсимаб
- Б) циклофосфамид
- В) бозентан
- Г) абциксимаб

2406. [T015518] НАИБОЛЬШЕЙ ОБЕЗБОЛИВАЮЩЕЙ АКТИВНОСТЬЮ ОБЛАДАЕТ НЕСТЕРОИДНЫЙ ПРОТИВОВОСПАЛИТЕЛЬНЫЙ ПРЕПАРАТ

- А) кеторолак
- Б) кетопрофен
- В) метамизол
- Г) индометацин

2407. [T015519] ВЫСОКОСЕЛЕКТИВНЫМ ИНГИБИТОРОМ ЦОГ-2 ЯВЛЯЕТСЯ

- А) целекоксиб
- Б) нимесулид
- В) мелоксикам
- Г) пироксикам

2408. [T015520] ДЛЯ ПРОФИЛАКТИКИ ЭРОЗИВНО-ЯЗВЕННЫХ ОСЛОЖНЕНИЙ ПРИ НПВС-ТЕРАПИИ РЕКОМЕНДУЕТСЯ

- А) омепразол
- Б) алгедрат+магния гидроксид
- В) метилурацил
- Г) сукралфат

2409. [T015524] ПРИ ПЕЧЕНОЧНОЙ ЭНЦЕФАЛОПАТИИ РЕКОМЕНДУЕТСЯ СЛАБИТЕЛЬНОЕ СРЕДСТВО

- А) лактулоза
- Б) адеметионин
- В) орнитин
- Г) эссенциале

2410. [T015527] НАЛИЧИЕ У БОЛЬНОГО СГРУППИРОВАННЫХ ПУЗЫРЬКОВ НА ЭРИТЕМАТОЗНОМ ФОНЕ, РАСПОЛОЖЕННЫХ ПО ХОДУ МЕЖРЕБЕРНЫХ НЕРВОВ, И СИЛЬНЫХ БОЛЕЙ, СВИДЕТЕЛЬСТВУЕТ О _____ ЛИШАЕ

- А) опоясывающем
- Б) простом пузырьковом
- В) чешуйчатом
- Г) разноцветном

2411. [T015529] НАЛИЧИЕ ПАПУЛО-ВЕЗИКУЛЕЗНЫХ ЭЛЕМЕНТОВ, РАСПОЛОЖЕННЫХ ПОПАРНО, ЛОКАЛИЗУЮЩИХСЯ НА ВНУТРЕННИХ ПОВЕРХНОСТЯХ БЕДЕР, ГЕНИТАЛИЯХ, НИЖНЕЙ ЧАСТИ ЖИВОТА, СОПРОВОЖДАЮЩИХСЯ ЗУДОМ, ПРЕИМУЩЕСТВЕННО НОЧЬЮ, УКАЗЫВАЕТ НА ДИАГНОЗ

- А) чесотка
- Б) кожный зуд
- В) вшивость
- Г) почесуха взрослых

2412. [T015530] РЕГИОНАРНЫЙ СКЛЕРАДЕНИТ ПРИ ПЕРВИЧНОМ СИФИЛИСЕ РАЗВИВАЕТСЯ ПОСЛЕ ПОЯВЛЕНИЯ ТВЕРДОГО ШАНКРА СПУСТЯ _____ ДНЕЙ

- А) 5-8
- Б) 1-2
- В) 3-5
- Г) 8-12

2413. [T015531] ВОЗБУДИТЕЛЕМ ГОНОРЕИ ЯВЛЯЕТСЯ

- А) грамотрицательный диплококк
- Б) грамположительный диплококк
- В) стрептококк
- Г) коринебактерия

2414. [T015533] ВИЧ-ИНФЕКЦИЯ ПЕРЕДАЕТСЯ _____ ПУТЕМ

- А) половым
- Б) природно-очаговым
- В) воздушно-капельным
- Г) трансмиссивным

2415. [T015534] К АТИПИЧНОЙ ФОРМЕ ПЕРВИЧНОЙ СИФИЛОМЫ ОТНОСЯТ

- А) шанкр-панариций
- Б) широкие кондиломы
- В) гнойнички
- Г) ботриомикому

2416. [T015536] ТОКСИКОДЕРМИЮ ВЫЗЫВАЮТ _____ ФАКТОРЫ

- А) лекарственные
- Б) механические
- В) лучевые
- Г) термические

2417. [T015539] ФОРМА ПСОРИАЗА ЧАСТО ПРИВОДИТ К ИНВАЛИДНОСТИ

- А) артропатическая
- Б) интритригинозная
- В) вульгарная
- Г) экссудативная

2418. [T015540] ДЛЯ НЕОСЛОЖНЕННОЙ ЧЕСОТКИ ХАРАКТЕРНЫ

- А) точечные зудящие пузырьки и узелки
- Б) волдыри
- В) лентикулярные папулы
- Г) полигональные папулы

2419. [T015544] НАИБОЛЕЕ ЧАСТО ПРИ ЛЕЧЕНИИ ГОНОРЕИ ИСПОЛЬЗУЕТСЯ

- А) цефтриаксон
- Б) пенициллин
- В) азитромицин
- Г) трихопол

2420. [T016444] МОКРОТА ПРИ ЛЕГОЧНОМ АМЕБИАЗЕ

- А) «шоколадная»
- Б) скудная, с примесью крови, слизи
- В) обильная, пеннистая, кровянистая
- Г) имеет вид «вишневого желе»

2421. [T016448] ПРИ ОСТРОМ БРУЦЕЛЛЕЗЕ В КРОВИ ИМЕЮТ МЕСТО

- А) лейкопения, нейтропения, лимфоцитоз
- Б) лейкоцитоз, нейтрофилез, лимфопения
- В) лейкоцитоз, эозинофилия
- Г) лейкопения, анэозинофилия

2422. [T016449] СЫПЬ НА КОЖЕ БОЛЬНОГО БРЮШНЫМ ТИФОМ ПОЯВЛЯЕТСЯ НА _____ ДЕНЬ БОЛЕЗНИ

- А) 8 – 10
- Б) 2 – 3
- В) 11 – 15
- Г) 16 – 20

2423. [T016450] ПРИ БРЮШНОМ ТИФЕ ЯЗЫК СТАНОВИТСЯ

- А) «фулигинозным»
- Б) «географическим»
- В) «меловым»
- Г) «малиновым»

2424. [T016452] МАРКЕРОМ ИНФИЦИРОВАННОСТИ ВИРУСОМ ГЕПАТИТА В ЯВЛЯЕТСЯ

- А) HBsAg
- Б) anti-HBs IgG
- В) anti-HBcor IgG
- Г) anti-HBe IgG

2425. [T016453] ПРИ НЕОСЛОЖНЕННОМ ГРИППЕ В АНАЛИЗЕ КРОВИ ИМЕЕТ МЕСТО

- А) лейкопения, относительный лимфоцитоз
- Б) лейкоцитоз, нейтрофилез
- В) лимфоцитоз, атипичные мононуклеары
- Г) лейкоцитоз, моноцитоз

2426. [T016454] КАЛ ПРИ ХОЛЕРЕ ИМЕЕТ ВИД

- А) «рисового отвара»
- Б) «малинового желе»
- В) «болотной тины»
- Г) «ректального плевка»

2427. [T016458] СОВРЕМЕННЫМ МЕТОДОМ ЛАБОРАТОРНОГО ПОДТВЕРЖДЕНИЯ ИНФЕКЦИОННОГО МОНОНУКЛЕОЗА ЯВЛЯЕТСЯ

- А) иммуноферментный анализ
- Б) реакция агглютинации Видаля
- В) реакция Пауля-Буннеля
- Г) реакция связывания комплемента

2428. [T016460] СИБИРЕЯЗВЕННЫЙ КАРБУНКУЛ ИМЕЕТ ВИД

- А) черного струпа, окруженного венчиком гиперемии, без болевой чувствительности
- Б) коричневого налета со звездчатыми краями и резкой болезненностью
- В) желто-коричневой корочки с умеренной болезненностью
- Г) везикулы на участке гиперемии кожи с выраженной болезненностью

2429. [T016463] ПРИ ТРИХИНЕЛЛЕЗЕ В ОБЩЕМ АНАЛИЗЕ КРОВИ ИМЕЕТ МЕСТО

- А) эозинофилия
- Б) относительный лимфоцитоз
- В) нейтрофилез
- Г) анемия

2430. [T016473] АНТИБАКТЕРИАЛЬНЫМ ПРЕПАРАТОМ ДЛЯ ЛЕЧЕНИЯ СЫПНОГО ТИФА ЯВЛЯЕТСЯ

- А) доксициклин
- Б) кларитромицин
- В) амфотерицин В
- Г) амикацин

2431. [T016474] ПРИ МЕНИНГОКОККОВОМ МЕНИНГИТЕ ПРИМЕНЯЮТ

- А) бензилпенициллин
- Б) ципрофлоксацин
- В) азитромицин
- Г) канамицин

2432. [T016476] ИНГИБИТОРОМ НЕЙРАМИНИДАЗЫ ВИРУСА ГРИППА ЯВЛЯЕТСЯ

- А) осельтамивир
- Б) ремантадин
- В) рибавирин
- Г) полиоксидоний

2433. [T016478] ДЛЯ ЛЕЧЕНИЯ ХРОНИЧЕСКОГО ИКСОДОВОГО КЛЕЩЕВОГО БОРРЕЛИОЗА С ПОРАЖЕНИЕМ ЦЕНТРАЛЬНОЙ НЕРВНОЙ СИСТЕМЫ ПРИМЕНЯЮТ

- А) цефтриаксон
- Б) ципрофлоксацин
- В) бисептол
- Г) фуразолидон

2434. [T016479] ПРИ БРЮШНОМ ТИФЕ ПАТОГЕНЕТИЧЕСКОЙ ЯВЛЯЕТСЯ _____ ТЕРАПИЯ

- А) дезинтоксикационная
- Б) регидратационная
- В) дегидратационная
- Г) десенсибилизирующая

2435. [T016480] ИНГИБИТОРОМ ОБРАТНОЙ ТРАНСКРИПТАЗЫ ВИЧ ЯВЛЯЕТСЯ

- А) азидотимидин
- Б) невирапин
- В) эфавиренц
- Г) лопинавир

2436. [T016481] АНТИБАКТЕРИАЛЬНЫМ ПРЕПАРАТОМ ДЛЯ ЛЕЧЕНИЯ ЧУМЫ ЯВЛЯЕТСЯ

- А) стрептомицин
- Б) энтерофурил
- В) бензилпенициллин
- Г) эритромицин

2437. [T016483] УНИВЕРСАЛЬНЫМ ДЕЙСТВИЕМ НА ВСЕ ФОРМЫ ДИЗЕНТЕРИЙНОЙ АМЕБЫ ОБЛАДАЕТ

- А) метронидазол
- Б) эметин
- В) ятрен
- Г) делагил

2438. [T016484] ПАТОГЕНЕТИЧЕСКУЮ ТЕРАПИЮ БОТУЛИЗМА НАЧИНАЮТ С

- А) дезинтоксикационной терапии
- Б) дегидратационной терапии
- В) антибиотикотерапии
- Г) оральной регидратации

2439. [T016486] МИНИМАЛЬНОЕ ЧИСЛО АНТИРЕТРОВИРУСНЫХ ПРЕПАРАТОВ В СХЕМАХ ВААРТ ПРИ ВИЧ-ИНФЕКЦИИ СОСТАВЛЯЕТ

- А) 3
- Б) 4
- В) 2
- Г) 5

2440. [T016487] ДЛЯ ЭТИОТРОПНОЙ ТЕРАПИИ ВЕТРЯНОЙ ОСПЫ ПРИМЕНЯЮТ

- А) ацикловир
- Б) азитромицин
- В) осельтамивир
- Г) ремантадин

2441. [T016489] ДЛЯ ЭТИОТРОПНОГО ЛЕЧЕНИЯ ПСЕВДОТУБЕРКУЛЕЗА ИСПОЛЬЗУЮТ

- А) фторхинолоны
- Б) цефалоспорины 1 поколения
- В) сульфаниламиды
- Г) пенициллины

2442. [T016493] ДЛЯ НЕЙТРАЛИЗАЦИИ ЦИРКУЛИРУЮЩЕГО СТОЛБНЯЧНОГО ЭКЗОТОКСИНА ПРОВОДЯТ

- А) введение противостолбнячной сыворотки
- Б) плазмаферез
- В) гемосорбцию
- Г) вакцинацию против столбняка

2443. [T016495] ПРИ ЧРЕЗВЫЧАЙНЫХ СИТУАЦИЯХ МЕДИЦИНСКАЯ СОРТИРОВКА МОЖЕТ БЫТЬ

- А) внутрипунктовой и эвакуационно-транспортной
- Б) половой и возрастной
- В) на пораженных и пострадавших
- Г) на транспортабельных и нетранспортабельных

2444. [T016497] С МОМЕНТА ПОРАЖЕНИЯ ПЕРВАЯ ПОМОЩЬ ДОЛЖНА БЫТЬ ОКАЗАНА НЕ ПОЗДНЕЕ

- А) 30 минут
- Б) 45 минут
- В) 4-5 часов
- Г) 12 часов

2445. [T016498] ТЯЖЕСТЬ ПОРАЖЕНИЙ ПРИ ЧРЕЗВЫЧАЙНЫХ СИТУАЦИЯХ МОЖЕТ БЫТЬ

- А) крайне тяжелой, тяжелой, средней степени тяжести, легкой
- Б) тяжелой, средней степени тяжести, легкой, незначительной
- В) тяжелой, средней степени тяжести, незначительной
- Г) крайне тяжелой, тяжелой, средней степени тяжести, легкой, незначительной

2446. [T016499] ОДНИМ ИЗ РАННИХ СИМПТОМОВ РАЗВИТИЯ ТОКСИЧЕСКОГО ОТЕКА ЛЕГКИХ ЯВЛЯЕТСЯ

- А) учащение частоты дыхания с уменьшением его глубины
- Б) выделение пены из верхних дыхательных путей
- В) резкое снижение артериального давления
- Г) появление влажных хрипов в легких

2447. [T016500] ЛЕТАЛЬНЫЙ ИСХОД ПРИ ТЯЖЕЛОЙ СТЕПЕНИ ОТРАВЛЕНИЯ УГАРНЫМ ГАЗОМ НАСТУПАЕТ ОТ

- А) остановки дыхания и сердечной деятельности
- Б) удушья
- В) серой гипоксии
- Г) присоединения вторичной инфекции

2448. [T016501] В КЛИНИЧЕСКОЙ КАРТИНЕ ОТРАВЛЕНИЯ ЭТИЛЕНГЛИКОЛЕМ ХАРАКТЕРНЫМ СИМПТОМОМ ЯВЛЯЕТСЯ

- А) олигоурия (анурия)
- Б) снижение остроты зрения (вплоть до слепоты)
- В) токсический гепатит
- Г) острый делириозный психоз

2449. [T016504] К ОСНОВНЫМ ФОРМАМ ПСИХИЧЕСКИХ НАРУШЕНИЙ ПРИ ЧРЕЗВЫЧАЙНЫХ СИТУАЦИЯХ РАЗЛИЧНОГО ПРОИСХОЖДЕНИЯ ОТНОСЯТ

- А) реактивные психозы и острые невротические реакции
- Б) фрустрации
- В) маниакально-депрессивный синдром
- Г) шизофрению

2450. [T016505] ДЕЙСТВИЕМ КАКИХ ПРОДУКТОВ МЕТАБОЛИЗМА ОБУСЛОВЛЕНО ТОКСИЧЕСКОЕ ДЕЙСТВИЕ МЕТАНОЛА?

- А) формальдегида
- Б) триэтилсвинца
- В) щавелевой кислоты
- Г) хлорэтанола

2451. [T016507] ТОКСИЧЕСКОЕ ДЕЙСТВИЕ ОКСИДА УГЛЕРОДА ОБУСЛОВЛЕНО

- А) образованием карбоксигемоглобина
- Б) ингибированием дегидрогеназы
- В) блокированием системы цитохромов
- Г) образованием метгемоглобина

2452. [T016508] ТОКСИЧЕСКОЕ ДЕЙСТВИЕ ЭТИЛЕНГЛИКОЛЯ ОБУСЛОВЛЕНО ДЕЙСТВИЕМ ПРОДУКТОВ МЕТАБОЛИЗМА

- А) щавелевой кислоты
- Б) формальдегида
- В) хлорацетальдегида
- Г) тетраэтилсвинца

2453. [T016509] ОСТРАЯ ПОЧЕЧНАЯ НЕДОСТАТОЧНОСТЬ, ВОЗНИКАЮЩАЯ ПРИ ОТРАВЛЕНИИ ТЯЖЕЛЫМИ МЕТАЛЛАМИ, НАЗЫВАЕТСЯ

- А) нефротоксическим синдромом
- Б) нефротическим синдромом
- В) мочевым синдромом
- Г) транзиторной токсической реакцией

2454. [T016515] АНТИДОТАМИ ПРИ ОТРАВЛЕНИИ ОКСИДОМ УГЛЕРОДА ЯВЛЯЮТСЯ

- А) кислород, ацизол
- Б) этиловый спирт, антициан
- В) атропина сульфат, преднизолон
- Г) противодымная смесь, карбоген

2455. [T016516] ДО ОСВОБОЖДЕНИЯ КОНЕЧНОСТИ ОТ СДАВЛЕНИЯ СЛЕДУЕТ ВЫПОЛНИТЬ

- А) обезболивание, наложение жгута, щелочное питье
- Б) тугое бинтование, щелочное питье, согревание конечности
- В) наложение жгута, обезболивание, согревание конечности
- Г) обезболивание, тугое бинтование, согревание конечности

2456. [T016519] ЭТАНОЛ В КАЧЕСТВЕ АНТИДОТА ПРИМЕНЯЕТСЯ ПРИ ОТРАВЛЕНИИ

- А) метанолом
- Б) фосгеном
- В) тетраэтилсвинцом
- Г) гидразином

2457. [T016520] В КАЧЕСТВЕ СРЕДСТВ ОБЩЕЙ ЭКСТРЕННОЙ ПРОФИЛАКТИКИ В ЭПИДЕМИЧЕСКОМ ОЧАГЕ ИСПОЛЬЗУЮТ АНТИБИОТИКИ

- А) доксициклин, рифампицин, тетрациклин
- Б) пенициллин, тетрациклин
- В) тетрациклин, стрептомицин, левомицетин
- Г) эритромицин, гентамицин, рифампицин

2458. [T016521] В КАЧЕСТВЕ АНТИДОВ ПРИ ОТРАВЛЕНИИ ЦИАНИДАМИ ПРИМЕНЯЮТ

- А) метгемоглобинообразователи
- Б) холинолитики
- В) анальгетики
- Г) реактиваторы ацетилхолинэстеразы

2459. [T016522] ПОСЛЕ ОСВОБОЖДЕНИЯ КОНЕЧНОСТИ ОТ СДАВЛЕНИЯ СЛЕДУЕТ ВЫПОЛНИТЬ

- А) обезболивание, тугое бинтование, иммобилизацию, щелочное питье
- Б) обезболивание, наложение жгута, согревание, щелочное питье
- В) тугое бинтование, слабокислое питье, согревание
- Г) наложение жгута, сосудорасширяющие, согревание, слабокислое питье

2460. [T016524] ПРИЗНАКОМ ПЕРЕДОЗИРОВКИ АТРОПИНА ЯВЛЯЕТСЯ

- А) тахикардия
- Б) брадикардия
- В) гиперсаливация
- Г) гипергидроз

2461. [T016525] ПРИ ВЫРАЖЕННОМ БОЛЕВОМ СИНДРОМЕ ПРИ ПОРАЖЕНИИ ВЕЩЕСТВАМИ РАЗДРАЖАЮЩЕГО ДЕЙСТВИЯ ПОСТРАДАВШИМ ВВОДЯТ

- А) промедол
- Б) аминазин
- В) дикаин
- Г) феназепам

2462. [T016529] ОДНИМ ИЗ НЕМЕДИКАМЕНТОЗНЫХ МЕТОДОВ ЛЕЧЕНИЯ ТОКСИЧЕСКОГО ОТЕКА ЛЕГКИХ ЯВЛЯЕТСЯ

- А) кровопускание
- Б) обязательное горизонтальное положение пострадавшего
- В) наложение жгутов на верхние конечности
- Г) обильное горячее питье

2463. [T016530] ХАРАКТЕРНОЙ ОСОБЕННОСТЬЮ ЭПИДЕМИЧЕСКОГО ОЧАГА В РАЙОНЕ ЧРЕЗВЫЧАЙНОЙ СИТУАЦИИ ЯВЛЯЕТСЯ

- А) отсутствие защиты населения от контакта с заразными больными в связи с несвоевременной изоляцией инфекционных больных
- Б) снижение резистентности организма в чрезвычайной ситуации
- В) несвоевременная изоляция инфекционных больных
- Г) сокращение инкубационного периода в результате постоянного контакта с невыясненными источниками инфекций

2464. [T016531] САНИТАРНО-ГИГИЕНИЧЕСКИЕ И ПРОТИВОЭПИДЕМИЧЕСКИЕ МЕРОПРИЯТИЯ ПРОВОДЯТСЯ С ЦЕЛЬЮ

- А) сохранения и укрепления здоровья населения, а также профилактики инфекционных болезней и ликвидации эпидемических очагов
- Б) недопущения распространения инфекционных болезней
- В) своевременного оказания населению медицинской помощи
- Г) предупреждения возникновения и распространения инфекционных заболеваний среди населения

2465. [T016532] ПОНЯТИЕ «КАРАНТИН» ВКЛЮЧАЕТ

- А) изоляционные и противоэпидемические мероприятия, направленные на локализацию и ликвидацию эпидемического очага
- Б) уничтожение насекомых-переносчиков инфекционных болезней
- В) уничтожение в окружающей среде возбудителей инфекционных болезней
- Г) ограничительные мероприятия и усиленное медицинское наблюдение, направленные на предупреждение распространения инфекционных болезней

2466. [T016533] ПРОВЕДЕНИЕ ПЕРВИЧНЫХ ПРОТИВОЭПИДЕМИЧЕСКИХ МЕРОПРИЯТИЙ НА ДОГОСПИТАЛЬНОМ ЭТАПЕ МЕДИЦИНСКОЙ ЭВАКУАЦИИ НАПРАВЛЕНО НА

- А) предупреждение распространения инфекций
- Б) профилактику осложнений инфекционных заболеваний
- В) выдачу рекомендаций по обеззараживанию продовольствия и воды
- Г) усиление санитарно-просветительной работы

2467. [T016534] МЕДИЦИНСКАЯ СОРТИРОВКА ИНФЕКЦИОННЫХ БОЛЬНЫХ НА ДОГОСПИТАЛЬНОМ ЭТАПЕ ДОЛЖНА ПРЕДУСМАТРИВАТЬ ВЫДЕЛЕНИЕ

- А) однородных групп больных
- Б) больных, не нуждающихся в лечении
- В) больных, требующих изоляции
- Г) наиболее тяжелых больных

2468. [T016535] ОБСЕРВАЦИЯ ПРОВОДИТСЯ В РАЙОНАХ ЧРЕЗВЫЧАЙНОЙ СИТУАЦИИ С

- А) неблагоприятным или чрезвычайным санитарно-эпидемическим состоянием
- Б) неустойчивым санитарно-эпидемическим состоянием
- В) чрезвычайным санитарно-эпидемическим состоянием
- Г) появлением групповых неконтагиозных заболеваний

2469. [T016536] ЕСЛИ ПОЯВИЛИСЬ ГРУППОВЫЕ ИНФЕКЦИОННЫЕ ЗАБОЛЕВАНИЯ, ИМЕЮТСЯ ЕДИНИЧНЫЕ СЛУЧАИ ЗАБОЛЕВАНИЯ ОСОБО ОПАСНЫМИ ИНФЕКЦИЯМИ, ТО САНИТАРНО-ЭПИДЕМИЧЕСКОЕ СОСТОЯНИЕ РАЙОНА ЧРЕЗВЫЧАЙНОЙ СИТУАЦИИ ОЦЕНИВАЕТСЯ КАК

- А) неблагоприятное
- Б) неустойчивое
- В) чрезвычайное
- Г) неудовлетворительное

2470. [T016537] РАСПОРЯЖЕНИЕ О ПРОВЕДЕНИИ ЭКСТРЕННОЙ ПРОФИЛАКТИКИ ВЫДАЕТ

- А) санитарно-противоэпидемическая комиссия
- Б) главный врач санэпидемстанции
- В) главный врач инфекционной больницы
- Г) эпидемиолог

2471. [T016538] ОБСЕРВАЦИЯ ВКЛЮЧАЕТ

- А) ограничительные мероприятия и усиленное медицинское наблюдение, направленные на предупреждение распространения инфекционных болезней
- Б) изоляционные и противоэпидемические мероприятия, направленные на локализацию и ликвидацию эпидемического очага
- В) уничтожение в окружающей среде возбудителей инфекционных болезней
- Г) изоляцию инфекционных больных

2472. [T016539] РЕЖИМ КАРАНТИНА ВВОДИТСЯ

- А) на срок максимального инкубационного периода соответствующего инфекционного заболевания с момента изоляции последнего больного
- Б) с момента изоляции последнего больного и окончания дезинфекции в очаге заражения
- В) на два инкубационных периода соответствующего инфекционного заболевания
- Г) на срок одного инкубационного периода инфекционного заболевания

2473. [T016540] САНИТАРНОЙ ЭКСПЕРТИЗЕ ПОДЛЕЖИТ ПРОДОВОЛЬСТВИЕ

- А) подозрительное на заражение и продовольствие после его обеззараживания
- Б) подозрительное на заражение
- В) после обеззараживания
- Г) индивидуальных запасов

2474. [T016541] КОНТРОЛЬ ЗА ОБЕЗЗАРАЖИВАНИЕМ ВОДЫ И ПРОДОВОЛЬСТВИЯ ОСУЩЕСТВЛЯЕТ _____ СЛУЖБА

- А) медицинская
- Б) инженерная
- В) химическая
- Г) продовольственная

2475. [T016542] ОСНОВНОЙ ФОРМОЙ ВЫЯВЛЕНИЯ БОЛЬНЫХ В РАЙОНЕ ЧРЕЗВЫЧАЙНОЙ СИТУАЦИИ, НЕ ОБРАТИВШИХСЯ В ЛЕЧЕБНОЕ УЧРЕЖДЕНИЕ, ЯВЛЯЕТСЯ

- А) поквартирный (подворный) обход силами «микроучастковых» медицинских бригад
- Б) обращение в органы полиции
- В) объявление по радио и телевидению
- Г) развешивание объявлений в районе чрезвычайной ситуации

2476. [T016543] РЕЖИМ ОБСЕРВАЦИИ ВВОДИТСЯ

- А) на срок максимального инкубационного периода соответствующего инфекционного заболевания с момента изоляции последнего больного
- Б) на два инкубационных периода соответствующего инфекционного заболевания
- В) с момента изоляции последнего больного и окончания дезинфекции в очаге заражения
- Г) на срок одного инкубационного периода инфекционного заболевания

2477. [T017440] ОСНОВНЫМ ДИАГНОСТИЧЕСКИМ КРИТЕРИЕМ САХАРНОГО ДИАБЕТА ЯВЛЯЕТСЯ УРОВЕНЬ

- А) глюкозы крови
- Б) глюкозы мочи
- В) инсулина крови
- Г) кетоновых тел крови

2478. [T017441] ВЕС БЕЗВОДНОЙ ГЛЮКОЗЫ ПРИ ПРОВЕДЕНИИ ГЛЮКОЗО-ТОЛЕРАНТНОГО ТЕСТА У ВЗРОСЛЫХ СОСТАВЛЯЕТ _____ ГРАММОВ

- А) 75
- Б) 100
- В) 50
- Г) 125

2479. [T017442] УРОВЕНЬ ГЛИКОЗИЛИРОВАННОГО ГЕМОГЛОБИНА, ПОЗВОЛЯЮЩИЙ ДИАГНОСТИРОВАТЬ САХАРНЫЙ ДИАБЕТ, СОСТАВЛЯЕТ _____%

- A) 6,5
- Б) 5,5
- В) 5,0
- Г) 6,0

2480. [T017443] ПАЦИЕНТУ 50 ЛЕТ С ОЖИРЕНИЕМ И ВПЕРВЫЕ ВЫЯВЛЕННЫМ УРОВНЕМ ГЛЮКОЗЫ ПЛАЗМЫ НАТОЩАК 8,0ММОЛЬ/Л НЕОБХОДИМО В БЛИЖАЙШИЕ ДНИ ПРОВЕСТИ

- A) повторное определение глюкозы плазмы натощак
- Б) глюкозо-толерантный тест
- В) определение глюкозы в моче
- Г) определение инсулина в крови

2481. [T017444] ПРИ ДИФФУЗНОМ ТОКСИЧЕСКОМ ЗОБЕ УРОВЕНЬ ТИРЕОТРОПНОГО ГОРМОНА

- A) понижен
- Б) повышен
- В) не изменяется
- Г) зависит от возраста пациента

2482. [T017445] ПОЯВЛЕНИЕ У ЮНОШИ 18 ЛЕТ ПОСЛЕ ПЕРЕНЕСЕННОЙ ВИРУСНОЙ ИНФЕКЦИИ ЖАЖДЫ, ПОЛИУРИИ, ОБЩЕЙ СЛАБОСТИ ПОВЫШЕНИЯ УРОВНЯ ГЛЮКОЗЫ КРОВИ 16 ММОЛЬ/Л, НАЛИЧИЯ АЦЕТОНА В МОЧЕ СВИДЕТЕЛЬСТВУЕТ О ДИАГНОЗЕ

- A) сахарного диабета 1 типа
- Б) сахарного диабета 2 типа
- В) сахарного диабета вследствие болезни экзокринной части поджелудочной железы
- Г) MODY-диабета

2483. [T017446] УРОВЕНЬ ГЛЮКОЗЫ ПЛАЗМЫ КРОВИ НАТОЩАК, ПОЗВОЛЯЮЩИЙ ДИАГНОСТИРОВАТЬ САХАРНЫЙ ДИАБЕТ, СОСТАВЛЯЕТ ____ ММОЛЬ/Л

- А) 7,0
- Б) 6,0
- В) 6,5
- Г) 6,1

2484. [T017447] ПРИ ВЫЯВЛЕНИИ ПРИ ДИСПАНСЕРИЗАЦИИ У ЖЕНЩИНЫ 55 ЛЕТ С ИНДЕКСОМ МАССЫ ТЕЛА 38,0 ГЛИКЕМИИ НАТОЩАК 11,5 ММОЛЬ/Л НАИБОЛЕЕ ВЕРОЯТНЫМ ДИАГНОЗОМ БУДЕТ

- А) сахарный диабет 2 типа
- Б) сахарный диабет 1 типа
- В) сахарный диабет вследствие болезни экзокринной части поджелудочной железы
- Г) латентный аутоиммунный диабет взрослых (LADA)

2485. [T017448] НАИБОЛЕЕ ИНФОРМАТИВНЫМ ДИАГНОСТИЧЕСКИМ КРИТЕРИЕМ ТИРЕОТОКСИКОЗА ЯВЛЯЕТСЯ УРОВЕНЬ

- А) трийодтиронина и тироксина крови
- Б) холестерина крови
- В) антител к тиреоидной пероксидазе
- Г) пролактина

2486. [T017450] ДЛЯ ПОРАЖЕНИЯ СЕРДЦА ПРИ ДИФФУЗНОМ ТОКСИЧЕСКОМ ЗОБЕ ХАРАКТЕРНО

- А) развитие фибрилляции предсердий
- Б) снижение периферического сопротивления сосудов
- В) наличие стойкой брадикардии
- Г) наличие стойкой гипотензии

2487. [T017451] АБДОМИНАЛЬНОЕ ОЖИРЕНИЕ, АРТЕРИАЛЬНАЯ ГИПЕРТОНΙΑ, БАГРОВЫЕ ПОЛОСЫ РАСТЯЖЕНИЯ (СТРИИ) НА КОЖЕ ЖИВОТА У БОЛЬНОГО 40 ЛЕТ СО ЗНАЧИТЕЛЬНО ПОВЫШЕННЫМ УРОВНЕМ АДРЕНОКОРТИКОТРОПНОГО ГОРМОНА ПЛАЗМЫ МОГУТ БЫТЬ СЛЕДСТВИЕМ

- А) болезни Иценко-Кушинга
- Б) хронической надпочечниковой недостаточности
- В) алиментарного ожирения
- Г) сахарного диабета

2488. [T017452] ПРИЧИНОЙ РАЗВИТИЯ «СТЕРОИДНОГО ДИАБЕТА» У БОЛЬНЫХ С БОЛЕЗНЬЮ ИЦЕНКО-КУШИНГА ЯВЛЯЕТСЯ

- А) активация глюконеогенеза в печени
- Б) стимуляция липолиза
- В) катаболизм белка в скелетной мускулатуре
- Г) аутоиммунное разрушение в-клеток

2489. [T017453] ПАЦИЕНТУ С САХАРНЫМ ДИАБЕТОМ 2 ТИПА ПРИ ОТСУТСТВИИ БЕЛКА В ОБЩЕМ АНАЛИЗЕ МОЧИ ОПРЕДЕЛЕНИЕ МИКРОАЛЬБУМИУРИИ ПОКАЗАНО

- А) сразу при постановке диагноза
- Б) через 1 год от момента постановки диагноза
- В) через 3 года от момента постановки диагноза
- Г) через 5 лет от момента постановки диагноза

2490. [T017454] ДЛЯ НЕПРОЛИФЕРАТИВНОЙ СТАДИИ ДИАБЕТИЧЕСКОЙ РЕТИНОПАТИИ ХАРАКТЕРНО

- А) наличие микроаневризм
- Б) снижение остроты зрения
- В) наличие неоваскуляризации
- Г) наличие сосудистых аномалий (извитость, четкообразность сосудов)

2491. [T017455] НАИБОЛЕЕ ХАРАКТЕРНЫМ ПРОЯВЛЕНИЕМ ГИПОТИРЕОЗА ЯВЛЯЕТСЯ

- А) брадикардия
- Б) кахексия
- В) тахикардия
- Г) тремор

2492. [T017456] ДЛЯ II СТЕПЕНИ ОЖИРЕНИЯ ХАРАКТЕРЕН ИНДЕКС МАССЫ ТЕЛА _____ КГ/М²

- А) 35,0-39,9
- Б) 30,0-34,9
- В) 25,0-29,9
- Г) <18,0

2493. [T017457] НАИБОЛЕЕ ИНФОРМАТИВНЫМ ТЕСТОМ ДЛЯ ДИАГНОСТИКИ ПЕРВИЧНОГО ГИПОТИРЕОЗА ЯВЛЯЕТСЯ ОПРЕДЕЛЕНИЕ

- А) уровня ТТГ
- Б) уровня антител к тиреоидной пероксидазе
- В) экскреции йода с мочой
- Г) уровня пролактина

2494. [T017458] НАИБОЛЕЕ ХАРАКТЕРНЫМ ПРОЯВЛЕНИЕМ НАДПОЧЕЧНИКОВОЙ НЕДОСТАТОЧНОСТИ ЯВЛЯЕТСЯ

- А) гипотензия
- Б) гипергликемия
- В) ожирение
- Г) гипертензия

2495. [T017459] ПРИ ОСТРОЙ НАДПОЧЕЧНИКОВОЙ НЕДОСТАТОЧНОСТИ РАЗВИВАЕТСЯ

- А) коллапс
- Б) артериальная гипертензия
- В) гипергликемия
- Г) отеки

2496. [T017460] ОСНОВНАЯ ПРИЧИНА БОЛЕЗНИ ИЦЕНКО-КУШИНГА

- А) аденома гипофиза, секретирующая адренокортикотропный гормон
- Б) опухоль надпочечников, секретирующая кортизол
- В) недостаточная секреция адренокортикотропного гормона гипофизом
- Г) аденома гипофиза, секретирующая соматотропный гормон

2497. [T017461] ПРИЧИНОЙ ВТОРИЧНОЙ НАДПОЧЕЧНИКОВОЙ НЕДОСТАТОЧНОСТИ СЛУЖИТ

- А) снижение секреции адренокортикотропного гормона гипофизом
- Б) аутоиммунное поражение надпочечников
- В) избыточная секреция кортизола надпочечниками
- Г) недостаточная секреция альдостерона надпочечниками

2498. [T017462] ПРИ ПЕРВИЧНОЙ НАДПОЧЕЧНИКОВОЙ НЕДОСТАТОЧНОСТИ В КРОВИ ОПРЕДЕЛЯЕТСЯ

- А) низкий уровень натрия
- Б) низкий уровень калия
- В) высокий уровень натрия
- Г) высокий уровень глюкозы

2499. [T017463] ДЛЯ ДИФФЕРЕНЦИАЛЬНОЙ ДИАГНОСТИКИ БОЛЕЗНИ ИЦЕНКО-КУШИНГА И ФУНКЦИОНАЛЬНОГО ГИПЕРКОРТИЦИЗМА ПРОВОДЯТ

- А) малую дексаметазоновую пробу
- Б) большую дексаметазоновую пробу
- В) оральный глюкозо-толерантный тест
- Г) тест с аналогом адренокортикотропного гормона

2500. [T017464] ДЛЯ АКРОМЕГАЛИИ ХАРАКТЕРНО

- А) увеличение размеров кистей и стоп
- Б) значительное снижение массы тела
- В) увеличение линейного роста
- Г) сухость кожных покровов

2501. [T017465] ПРИ АКТИВНОЙ АКРОМЕГАЛИИ В ЛАБОРАТОРНЫХ ИССЛЕДОВАНИЯХ ОПРЕДЕЛЯЕТСЯ ПОВЫШЕНИЕ _____ В ПЛАЗМЕ КРОВИ

- А) соматотропного гормона и инсулиноподобного фактора роста-1
- Б) кортизола
- В) адренкортикотропного гормона
- Г) тиреотропного гормона

2502. [T017466] В ДИАГНОСТИКЕ АКРОМЕГАЛИИ ИСПОЛЬЗУЮТ

- А) пероральный глюкозо-толерантный тест с определением соматотропного гормона
- Б) малую дексаметазоновую пробу
- В) большую дексаметазоновую пробу
- Г) тест с аналогом адренкортикотропного гормона

2503. [T017467] УРОВНЕМ ГЛЮКОЗЫ ПЛАЗМЫ КРОВИ ПРИ ПРОВЕДЕНИИ ПЕРОРАЛЬНОГО ГЛЮКОЗОТОЛЕРАНТНОГО ТЕСТА, ПОЗВОЛЯЮЩИМ ДИАГНОСТИРОВАТЬ САХАРНЫЙ ДИАБЕТ, ЯВЛЯЕТСЯ _____ ММОЛЬ/Л

- А) 11,1
- Б) 11,0
- В) 10,0
- Г) 9,0

2504. [T017468] САХАРНЫЙ ДИАБЕТ 1 ПЕРВОГО ТИПА СЛЕДУЕТ ЛЕЧИТЬ

- А) инсулином
- Б) сахароснижающими препаратами группы сульфаниламидов
- В) сахароснижающими препаратами группы бигуанидов
- Г) голоданием

2505. [T017469] ЛЕЧЕНИЕ КЕТОАЦИДОТИЧЕСКОЙ КОМЫ НАЧИНАЮТ С ВВЕДЕНИЯ

- А) изотонического раствора хлорида натрия и инсулина
- Б) больших доз бикарбоната натрия
- В) преднизолона
- Г) норадrenalина

2506. [T017470] ПРИ ПОЯВЛЕНИИ У БОЛЬНОГО САХАРНЫМ ДИАБЕТОМ 1 ТИПА ЗАБОЛЕВАНИЯ, СОПРОВОЖДАЮЩЕГОСЯ ПОДЪЕМОМ ТЕМПЕРАТУРЫ, СЛЕДУЕТ

- А) увеличить получаемую суточную дозу инсулина
- Б) применить пероральные сахароснижающие средства
- В) уменьшить суточную дозу инсулина
- Г) отменить инсулин

2507. [T017471] ПРИ НАЗНАЧЕНИИ МЕТФОРМИНА ПАЦИЕНТУ САХАРНЫМ ДИАБЕТОМ 2 ТИПА И ВЫРАЖЕННОЙ ДЫХАТЕЛЬНОЙ НЕДОСТАТОЧНОСТЬЮ ВОЗРАСТАЕТ РИСК РАЗВИТИЯ

- А) лактоацидоза
- Б) кетоацидоза
- В) гипогликемии
- Г) агранулоцитоза

2508. [T017472] ОСНОВНЫМ ПОКАЗАНИЕМ ДЛЯ ВВЕДЕНИЯ БИКАРБОНАТА НАТРИЯ ПРИ КЕТОАЦИДОТИЧЕСКОЙ КОМЕ ЯВЛЯЕТСЯ

- А) снижение рН крови ниже 7,0
- Б) кетонемия
- В) отек мозга
- Г) гипокалиемия

2509. [T017473] В РАЦИОНЕ ПИТАНИЯ БОЛЬНЫХ САХАРНЫМ ДИАБЕТОМ РАЦИОНАЛЬНОЕ СООТНОШЕНИЕ БЕЛКОВ, УГЛЕВОДОВ И ЖИРОВ СОСТАВЛЯЕТ _____%

- А) 16, 60, 24
- Б) 45, 20, 35
- В) 5, 85, 10
- Г) 65, 30, 5

2510. [T017474] В РАЦИОНЕ ПИТАНИЯ ПАЦИЕНТА С САХАРНЫМ ДИАБЕТОМ В НЕОГРАНИЧЕННОМ КОЛИЧЕСТВЕ МОГУТ ПРИСУТСТВОВАТЬ

- А) помидоры, огурцы, листья салата
- Б) картофель, хлеб
- В) любые фрукты
- Г) молоко и молочные продукты

2511. [T017476] АБСОЛЮТНЫМ ПРОТИВОПОКАЗАНИЕМ ДЛЯ ПРИМЕНЕНИЯ ТИАМАЗОЛА ЯВЛЯЕТСЯ

- А) агранулоцитоз
- Б) беременность
- В) старческий возраст
- Г) гиповолемия

2512. [T017477] ПРИЧИНОЙ РАЗВИТИЯ У БОЛЬНОГО С ДИФФУЗНЫМ ТОКСИЧЕСКИМ ЗОБОМ НА ФОНЕ ЛЕЧЕНИЯ ТИРОЗОЛОМ И БИСОПРОЛОЛОМ ВЫРАЖЕННОЙ ЛЕЙКОПЕНИИ ЯВЛЯЕТСЯ

- А) применение тирозола
- Б) недостаточная дозировка тирозола
- В) прием бисопролола
- Г) дальнейшее прогрессирование заболевания

2513. [T017478] ПРИ ЛЕЧЕНИИ ОСТРОЙ НАДПОЧЕЧНИКОВОЙ НЕДОСТАТОЧНОСТИ ПРИМЕНЯЮТ

- А) гидрокортизон
- Б) инсулин
- В) 0,9% раствор натрия хлорида
- Г) мезатон

2514. [T017479] ПРИ ДИАБЕТИЧЕСКОЙ КЕТОАЦИДОТИЧЕСКОЙ КОМЕ ОПТИМАЛЬНАЯ ДОЗА ИНСУЛИНА КОРОТКОГО ДЕЙСТВИЯ В ТЕЧЕНИЕ ПЕРВОГО ЧАСА ЛЕЧЕНИЯ СОСТАВЛЯЕТ _____ ЕД/ЧАС НА КГ МАССЫ ТЕЛА ПАЦИЕНТА

- А) 0,15
- Б) 2
- В) 25
- Г) 0,05

2515. [T017480] ПРИ ГИПОГЛИКЕМИЧЕСКОЙ КОМЕ ТЕРАПИЮ НАЧИНАЮТ С ВНУТРИВЕННОГО ВВЕДЕНИЯ

- А) 40% раствора глюкозы
- Б) 5% раствора глюкозы
- В) 0,9% раствора натрия хлорида
- Г) препаратов калия

2516. [T017481] ПАЦИЕНТУ С ТЯЖЕЛЫМ ГИПОТИРЕОЗОМ И ИШЕМИЧЕСКОЙ БОЛЕЗНЬЮ СЕРДЦА ЗАМЕСТИТЕЛЬНУЮ ТЕРАПИЮ L-ТИРОКСИНОМ НАЧИНАЮТ С

- А) малых доз
- Б) больших доз
- В) больших доз в сочетании с преднизолоном
- Г) больших доз в сочетании с препаратами йода

2517. [T017482] ПРИ ЛЕЧЕНИИ САХАРНОГО ДИАБЕТА 2 ТИПА С ОЖИРЕНИЕМ ПРИМЕНЯЮТ

- А) метформин
- Б) инсулин
- В) производные сульфонилмочевины
- Г) ингибиторы дипептидилпептидазы 4 типа

2518. [T017483] ПОКАЗАТЕЛЕМ, НАИБОЛЕЕ НАДЕЖНО ОТРАЖАЮЩИМ СТЕПЕНЬ КОМПЕНСАЦИИ САХАРНОГО ДИАБЕТА ПРИ ДИНАМИЧЕСКОМ НАБЛЮДЕНИИ, ЯВЛЯЕТСЯ

- А) гликозилированный гемоглобин
- Б) гликемия натощак
- В) постпрандиальная гликемия
- Г) глюкозурия

2519. [T017484] ОСНОВНЫМ КРИТЕРИЕМ ВЫБОРА ИНДИВИДУАЛЬНОГО ЦЕЛЕВОГО УРОВНЯ ГЛИКОЗИЛИРОВАННОГО ГЕМОГЛОБИНА У ПАЦИЕНТА С САХАРНЫМ ДИАБЕТОМ ЯВЛЯЕТСЯ

- А) возраст и наличие макрососудистых осложнений сахарного диабета
- Б) гликемия натощак
- В) постпрандиальная гликемия
- Г) масса тела пациента

2520. [T017485] МАССОВАЯ ПРОФИЛАКТИКА ЭНДЕМИЧЕСКОГО ЗОБА В ПОПУЛЯЦИИ ПОДРАЗУМЕВАЕТ ИСПОЛЬЗОВАНИЕ

- А) йодированной соли
- Б) левотироксина натрия
- В) минимальных доз тиамазола
- Г) препаратов йодида калия

2521. [T017486] СУТОЧНАЯ ПОТРЕБНОСТЬ В ЙОДЕ ДЛЯ ВЗРОСЛОГО НАСЕЛЕНИЯ СОСТАВЛЯЕТ _____ МКГ

- A) 150
- Б) 50
- В) 400
- Г) 500

2522. [T017487] СУТОЧНАЯ ПОТРЕБНОСТЬ В ЙОДЕ ДЛЯ БЕРЕМЕННОЙ ЖЕНЩИНЫ СОСТАВЛЯЕТ _____ МКГ

- A) 250
- Б) 100
- В) 150
- Г) 600

2523. [T017489] ПРОФИЛАКТИКА САХАРНОГО ДИАБЕТА 2 ТИПА ПОДРАЗУМЕВАЕТ

- A) рациональное питание и достаточную физическую активность у детей, подростков и взрослого населения
- Б) гиперкалорийное питание у детей, подростков и взрослого населения
- В) снижение физической активности у детей, подростков и взрослого населения
- Г) назначение бигуанидов взрослым с индексом массы тела $>25,0$ кг/м²

2524. [T017637] ТАКТИКОЙ УЧАСТКОВОГО ВРАЧА ПРИ ПОДОЗРЕНИИ НА ОСТРЫЙ ЛЕЙКОЗ ПО ДАННЫМ ПЕРИФЕРИЧЕСКОЙ КРОВИ ПРИ ОТНОСИТЕЛЬНО ХОРОШЕМ САМОЧУВСТВИИ БОЛЬНОГО ЯВЛЯЕТСЯ

- A) направление на консультацию гематолога
- Б) госпитализация в терапевтическое отделение
- В) обследование в поликлинике по месту жительства
- Г) госпитализация в онкологическое отделение

2525. [T017638] ВЕДУЩИМ СИМПТОМОМ ХРОНИЧЕСКОГО БРОНХИТА С ПРЕИМУЩЕСТВЕННЫМ ПОРАЖЕНИЕМ КРУПНЫХ БРОНХОВ ЯВЛЯЕТСЯ

- А) кашель с мокротой
- Б) кашель без выделения мокроты
- В) одышка инспираторного характера
- Г) повышение температуры тела

2526. [T017639] ОСНОВНЫМ СИМПТОМОМ ХРОНИЧЕСКОГО БРОНХИТА, ПРОТЕКАЮЩЕГО С ПРЕИМУЩЕСТВЕННЫМ ПОРАЖЕНИЕМ МЕЛКИХ БРОНХОВ, ЯВЛЯЕТСЯ

- А) одышка
- Б) кашель с мокротой
- В) повышение температуры тела
- Г) кашель без выделения мокроты

2527. [T017640] ДЛЯ ДИАГНОСТИКИ БРОНХОСПАЗМА С ПОМОЩЬЮ СПИРОГРАФИИ, ПНЕВМОТАХОГРАФИИ СЛЕДУЕТ ПРИМЕНЯТЬ ПРОБУ С ИНГАЛЯЦИЕЙ

- А) β 2-адреностимулятора
- Б) глюкокортикостероида
- В) смеси кислорода и оксида азота
- Г) α 2-адреностимулятора

2528. [T017641] ОДНОСТОРОННЯЯ БОЛЬ В ПОЯСНИЧНОЙ ОБЛАСТИ ХАРАКТЕРНА ДЛЯ

- А) острого пиелонефрита
- Б) острого цистита
- В) амилоидоза почек
- Г) острого гломерулонефрита

2529. [T017642] ПРИ РЕВМАТОИДНОМ АРТРИТЕ ЧАЩЕ ПОРАЖАЮТСЯ СУСТАВЫ

- А) кистей
- Б) коленные
- В) крестцово-подвздошные
- Г) позвоночные

2530. [T017643] К ЧАСТО ВСТРЕЧАЮЩЕМУСЯ ЛАБОРАТОРНОМУ ПРИЗНАКУ ПРИ АНКИЛОЗИРУЮЩЕМ СПОНДИЛИТЕ ОТНОСЯТ

- А) HLA-B27
- Б) ревматоидный фактор
- В) антинейтрофильные антитела
- Г) антимиохондриальные антитела

2531. [T017644] ОСТЕОЛИЗ НОГТЕВЫХ ФАЛАНГ КИСТЕЙ ЯВЛЯЕТСЯ СИМПТОМОМ

- А) склеродермии
- Б) саркоидоза
- В) костно-суставного туберкулеза
- Г) ревматоидного артрита

2532. [T017645] НАИБОЛЕЕ ВЕРОЯТНОЙ ПРИЧИНОЙ ПОТЕРИ СОЗНАНИЯ 52-ЛЕТНЕГО МУЖЧИНЫ (ЛИЦО СИММЕТРИЧНО, ПАТОЛОГИЧЕСКИХ РЕФЛЕКСОВ НЕТ, ПУЛЬС 40 В МИНУТУ, АД 160/60 ММ РТ.СТ.) ЯВЛЯЕТСЯ

- А) полная А-V блокада
- Б) отек мозга
- В) ангиоспастическая энцефалопатия
- Г) гипогликемия

2533. [T017646] ВЫСОКАЯ ОТНОСИТЕЛЬНАЯ ПЛОТНОСТЬ МОЧИ (1030 И ВЫШЕ) ХАРАКТЕРНА ДЛЯ

- А) сахарного диабета
- Б) хронического нефрита
- В) пиелонефрита
- Г) несахарного диабета

2534. [T017647] ПРАВAYA ГРАНИЦА ОТНОСИТЕЛЬНОЙ ТУПОСТИ СЕРДЦА ОБРАЗОВАНА

- А) правым предсердием
- Б) правым желудочком
- В) левым желудочком
- Г) ушком левого предсердия и *conus pulmonalis*

2535. [T017648] ФИЗИОЛОГИЧЕСКИМ ЭФФЕКТОМ ПРОБЫ ВАЛЬСАЛЬВЫ ЯВЛЯЕТСЯ

- А) уменьшение венозного возврата
- Б) снижение общего периферического сопротивления сосудов
- В) уменьшение объема циркулирующей крови
- Г) увеличение ударного объема

2536. [T017649] ФИЗИКАЛЬНЫМ ПРИЗНАКОМ АОРТАЛЬНОГО СТЕНОЗА ТРЕТЬЕЙ СТЕПЕНИ ЯВЛЯЕТСЯ

- А) запаздывание каротидной пульсации
- Б) дующий диастолический шум в точке Боткина – Эрба
- В) громкий аортальный компонент II тона
- Г) высокое систолическое давление

2537. [T017650] УСИЛЕНИЕ II ТОНА НА АОРТЕ МОЖЕТ НАБЛЮДАТЬСЯ ПРИ

- А) эссенциальной гипертензии
- Б) легочной гипертензии
- В) митральном стенозе
- Г) тромбоза легочной артерии

2538. [T017651] ПРИСТУПЫ БРОНХОСПАЗМА МОЖЕТ ВЫЗВАТЬ

- А) пропранолол
- Б) симвастатин
- В) каптоприл
- Г) ацетилсалициловая кислота

2539. [T017652] ПРИ ЭКСУДАТИВНОМ ПЛЕВРИТЕ НЕЯСНОЙ ЭТИОЛОГИИ, ДИАГНОСТИРОВАННОГО НА ДОМУ, ЯВЛЯЕТСЯ

- А) немедленная госпитализация
- Б) госпитализация в порядке очереди
- В) амбулаторное лечение плевральными пункциями с введением антибиотиков в плевральную полость
- Г) лечение на дому антибиотиками широкого спектра действия и кортикостероидными гормонами

2540. [T017653] ЛЕЧЕНИЕ ОСТРОГО БРОНХИТА ПРОВОДИТСЯ

- А) вне стационара
- Б) в стационаре
- В) сначала вне стационара, затем в стационаре
- Г) сначала в стационаре, затем вне стационара

2541. [T017654] ЛЕЧЕНИЕ БОЛЬНОГО ХОБЛ ДОЛЖНО ПРОВОДИТЬСЯ

- А) непрерывно
- Б) в период обострения заболевания
- В) в период обострения заболевания и в виде профилактических курсов весной и осенью
- Г) в виде профилактических курсов весной и осенью

2542. [T017655] ЛЕЧЕНИЕ АНТИБИОТИКАМИ ОСТРОЙ ПНЕВМОНИИ ПРЕКРАЩАЮТ

- А) после стойкой нормализации температуры тела в течение 72 часов и длительности терапии не менее 7 дней
- Б) через одну неделю после начала лечения
- В) после исчезновения хрипов в легких
- Г) после устранения рентгенологических признаков заболевания

2543. [T017657] 41-ЛЕТНЕЙ ЖЕНЩИНЕ С ИЗБЫТОЧНЫМ ВЕСОМ И ПОВЫШЕНИЕМ АРТЕРИАЛЬНОГО ДАВЛЕНИЯ, ПОЛУЧАЮЩЕЙ АНТИГИПЕРТЕНЗИВНУЮ ТЕРАПИЮ, НЕОБХОДИМО РЕКОМЕНДОВАТЬ

- А) снизить вес
- Б) ограничить физическую активность
- В) пить 3 литра воды ежедневно
- Г) ограничить белки в диете

2544. [T017658] ДЛИТЕЛЬНОСТЬ ПЕРИОДА НАБЛЮДЕНИЯ БОЛЬНЫХ ОСТРЫМ ЛЕЙКОЗОМ С МОМЕНТА ДОСТИЖЕНИЯ РЕМИССИИ СОСТАВЛЯЕТ

- А) 5 лет
- Б) 1 год
- В) 3 года
- Г) 2 года

2545. [T017659] ОСНОВНОЙ ПРИЧИНОЙ ВОЗНИКНОВЕНИЯ ОСТРОГО БРОНХИТА ЯВЛЯЕТСЯ

- А) инфекция
- Б) переохлаждение
- В) курение
- Г) вдыхание раздражающих газов и аэрозолей

2546. [T017660] У ЛИЦ СТАРШЕ 40 ЛЕТ НАИБОЛЕЕ ЧАСТОЙ ПРИЧИНОЙ ХРОНИЧЕСКИХ БРОНХИТОВ ЯВЛЯЕТСЯ

- А) курение
- Б) повторная вирусно-бактериальная инфекция
- В) воздействие промышленных газов и аэрозолей
- Г) врожденная функциональная недостаточность мукоцилиарного аппарата воздухоносных путей

2547. [T017661] БОЛЕЗНЬ БЕХТЕРЕВА (АНКИЛОЗИРУЮЩИЙ СПОНДИЛОАРТРИТ) ЧАЩЕ ПОРАЖАЕТ

- А) молодых мужчин
- Б) женщин после климакса
- В) пожилых мужчин
- Г) молодых девушек

2548. [T017662] ДЛЯ ПОДАГРЫ ЯВЛЯЕТСЯ ХАРАКТЕРНЫМ

- А) в период приступов может развиваться лихорадка
- Б) мужчины и женщины болеют с одинаковой частотой
- В) выраженность подагрических приступов коррелирует с концентрацией мочевой кислоты
- Г) действие аллопуринола основано на усилении экскреции мочевой кислоты

2549. [T017663] ЗАБОЛЕВАНИЕМ, ПРИ КОТОРОМ СЛЕДУЕТ ИЗБЕГАТЬ ИНСОЛЯЦИИ, ЯВЛЯЕТСЯ

- А) системная волчанка
- Б) ревматоидный артрит
- В) остеоартроз
- Г) саркоидоз

2550. [T017664] ПАРАНЕОПЛАСТИЧЕСКИЙ СИНДРОМ У БОЛЬНОГО РАКОМ ЛЕГКОГО ПРОЯВЛЯЕТСЯ

- А) синдромом Мари - Бамбергера
- Б) дерматозом Базена
- В) гирсутизмом, гинекомастией
- Г) синдромом Труссо

2551. [T017666] ЗА ВРЕМЯ ФИЗИОЛОГИЧЕСКИ ПРОТЕКАЮЩЕЙ БЕРЕМЕННОСТИ ВРАЧ-ТЕРАПЕВТ ПРОВОДИТ ОСМОТР

- А) 3 раза
- Б) 2 раза
- В) 1 раз
- Г) 4 раза

2552. [T017667] ПОПУЛЯЦИОННАЯ СТРАТЕГИЯ ПРЕДПОЛАГАЕТ

- А) формирование здорового образа жизни на уровне всего населения и обеспечение для этого соответствующих условий
- Б) своевременное выявление лиц с повышенным уровнем факторов риска и проведение мероприятий по их коррекции
- В) предупреждение прогрессирования хронических неинфекционных заболеваний как за счет коррекции факторов риска, так и за счет своевременного проведения лечения и мер реабилитации
- Г) разделение населения на группы в зависимости от возраста

2553. [T017668] СТРАТЕГИЯ ВЫСОКОГО РИСКА ЗАКЛЮЧАЕТСЯ В

- А) своевременном выявлении лиц с повышенным уровнем факторов риска и проведение мероприятий по их коррекции
- Б) формировании здорового образа жизни на уровне всего населения и обеспечение для этого соответствующих условий
- В) предупреждении прогрессирования хронических неинфекционных заболеваний как за счет коррекции факторов риска, так и за счет своевременного проведения лечения и мер реабилитации
- Г) разделение населения на группы в зависимости от возраста

2554. [T017669] СТРАТЕГИЯ ВТОРИЧНОЙ ПРОФИЛАКТИКИ ЗАКЛЮЧАЕТСЯ В

- А) предупреждении прогрессирования хронических неинфекционных заболеваний как за счет коррекции факторов риска, так и за счет своевременного проведения лечения и мер реабилитации
- Б) разделении населения на группы в зависимости от возраста
- В) своевременном выявлении лиц с повышенным уровнем факторов риска и проведение мероприятий по их коррекции
- Г) формировании здорового образа жизни на уровне всего населения и обеспечение для этого соответствующих условий

2555. [T017815] ЛЕВАЯ ГРАНИЦА ОТНОСИТЕЛЬНОЙ ТУПОСТИ СЕРДЦА РАСШИРЕНА ПРИ

- А) артериальной гипертонии
- Б) митральном стенозе
- В) хроническом легочном сердце
- Г) тромбоэмболии легочной артерии

2556. [T017816] АКЦЕНТ 2 ТОНА НАД АОРТОЙ ВЫСЛУШИВАЕТСЯ ПРИ

- А) артериальной гипертонии
- Б) митральном стенозе
- В) хроническом легочном сердце
- Г) тромбоэмболии легочной артерии

2557. [T017817] УСИЛЕНИЕ 1 ТОНА НА ВЕРХУШКЕ СЕРДЦА ОТМЕЧАЕТСЯ ПРИ

- А) митральном стенозе
- Б) митральной недостаточности
- В) хроническом легочном сердце
- Г) тромбоэмболии легочной артерии

2558. [T017820] ЛЕВАЯ ГРАНИЦА СЕРДЦА ОТНОСИТЕЛЬНОЙ ТУПОСТИ СЕРДЦА ОБРАЗОВАНА

- А) левым желудочком
- Б) левым предсердием
- В) правым предсердием
- Г) правым желудочком

2559. [T017821] ПРИ АРТЕРИАЛЬНОЙ ГИПЕРТЕНЗИИ ВЫСЛУШИВАЕТСЯ

- А) акцент 2 тона над аортой
- Б) усиление 1 тона у основания мечевидного отростка
- В) акцент 2 тона над легочной артерией
- Г) ослабление 1 тона на верхушке

2560. [T017823] ВОЗНИКНОВЕНИЕ ИСТИННОГО КАРДИОГЕННОГО ШОКА ПРИ ИНФАРКТЕ МИОКАРДА СВЯЗАНО С ПОВРЕЖДЕНИЕМ БОЛЕЕ ____ % МАССЫ МИОКАРДА

- А) 40
- Б) 10
- В) 20
- Г) 15

2561. [T017824] НАИБОЛЕЕ ЧАСТЫМ ОСЛОЖНЕНИЕМ ИСТИННОГО КАРДИОГЕННОГО ШОКА ЯВЛЯЕТСЯ

- А) фибрилляция желудочков
- Б) атриовентрикулярная тахикардия
- В) электромеханическая диссоциация
- Г) тахисистолическая форма мерцательной аритмии

2562. [T017825] ДЛЯ КАРДИОГЕННОГО ОТЕКА ЛЕГКИХ ХАРАКТЕРНЫ _____ ХРИПЫ

- А) влажные
- Б) сухие экспираторные
- В) свистящие бифазные
- Г) сухие высокочастотные

2563. [T017826] ДЛЯ КАРДИОГЕННОГО ШОКА ХАРАКТЕРНЫМ ИЗМЕНЕНИЕМ ПУЛЬСОВОГО ДАВЛЕНИЯ ЯВЛЯЕТСЯ

- А) снижение
- Б) повышение
- В) сначала снижение, потом повышение
- Г) сначала повышение, потом снижение

2564. [T017827] КЛИНИЧЕСКИМ ПРИЗНАКОМ ГИПОПЕРФУЗИИ ПРИ КАРДИОГЕННОМ ШОКЕ ЯВЛЯЕТСЯ

- А) олигурия
- Б) полиурия
- В) брадикардия
- Г) гиперемия кожных покровов

2565. [T017828] К ИСТИННОМУ КАРДИОГЕННОМУ ШОКУ ЧАЩЕ ПРИВОДИТ

- А) трансмуральный инфаркт миокарда
- Б) пароксизмальная желудочковая тахикардия
- В) фибрилляция предсердий
- Г) суправентрикулярная тахикардия

2566. [T017829] КЛИНИЧЕСКИМ ПРИЗНАКОМ ИСТИННОГО КАРДИОГЕННОГО ШОКА ЯВЛЯЕТСЯ

- А) артериальная гипотония
- Б) брадикардия
- В) полиурия
- Г) артериальная гипертензия

2567. [T017830] МОЛНИЕНОСНАЯ ФОРМА АНАФИЛАКТИЧЕСКОГО ШОКА РАЗВИВАЕТСЯ В ТЕЧЕНИЕ ____ МИНУТ

- A) 10
- Б) 20
- В) 30
- Г) 15

2568. [T017831] ШИРОКИМ СЧИТАЕТСЯ КОМПЛЕКС QRS БОЛЕЕ ____ СЕКУНД

- A) 0,12
- Б) 0,10
- В) 0,9
- Г) 0,5

2569. [T017832] КОМПЛЕКС QRS ШИРИНОЙ 0,2 СЕК СВИДЕТЕЛЬСТВУЕТ О ТОМ, ЧТО ИМПУЛЬС БЫЛ ГЕНЕРИРОВАН В _____

- A) желудочках
- Б) предсердиях
- В) синусовом узле
- Г) атривентрикулярном узле

2570. [T017833] КОМПЛЕКС QRS ШИРИНОЙ 0,1 СЕК СВИДЕТЕЛЬСТВУЕТ О ТОМ, ЧТО ИМПУЛЬС БЫЛ ГЕНЕРИРОВАН В _____

- A) предсердиях
- Б) атривентрикулярном узле
- В) пучке Гиса
- Г) желудочках

2571. [T017834] ДИФФУЗНЫЕ, НЕСИММЕТРИЧНЫЕ, ДВУСТОРОННИЕ ЗАТЕМНЕНИЯ ЛЕГОЧНОЙ ТКАНИ (СИМПТОМ «СНЕЖНОЙ БУРИ») ХАРАКТЕРНЫ ДЛЯ _____

- А) респираторного дистресс-синдрома взрослых
- Б) кардиогенного отека легких
- В) пневмонии
- Г) ателектаза

2572. [T017835] НОРМАЛЬНЫЙ УРОВЕНЬ ПАРЦИАЛЬНОГО ДАВЛЕНИЯ СО₂ СОСТАВЛЯЕТ _____ ММ РТ.СТ.

- А) 35-45
- Б) 45-55
- В) 20-35
- Г) 50-60

2573. [T017836] ПРИЧИНОЙ СНИЖЕНИЯ АРТЕРИАЛЬНОГО ДАВЛЕНИЯ ПРИ ГЕМОРАГИЧЕСКОМ ШОКЕ ЯВЛЯЕТСЯ

- А) абсолютная гиповолемия
- Б) относительная гиповолемия
- В) повышение сосудистого сопротивления
- Г) снижение сократительной способности миокарда

2574. [T017837] ЦЕНТРАЛИЗАЦИЯ КРОВООБРАЩЕНИЯ ОБЕСПЕЧИВАЕТ КРОВОТОК В _____ СОСУДАХ

- А) коронарных
- Б) почечных
- В) периферических
- Г) легочных

2575. [T017838] НАИБОЛЬШУЮ ДИАГНОСТИЧЕСКУЮ ЦЕННОСТЬ ПРИ СЕПТИЧЕСКОМ ШОКЕ ИМЕЕТ ОПРЕДЕЛЕНИЕ

- А) прокальцитонина
- Б) интерлейкина
- В) фибриногена
- Г) липосахарида

2576. [T017839] ОСТРЫЙ ЛЕЙКОЗ ЯВЛЯЕТСЯ РЕЗУЛЬТАТОМ

- А) мутации клетки-предшественницы лимфо-или миелопоэза
- Б) нарушений эндокринной системы
- В) патологии нервной системы
- Г) изменений обмена веществ

2577. [T017840] ИЗ ВСЕХ ВАРИАНТОВ НЕЙРОЛЕЙКЕМИИ ЧАЩЕ ВСЕГО РЕГИСТРИРУЕТСЯ

- А) менингоэнцефалитический синдром
- Б) поражения периферических нервов
- В) псевдотуморозный вариант
- Г) поражение черепно-мозговых нервов

2578. [T017841] ДЛЯ ДОСТОВЕРНОГО ДОКАЗАТЕЛЬСТВА ОСТРОГО ЛЕЙКОЗА УВЕЛИЧЕНИЕ БЛАСТОВ В КОСТНОМ МОЗГЕ СОСТАВЛЯЕТ ____%

- А) 20
- Б) 10
- В) 15
- Г) 5

2579. [T017842] ДЛЯ БОЛЬНЫХ ГЕМОФИЛИЕЙ ХАРАКТЕРЕН _____ ТИП КРОВОТОЧИВОСТИ

- А) гематомный
- Б) пятнисто-петехиальный
- В) васкулитно-пурпурный
- Г) смешанный

2580. [T017843] ВОЗНИКНОВЕНИЕ СИНДРОМА ДИССЕМНИРОВАННОГО ВНУТРИСОСУДИСТОГО СВЕРТЫВАНИЯ КРОВИ ХАРАКТЕРНО ДЛЯ ОСТРОГО _____ ЛЕЙКОЗА

- А) промиелоцитарного
- Б) лимфобластного
- В) монобластного
- Г) эритробластного

2581. [T017844] ОСНОВНЫМ КРИТЕРИЕМ ПОЛНОЙ КЛИНИКО-ГЕМАТОЛОГИЧЕСКОЙ РЕМИССИИ ПРИ ОСТРОМ ЛЕЙКОЗЕ ЯВЛЯЕТСЯ КОЛИЧЕСТВО БЛАСТОВ В СТЕРИЛЬНОМ ПУНКТАТЕ МЕНЕЕ _____%

- А) 5
- Б) 2
- В) 10
- Г) 20

2582. [T017845] КРИТЕРИЕМ НЕЙРОЛЕЙКЕМИИ ЯВЛЯЕТСЯ НАЛИЧИЕ В ЛИКВОРЕ ЦИТОЗА ЗА СЧЕТ

- А) бластога
- Б) эритроцитоза
- В) нейтрофилёза
- Г) моноцитов

2583. [T017846] ДЛЯ ОСТРОГО МОНОБЛАСТНОГО ЛЕЙКОЗА ПО ДАННЫМ ЦИТОЛОГИЧЕСКОГО ИССЛЕДОВАНИЯ ХАРАКТЕРНА

- А) резко положительная реакция на альфа-нафтилацетатэстеразу
- Б) выраженная реакция на гликоген
- В) положительная реакция на миелопероксидазу и липиды
- Г) отрицательная реакция на альфа-ацетатнафтилацетатэстеразу

2584. [T017847] НАИБОЛЕЕ ЧАСТО НЕЙРОЛЕЙКЕМИЯ ВОЗНИКАЕТ ПРИ ОСТРОМ _____ ЛЕЙКОЗЕ

- А) лимфобластном
- Б) миелобластном
- В) промиелоцитарном
- Г) мегакариобластном

2585. [T017848] РЕЗИСТЕНТНАЯ ФОРМА ОСТРОГО ЛЕЙКОЗА КОНСТАТИРУЕТСЯ ПРИ ОТСУТСТВИИ ПОЛНОЙ КЛИНИКО-ГЕМАТОЛОГИЧЕСКОЙ РЕМИССИИ ПОСЛЕ ПРОВЕДЕНИЯ _____ СТАНДАРТНЫХ КУРСОВ ИНДУКЦИОННОЙ ТЕРАПИИ

- А) двух
- Б) одного
- В) трех
- Г) четырех

2586. [T017849] ДЛЯ ОСТРОГО ЛИМФОБЛАСТНОГО ЛЕЙКОЗА ПО РЕЗУЛЬТАТАМ ЦИТОХИМИЧЕСКОГО ИССЛЕДОВАНИЯ ХАРАКТЕРНА ВЫРАЖЕННАЯ РЕАКЦИЯ НА _____ В ОПУХОЛЕВОЙ КЛЕТКЕ

- А) гликоген в гранулярной форме
- Б) альфа-нафтилацетатэстеразу
- В) миелопероксидазу
- Г) гликоген в диффузной форме

2587. [T017850] ВЫСОКАЯ ЧАСТОТА ВИРУСНЫХ ГЕПАТИТОВ В И С ПРИ ОСТРЫХ ЛЕЙКОЗАХ СВЯЗАНА С

- А) массивной трансфузионной нагрузкой препаратами крови
- Б) глубокой иммуносупрессией на фоне химиотерапии
- В) токсическим поражением гепатоцитов цитостатиками
- Г) генетической предрасположенностью пациентов

2588. [T017851] К НЕБЛАГОПРИЯТНЫМ ФАКТОРАМ ПРОГНОЗА ПРИ ОСТРОМ ЛИМФОБЛАСТНОМ ЛЕЙКОЗЕ ОТНОСИТСЯ

- А) исходный лейкоцитоз выше $100 \times 10^9/\text{л}$
- Б) мужской пол пациента
- В) выраженная лимфаденопатия в дебюте заболевания
- Г) отсутствие лейкоцитоза

2589. [T017852] ВЫСОКИЙ РИСК СПОНТАННЫХ КРОВОТЕЧЕНИЙ ИМЕЕТСЯ ПРИ КОЛИЧЕСТВЕ ТРОМБОЦИТОВ _____ $\times 10^9/\text{л}$

- А) менее 20
- Б) 60-70
- В) 40-50
- Г) 200-120

2590. [T017853] ПОВЫШЕНИЕ КОЛИЧЕСТВА ТРОМБОЦИТОВ ХАРАКТЕРНО ДЛЯ

- А) эссенциальной тромбоцитемии
- Б) гепарин-индуцированной тромбоцитопении
- В) тромботической тромбоцитопенической пурпуры
- Г) апластической анемии

2591. [T017854] ИЗ ВСЕГО ЖЕЛЕЗА В ОРГАНИЗМЕ В ГЕМОГЛОБИН ВКЛЮЧАЕТСЯ _____ %

- А) 70-73
- Б) 20-30
- В) 30-40
- Г) 10-20

2592. [T017855] КОЛИЧЕСТВО ТРОМБОЦИТОВ В НОРМЕ СОСТАВЛЯЕТ _____ $10^9/\text{л}$

- А) 150 - 400
- Б) 150 - 200
- В) 150 - 250
- Г) 100 - 150

**2593. [T017856] ДЛЯ ТРОМБОЦИТОПЕНИИ ХАРАКТЕРНЫМ ЯВЛЯЕТСЯ _____
ТИП КРОВОТОЧИВОСТИ**

- А) пятнисто-петехиальный
- Б) гематомный
- В) васкулитно-пурпурный
- Г) ангиоматозный

**2594. [T017857] ПРИ ИММУННОЙ ТРОМБОЦИТОПЕНИЧЕСКОЙ ПУРПУРЕ В
КОСТНОМ МОЗГЕ ДИАГНОСТИРУЕТСЯ**

- А) гиперплазия мегакариоцитарного ростка
- Б) повышенный процент плазматических клеток
- В) угнетение мегакариоцитарного ростка
- Г) бластоз

2595. [T017859] ТЕНЯМИ БОТКИНА-ГУМПРЕХТА НАЗЫВАЮТСЯ

- А) разрушенные ядра лимфоцитов
- Б) полуразрушенные ядра моноцитов
- В) злокачественные клетки
- Г) плохо окрашенные клетки

**2596. [T017860] УВЕЛИЧЕНИЕ КОЛИЧЕСТВА ЭРИТРОЦИТОВ ПРИ ИСТИННОЙ
ПОЛИЦИТЕМИИ ПРОИСХОДИТ ЗА СЧЕТ**

- А) опухолевой природы
- Б) увеличения эритропоэтина
- В) снижения эритропоэтина
- Г) системной гипоксии

**2597. [T017861] ПЛЕТОРИЧЕСКИЙ СИНДРОМ ПРИ ИСТИННОЙ ПОЛИЦИТЕМИИ
ПРОЯВЛЯЕТСЯ**

- А) ярко-красным оттенком кожи и слизистых
- Б) желтушным цветом кожи
- В) бледностью кожи и слизистых
- Г) синюшным оттенком слизистых

2598. [T017863] К ЛАБОРАТОРНЫМ ПРИЗНАКАМ ПОСТГЕМОРРАГИЧЕСКОЙ АНЕМИИ ОТНОСЯТ

- А) снижение уровня эритроцитов в крови
- Б) повышение свободного гемоглобина в моче
- В) гипохромию эритроцитов
- Г) повышение уровня непрямого билирубина

2599. [T017864] ГЛАВНЫМИ МОРФОЛОГИЧЕСКИМИ ПРИЗНАКАМИ МНОЖЕСТВЕННОЙ МИЕЛОМЫ В КОСТНОМ МОЗГЕ ЯВЛЯЮТСЯ

- А) более 10% плазматических клеток с чертами атипии
- Б) лимфоидные клетки с чертами атипии
- В) плазмобласты в большом количестве
- Г) миелобласты

2600. [T017866] ДЛЯ МНОЖЕСТВЕННОЙ МИЕЛОМЫ В ПЕРВУЮ ОЧЕРЕДЬ ХАРАКТЕРНО ПОРАЖЕНИЕ

- А) плоских костей
- Б) длинных трубчатых костей
- В) крупных суставов
- Г) межфаланговых суставов

2601. [T017867] ДОСТОВЕРНЫМ ПРИЗНАКОМ МНОЖЕСТВЕННОЙ МИЕЛОМЫ ЯВЛЯЮТСЯ _____ % ПЛАЗМАТИЧЕСКИХ КЛЕТОК В КОСТНОМ МОЗГЕ

- А) 10 и более
- Б) 5 – 7
- В) 7 – 9
- Г) 3 – 5

2602. [T017868] ОСНОВНЫМ ДИАГНОСТИЧЕСКИМ КРИТЕРИЕМ, ПОЗВОЛЯЮЩИМ ПОСТАВИТЬ ДИАГНОЗ АПЛАСТИЧЕСКОЙ АНЕМИИ, ЯВЛЯЕТСЯ

- А) жировой метаморфоз кроветворного костного мозга в трепанобиоптате подвздошной кости
- Б) панцитопения в периферической крови
- В) малоклеточный костный мозг по данным миелограммы
- Г) повышение билирубина за счет непрямой фракции

2603. [T017872] ИНГАЛЯЦИОННЫЕ ГЛЮКОКОРТИКОСТЕРОИДЫ ОКАЗЫВАЮТ _____ ДЕЙСТВИЕ

- А) противовоспалительное
- Б) бронходилатационное
- В) адреномиметическое
- Г) антихолинергическое

2604. [T017873] К АНТИХОЛИНЕРГИЧЕСКИМ СРЕДСТВАМ ОТНОСИТСЯ

- А) ипратропиум бромид
- Б) сальбутамол
- В) беклометазон
- Г) фенотерол

2605. [T017874] ОСНОВНЫМИ ПРОТИВОВОСПАЛИТЕЛЬНЫМИ СРЕДСТВАМИ ДЛЯ ЛЕЧЕНИЯ БОЛЬНЫХ БРОНХИАЛЬНОЙ АСТМЫ ЯВЛЯЮТСЯ

- А) глюкокортикоиды
- Б) метилксантины
- В) ингибиторы фосфодиэстеразы 4
- Г) нестероидные противовоспалительные средства

2606. [T017877] БРОНХОСПАСТИЧЕСКОЕ ДЕЙСТВИЕ ОКАЗЫВАЕТ

- А) пропранолол
- Б) фенотерол
- В) беклометазон
- Г) сальбутамол

2607. [T017878] ДЛЯ ЛЕЧЕНИЯ БОЛЬНЫХ БРОНХИАЛЬНОЙ АСТМОЙ СРЕДНЕЙ СТЕПЕНИ ТЯЖЕСТИ ИСПОЛЬЗУЮТСЯ

- А) ингаляционные глюкокортикостероиды и β 2-агонисты
- Б) антибактериальные и муколитические препараты
- В) системные глюкокортикоиды и метилксантины
- Г) кромоны и антигистаминные препараты

2608. [T017885] АНТИБАКТЕРИАЛЬНАЯ ТЕРАПИЯ ПАЦИЕНТАМ С ОБОСТРЕНИЕМ ХРОНИЧЕСКОЙ ОБСТРУКТИВНОЙ БОЛЕЗНИ ЛЕГКИХ НАЗНАЧАЕТСЯ В СЛУЧАЕ

- А) увеличения объема и степени гнойности мокроты
- Б) наличия признаков острой респираторной инфекции
- В) появления сухих свистящих хрипов
- Г) длительного стажа курения

2609. [T017886] В КАЧЕСТВЕ СТАРТОВОЙ АНТИБАКТЕРИАЛЬНОЙ ТЕРАПИИ ВНЕБОЛЬНИЧНОЙ ПНЕВМОНИИ НЕТЯЖЕЛОГО ТЕЧЕНИЯ У ГОСПИТАЛИЗИРОВАННЫХ ПАЦИЕНТОВ МОЖЕТ БЫТЬ ВЫБРАН

- А) амоксициллин+клавулановая кислота
- Б) ципрофлоксацин
- В) гентамицин
- Г) тетрациклин

2610. [T017887] ПРЕПАРАТОМ, ПРОТИВОПОКАЗАННЫМ ПРИ ПИЕЛОНЕФРИТЕ В СТАДИИ ХРОНИЧЕСКОЙ ПОЧЕЧНОЙ НЕДОСТАТОЧНОСТИ, ЯВЛЯЕТСЯ

- А) гентамицин
- Б) оксациллин
- В) азитромицин
- Г) карбенициллин

2611. [T017892] УРОВЕНЬ КРЕАТИНИНА, ПРИ КОТОРОМ ПРОВОДЯТ ГЕМОДИАЛИЗ, СОСТАВЛЯЕТ _____ МКМОЛЬ/Л

- А) 700
- Б) 400
- В) 500
- Г) 600

2612. [T017896] ПРЕПАРАТОМ ВЫБОРА В ЛЕЧЕНИИ РЕВМАТОИДНОГО АРТРИТА ЯВЛЯЕТСЯ

- А) метотрексат
- Б) гидроксихлорохин
- В) лефлуномид
- Г) сульфасалазин

2613. [T017898] ПРЕПАРАТОМ ВЫБОРА ГЕННО-ИНЖЕНЕРНОЙ БИОЛОГИЧЕСКОЙ ТЕРАПИИ, ПРИМЕНЯЕМЫМ ДЛЯ ЛЕЧЕНИЯ БОЛЬНЫХ СИСТЕМНОЙ КРАСНОЙ ВОЛЧАНКОЙ С ВЫСОКОЙ ИММУНОЛОГИЧЕСКОЙ И КЛИНИЧЕСКОЙ АКТИВНОСТЬЮ, ЯВЛЯЕТСЯ

- А) белимумаб
- Б) инфликсимаб
- В) этанерцепт
- Г) адалимумаб

2614. [T017899] У БОЛЬНЫХ ХРОНИЧЕСКИМ ГАСТРИТОМ В СОЧЕТАНИИ С СЕКРЕТОРНОЙ НЕДОСТАТОЧНОСТЬЮ НАИБОЛЕЕ ЭФФЕКТИВНЫМ ЯВЛЯЕТСЯ

- А) ацидин-пепсин
- Б) альмагель
- В) ранитидин
- Г) фамотидин

**2615. [T017904] В СХЕМЕ ЛЕЧЕНИЯ ХРОНИЧЕСКОГО ПАНКРЕАТИТА
ОТСУТСТВУЮТ**

- А) желчегонные
- Б) прокинетики
- В) ингибиторы протонной помпы
- Г) ферменты

**2616. [T017909] ЭФФЕКТИВНОЙ СХЕМОЙ ЛЕЧЕНИЯ ХРОНИЧЕСКОГО
ВИРУСНОГО ГЕПАТИТА «С» ЯВЛЯЕТСЯ**

- А) пегилированный интерферон и рибавирин
- Б) интерферон и гепатопротекторы
- В) глюкокортикоиды и цитостатики
- Г) интерферон и ламивудин

**2617. [T017911] ИНТЕРФЕРОНОМ ПРОЛОНГИРОВАННОГО ДЕЙСТВИЯ
ЯВЛЯЕТСЯ**

- А) пегилированный интерферон
- Б) реаферон
- В) рибавирин
- Г) интрон

**2618. [T017912] ПРИ УГРОЗЕ ПЕЧЁНОЧНОЙ КОМЫ В ДИЕТЕ СЛЕДУЕТ
ОГРАНИЧИТЬ**

- А) белки
- Б) углеводы
- В) соль
- Г) жидкость

2619. [T017914] ПРИ РАЗВИТИИ ТЯЖЁЛОЙ ПЕЧЁНОЧНОЙ ЭНЦЕФАЛОПАТИИ ПОСТУПЛЕНИЕ БЕЛКА ОГРАНИЧИВАЮТ ДО _____ Г/СУТКИ

- А) 15
- Б) 20
- В) 30-40
- Г) 40-50

2620. [T017915] ПРОБИОТИКОМ ЯВЛЯЕТСЯ

- А) бифидумбактерин
- Б) бактистатин
- В) хилак-форте
- Г) дицетел

2621. [T017920] У БОЛЬНЫХ АРТЕРИАЛЬНОЙ ГИПЕРТЕНЗИЕЙ, ИМЕЮЩИХ ОЧЕНЬ ВЫСОКИЙ СЕРДЕЧНО-СОСУДИСТЫЙ РИСК, ОСНОВНЫМ В ЛЕЧЕНИИ ЯВЛЯЕТСЯ

- А) изменение образа жизни и немедленное начало лекарственной терапии
- Б) отказ от курения и отсрочка начала антигипертензивной терапии
- В) диетотерапия и эпизодический прием антигипертензивных препаратов
- Г) ограничение физической нагрузки и психоэмоционального напряжения

2622. [T017921] ДЛЯ ЛЕЧЕНИЯ АРТЕРИАЛЬНОЙ ГИПЕРТЕНЗИИ ПРЕПАРАТОМ ПЕРВОГО ВЫБОРА У БОЛЬНОГО С ХРОНИЧЕСКОЙ СЕРДЕЧНОЙ НЕДОСТАТОЧНОСТЬЮ ЯВЛЯЕТСЯ

- А) эналаприл
- Б) верапамил
- В) нифедипин
- Г) бисопролол

2623. [T017922] ДЛЯ ЛЕЧЕНИЯ АРТЕРИАЛЬНОЙ ГИПЕРТЕНЗИИ У БОЛЬНЫХ, ПЕРЕНЕСШИХ ИНФАРКТ МИОКАРДА БЕЗ ПРИЗНАКОВ ХРОНИЧЕСКОЙ СЕРДЕЧНОЙ НЕДОСТАТОЧНОСТИ, РЕКОМЕНДУЮТСЯ

- А) бета-адреноблокаторы, ингибиторы ангиотензинпревращающего фермента
- Б) антагонисты кальция дигидропиридинового ряда, тиазидные диуретики
- В) антагонисты рецепторов ангиотензина -2, антагонисты кальция
- Г) антагонисты альдостерона, ганглиоблокаторы

2624. [T017924] АБСОЛЮТНЫМ ПРОТИВОПОКАЗАНИЕМ ДЛЯ НАЗНАЧЕНИЯ ИНГИБИТОРОВ АНГИОТЕНЗИНПРЕВРАЩАЮЩЕГО ФЕРМЕНТА БОЛЬНЫМ АРТЕРИАЛЬНОЙ ГИПЕРТЕНЗИЕЙ ЯВЛЯЕТСЯ

- А) беременность
- Б) пожилой возраст
- В) фибрилляция предсердий
- Г) гипокалиемия

2625. [T017925] АБСОЛЮТНЫМ ПРОТИВОПОКАЗАНИЕМ ДЛЯ НАЗНАЧЕНИЯ ТИАЗИДНЫХ ДИУРЕТИКОВ БОЛЬНЫМ АРТЕРИАЛЬНОЙ ГИПЕРТЕНЗИЕЙ ЯВЛЯЕТСЯ

- А) подагра
- Б) фибрилляция предсердий
- В) атриовентрикулярная блокада
- Г) хроническая сердечная недостаточность

2626. [T017930] НАЧАЛО ДЕЙСТВИЯ КАПТОПРИЛА ПРИ СУБЛИНГВАЛЬНОМ ПРИЕМЕ 25 – 50 МГ ПРОЯВЛЯЕТСЯ ЧЕРЕЗ _____ МИНУТ

- А) 10
- Б) 30
- В) 15
- Г) 20

2627. [T017931] ГИПЕРТОНИЧЕСКИЙ КРИЗ СЧИТАЕТСЯ ОСЛОЖНЕННЫМ ПРИ НАЛИЧИИ

- А) острого нарушения мозгового кровообращения
- Б) гипертрофической кардиомиопатии
- В) инфаркта легкого
- Г) тромбоэмболии легочной артерии

2628. [T017932] ПРИ НЕОСЛОЖНЕННОМ ГИПЕРТОНИЧЕСКОМ КРИЗЕ АРТЕРИАЛЬНОЕ ДАВЛЕНИЕ ПОСЛЕ ЛЕЧЕНИЯ В ПЕРВЫЕ 2 ЧАСА ДОЛЖНО СНИЖАТЬСЯ НА _____ %

- А) 25
- Б) 15
- В) 10
- Г) 35

2629. [T017935] КОМБИНИРОВАННЫЙ ПРЕПАРАТ БЕРОДУАЛ СОДЕРЖИТ

- А) фенотерол гидробромид и ипратропиум бромид
- Б) беклометазон дипропионат и ипратропиум бромид
- В) сальбутамол и аминофиллин
- Г) формотерол и ипратропиум бромид

2630. [T017939] ВВЕДЕНИЕ ЭПИНЕФРИНА ПРИ ПРИСТУПЕ БРОНХИАЛЬНОЙ АСТМЫ ПОКАЗАНО ПРИ

- А) сочетании с анафилаксией
- Б) среднетяжелом и тяжелом обострении
- В) непереносимости ацетилсалициловой кислоты
- Г) острой вирусной инфекции

2631. [T017949] ДЕФИБРИЛЛЯЦИЯ ПРИМЕНЯЕТСЯ ПРИ

- А) фибрилляции желудочков
- Б) фибрилляции предсердий
- В) полной атрио-вентрикулярной блокаде
- Г) асистолии

2632. [T017950] АНТИБИОТИКИ ШИРОКОГО СПЕКТРА ДЕЙСТВИЯ ПРИ СЕПТИЧЕСКОМ ШОКЕ ДОЛЖНЫ БЫТЬ ВВЕДЕНЫ

- А) в течение первого часа от постановки диагноза
- Б) через 6 часов от постановки диагноза
- В) через 3 часа от постановки диагноза
- Г) только после санации очага инфекции

2633. [T017951] ПРЕДНИЗОЛОН ПРИ ИММУННЫХ ГЕМОЛИТИЧЕСКИХ АНЕМИЯХ НАЗНАЧАЮТ В ДОЗЕ _____ МГ/КГ В СУТКИ ВНУТРЬ

- А) 1-2
- Б) 3-4
- В) 0,5-1
- Г) 5-6

2634. [T017952] В ЛЕЧЕНИИ ЖЕЛЕЗОДЕФИЦИТНОЙ АНЕМИИ ГЛАВНЫМ ЯВЛЯЕТСЯ ПРИМЕНЕНИЕ

- А) таблетированных препаратов железа
- Б) мясной диеты
- В) гемотрансфузий
- Г) парентеральных препаратов железа

2635. [T017954] ЛЕЧЕНИЕ НЕЙРОЛЕЙКЕМИИ ПРИ ОСТРЫХ ЛЕЙКОЗАХ ПРОВОДЯТ _____ ВВЕДЕНИЕМ ХИМИОПРЕПАРАТОВ

- А) эндолюмбальным
- Б) внутривенным
- В) пероральным
- Г) внутримышечным

2636. [T017955] ИНСУЛИН УСИЛИВАЕТ

- А) синтез белка в мышцах и печени
- Б) катаболизм белка в мышцах и печени
- В) липолиз в адипоцитах
- Г) глюконеогенез

2637. [T017956] К ИНСУЛИНОЗАВИСИМЫМ ТКАНЯМ В ОРГАНИЗМЕ ОТНОСЯТ

- А) мышечную, жировую
- Б) хрусталик глаза
- В) соединительную ткань
- Г) клетки крови

2638. [T017957] ГИПЕРГЛИКЕМИЯ ПРИ ДЕФИЦИТЕ ИНСУЛИНА НАРАСТАЕТ В РЕЗУЛЬТАТЕ

- А) гликогенолиза
- Б) липогенеза
- В) кетогенеза
- Г) экзогенной глюкозы

2639. [T017958] РАЗВИТИЕ АБСОЛЮТНОЙ ИНСУЛИНОВОЙ НЕДОСТАТОЧНОСТИ ПРИ САХАРНОМ ДИАБЕТЕ ТИПА 1 СВЯЗАНО С

- А) аутоиммунной деструкцией В-клеток
- Б) резистентностью инсулинозависимых тканей
- В) снижением массы тела
- Г) панкреатэктомией

2640. [T017959] ОСНОВНОЙ ПРИЧИНОЙ РАЗВИТИЯ САХАРНОГО ДИАБЕТА ПРИ БОЛЕЗНИ ИНЦЕНКО-КУШИГИНА ЯВЛЯЕТСЯ

- А) усиление глюконеогенеза
- Б) деструкция В-клеток
- В) резистентность тканей к инсулину
- Г) ожирение

2641. [T017960] К ОСНОВНОМУ ПАТОГЕНЕТИЧЕСКОМУ МЕХАНИЗМУ САХАРНОГО ДИАБЕТА 2 ТИПА ОТНОСИТСЯ

- А) инсулинорезистентность и гиперинсулинемия
- Б) деструкция В-клеток
- В) ожирение
- Г) инсулинопения

2642. [T017961] ВЫСОКИЙ УРОВЕНЬ ГЛИКОЗИЛИРОВАННОГО ГЕМОГЛОБИНА ЯВЛЯЕТСЯ РЕЗУЛЬТАТОМ

- А) хронической гипергликемии
- Б) повышения вязкости крови
- В) нарушения деформируемости эритроцитов
- Г) гликозилирования белков

2643. [T017962] КЕТОАЦИДОЗ У БОЛЬНЫХ САХАРНЫМ ДИАБЕТОМ РАЗВИВАЕТСЯ В РЕЗУЛЬТАТЕ

- А) липолиза
- Б) катаболизма белков
- В) гликогенолиза
- Г) гликонеогенеза

2644. [T017963] К ОСНОВНОЙ ПРИЧИНЕ РАЗВИТИЯ ДИАБЕТИЧЕСКОЙ КЕТОАЦИДОТИЧЕСКОЙ КОМЫ ОТНОСЯТ

- А) неадекватную инсулинотерапию
- Б) оперативное вмешательство
- В) сопутствующие заболевания (пневмонию, инфаркт миокарда, пиелонефрит)
- Г) беременность

2645. [T017964] ГИПЕРОСМОЛЯРНАЯ КОМА РАЗВИВАЕТСЯ В РЕЗУЛЬТАТЕ

- А) дегидратации организма
- Б) дефицита инсулина
- В) низкого уровня глюкозы крови
- Г) инфекционного заболевания

2646. [T017965] ГИПОГЛИКЕМИЧЕСКОЕ СОСТОЯНИЕ ОБУСЛОВЛЕНО

- А) повышенным уровнем инсулина в крови
- Б) пониженным уровнем инсулина в крови
- В) гиперлипидемией
- Г) сопутствующим инфекционным заболеванием

2647. [T017966] В ОСНОВЕ ЛЕЧЕНИЯ САХАРНОГО ДИАБЕТА 1 ТИПА ЛЕЖИТ

- А) инсулинотерапия
- Б) прием пероральных сахароснижающих препаратов
- В) диетотерапия
- Г) лечебная физкультура

2648. [T017967] ИНСУЛИН УЛЬТРАКОРОТКОГО ДЕЙСТВИЯ ОКАЗЫВАЕТ ЛЕЧЕБНЫЙ ЭФФЕКТ В ТЕЧЕНИЕ _____ ЧАСОВ

- А) 2
- Б) 6
- В) 8 –12
- Г) 24

2649. [T017968] ПОНЯТИЕ «ХЛЕБНАЯ ЕДИНИЦА» ВКЛЮЧАЕТ

- А) 10 - 12 г. углеводов
- Б) 23 г. углеводов
- В) 100 г. белков
- Г) 100 г. жиров

2650. [T017969] ДОЗУ ИНСУЛИНА ПО КОЛИЧЕСТВУ ХЛЕБНЫХ ЕДИНИЦ В РАЦИОНЕ РАСЧИТЫВАЮТ ДЛЯ САХАРНОГО ДИАБЕТА

- А) тип 1
- Б) тип 2
- В) тип MODY
- Г) любого типа

2651. [T017970] ПРЕПАРАТЫ СУЛЬФОНИЛМОЧЕВИНЫ ВЛИЯЮТ НА

- А) бета-клетки
- Б) инсулинорезистентность
- В) гормоны желудочно-кишечного тракта
- Г) аппетит

**2652. [T017971] САХАРОСНИЖАЮЩЕЕ ДЕЙСТВИЕ МЕТФОРМИНА
ОБУСЛОВЛЕНО ВЛИЯНИЕМ НА**

- А) чувствительность тканей к инсулину
- Б) функцию бета-клеток
- В) аппетит
- Г) массу тела

**2653. [T017972] ВЕДУЩИМ ПАТОГЕНЕТИЧЕСКИМ МЕХАНИЗМОМ В РАЗВИТИИ
ДИАБЕТИЧЕСКОЙ РЕТИНОПАТИИ ЯВЛЯЕТСЯ**

- А) окислительный стресс
- Б) первичное поражение нервных волокон
- В) нарушение кровотока
- Г) образование тромбов

**2654. [T017973] К ОСНОВНОЙ ПРИЧИНЕ РАЗВИТИЯ ДИАБЕТИЧЕСКОЙ
МИКРОАНГИОПАТИИ ОТНОСЯТ**

- А) гипергликемию
- Б) атеросклероз
- В) наследственность
- Г) метаболические нарушения

**2655. [T017974] К ОСНОВНОЙ ПРИЧИНЕ ДИАБЕТИЧЕСКОЙ ГАНГРЕНЫ
ОТНОСЯТ**

- А) нарушение кровотока
- Б) микротравмы
- В) отморожение
- Г) гипогликемию

2656. [T017975] К ФАКТОРАМ ПРОГРЕССИРОВАНИЯ АТЕРОСКЛЕРОЗА У БОЛЬНЫХ САХАРНЫМ ДИАБЕТОМ ОТНОСЯТ

- А) инсулинорезистентность
- Б) нарушения липидного обмена
- В) гипергликемию
- Г) неправильный образ жизни

2657. [T017976] ПРИ ИНСУЛИНОРЕЗИСТЕНТНОМ СИНДРОМЕ ПРИСУТСТВУЕТ _____ ТИП ОЖИРЕНИЯ

- А) центральный
- Б) бедренно-ягодичный
- В) равномерный
- Г) умеренный

2658. [T017977] К ПРОЯВЛЕНИЯМ САХАРНОГО ДИАБЕТА 1 ТИПА ОТНОСЯТ

- А) слабость, жажду, полиурию
- Б) прибавку массы тела
- В) боли в мышцах
- Г) зуд кожи

2659. [T017978] ТЯЖЕСТЬ САХАРНОГО ДИАБЕТА ОБУСЛОВЛЕНА

- А) выраженностью осложнений
- Б) выраженностью симптомов сахарного диабета
- В) уровнем гликемии
- Г) дозой инсулина

2660. [T017979] НОРМАЛЬНЫЙ УРОВЕНЬ ГЛЮКОЗЫ НАТОЩАК В ПЛАЗМЕ КРОВИ СОСТАВЛЯЕТ ДО _____ ММОЛЬ/Л

- А) 6,0
- Б) 7,8
- В) 5,5
- Г) 10,0

2661. [T017980] ГЛИКЕМИЯ ЧЕРЕЗ 2 ЧАСА ПОСЛЕ ЕДЫ В ПЛАЗМЕ КРОВИ В НОРМЕ КОНСТАТИРУЕТСЯ ПРИ УРОВНЕ ГЛЮКОЗЫ _____ ММОЛЬ/Л

- А) до 7,8
- Б) менее 10
- В) до 5,5
- Г) более 10

2662. [T017981] НАРУШЕНИЕ ЖИРОВОГО ОБМЕНА ПРИ САХАРНОМ ДИАБЕТЕ 2 ТИПА ХАРАКТЕРИЗУЕТСЯ

- А) дислипидемией
- Б) гиперкетонемией и кетонурией
- В) гиперхолестеринемией
- Г) снижением уровня бета-липопротеидов

2663. [T017982] ОСНОВНОЙ ПРИЧИНОЙ, ПРИВОДЯЩЕЙ К ДЕКОМПЕНСАЦИИ САХАРНОГО ДИАБЕТА ТИПА 1, ЯВЛЯЕТСЯ

- А) несоответствие дозы инсулина уровню гликемии
- Б) инфекция
- В) эмоциональный стресс
- Г) физическая нагрузка

2664. [T017984] К МЕТАБОЛИЧЕСКИМ ПРИЗНАКАМ ГИПЕРОСМОЛЯРНОЙ КОМЫ ОТНОСЯТ

- А) гипергликемию и гиперосмолярность
- Б) гипернатриемию и кетоацидоз
- В) гипергликемию и кетоацидоз
- Г) гипогликемию

2665. [T017985] ПРИ САХАРНОМ ДИАБЕТЕ ЧАСТО РАЗВИВАЕТСЯ

- А) катаракта
- Б) глаукома
- В) миопия
- Г) халязион

2666. [T017986] ПРИ ДИАБЕТИЧЕСКОЙ НЕФРОПАТИИ ПОВРЕЖДАЮТСЯ

- А) капилляры клубочков
- Б) канальцы почек
- В) собирательные трубки
- Г) почечные артерии

2667. [T017987] КЛИНИЧЕСКИМ ПРИЗНАКОМ ДИАБЕТИЧЕСКОЙ НЕФРОПАТИИ ЯВЛЯЕТСЯ

- А) микроальбуминурия
- Б) гематурия
- В) полиурия
- Г) лейкоцитурия

2668. [T017988] К ЗАБОЛЕВАНИЯМ МОЧЕВЫДЕЛИТЕЛЬНОЙ СИСТЕМЫ У БОЛЬНЫХ САХАРНЫМ ДИАБЕТОМ ОТНОСИТСЯ

- А) хронический пиелонефрит
- Б) нефротический синдром
- В) гломерулонефрит
- Г) атеросклероз почечных артерий

2669. [T017989] ГИПЕРПАРАТИРЕОЗ ПРИ ХРОНИЧЕСКОЙ ПОЧЕЧНОЙ НЕДОСТАТОЧНОСТИ У БОЛЬНЫХ САХАРНЫМ ДИАБЕТОМ ХАРАКТЕРИЗУЕТСЯ

- А) спонтанными переломами
- Б) появлением трофических язв
- В) усилением болевого синдрома
- Г) гипокальциемией

2670. [T017990] ПЕРИФЕРИЧЕСКАЯ ДИАБЕТИЧЕСКАЯ НЕЙРОПАТИЯ ПРОЯВЛЯЕТСЯ

- А) снижением чувствительности
- Б) снижением силы мышц в кистях и стопах
- В) варикозным расширением вен
- Г) головокружением

2671. [T017991] АВТОНОМНАЯ ДИАБЕТИЧЕСКАЯ НЕЙРОПАТИЯ ХАРАКТЕРИЗУЕТСЯ

- А) нарушением сердечного ритма
- Б) болевым синдромом
- В) тремором конечностей
- Г) радикулопатией

2672. [T017992] ПРИ СИНДРОМЕ ДИАБЕТИЧЕСКОЙ СТОПЫ РАЗВИВАЕТСЯ

- А) сустав Шарко
- Б) варикозная язва
- В) перелом
- Г) нарушение трофики кожных покровов

2673. [T017997] ПРИ КЕТОАЦИДОТИЧЕСКОЙ И ГИПЕРОСМОЛЯРНОЙ КОМЕ РЕКОМЕНДУЕТСЯ ВВОДИТЬ

- А) гипотонический (0,45%) раствор хлорида натрия
- Б) изотонический раствор хлорида натрия
- В) 5% раствор глюкозы
- Г) гипертонические растворы

2674. [T017998] ГИДРОКАРБОНАТ НАТРИЯ ДЛЯ ЛЕЧЕНИЯ КЕТОЦИДОТИЧЕСКОЙ КОМЫ ПРИМЕНЯЮТ

- А) только при pH 7,0 и ниже
- Б) всегда
- В) в зависимости от уровня гликемии
- Г) в зависимости от уровня калия

2675. [T017999] УСЛОВИЕМ РАЗВИТИЯ САХАРНОГО ДАБЕТА 2 ТИПА ЯВЛЯЕТСЯ

- А) неправильный образ жизни
- Б) низкая масса тела
- В) аутоиммунная деструкция бета-клеток
- Г) хронический панкреатит

2676. [T018000] ДЕЙСТВИЕ ИНСУЛИНА СВЯЗАНО С

- А) анаболическим эффектом
- Б) катаболическим эффектом
- В) усилением липолиза
- Г) усилением глюконеогенеза

2677. [T018003] ПРИ ЛЕЧЕНИИ ДИАБЕТИЧЕСКОГО КЕТОАЦИДОЗА ДОЗА ИНСУЛИНА УМЕНЬШАЕТСЯ ВДВОЕ ПРИ ГЛИКЕМИИ _____ ММОЛЬ/Л

- А) 14
- Б) 10
- В) 6.0
- Г) менее 5.0

2678. [T018004] ПРИ ЛЕЧЕНИИ БОЛЬНЫХ САХАРНЫМ ДИАБЕТОМ 2 ТИПА МЕТФОРМИНОМ НЕОБХОДИМО КОНТРОЛИРОВАТЬ _____ В КРОВИ

- А) уровень молочной кислоты
- Б) уровень глюкозы
- В) уровень калия
- Г) трансаминазы

2679. [T018005] ПРИ ЛЕЧЕНИИ БОЛЬНЫХ САХАРНЫМ ДИАБЕТОМ 2 ТИПА ПРЕПАРАТАМИ СУЛЬФОНИЛМОЧЕВИНЫ ВОЗМОЖНО РАЗВИТИЕ

- А) гипогликемического состояния
- Б) кетоацидоза
- В) гиперосмолярного состояния
- Г) гиперурикемии

2680. [T018006] КЛИНИЧЕСКИЕ ПРОЯВЛЕНИЯ ГИПОГЛИКЕМИЧЕСКОГО СОСТОЯНИЯ ОБУСЛОВЛЕННЫ

- А) повышением катехоламинов в крови
- Б) снижением кортизола крови
- В) повышением глюкагона крови
- Г) повышением соматотропного гормона

2681. [T018008] ДЛЯ БОЛЬНЫХ САХАРНЫМ ДИАБЕТОМ 2 ТИПА СУТОЧНЫЙ РАЦИОН ПИТАНИЯ РАСЧИТЫВАЮТ

- А) на идеальную массу тела
- Б) на фактическую массу тела
- В) по количеству хлебных единиц
- Г) по количеству потребления углеводов

2682. [T018009] ЙОД ЯВЛЯЕТСЯ СОСТАВНОЙ ЧАСТЬЮ ГОРМОНОВ

- А) щитовидной железы
- Б) гипофиза
- В) надпочечников
- Г) половых органов

2683. [T018010] ТРАНСПОРТ ЙОДА В ЩИТОВИДНУЮ ЖЕЛЕЗУ ОСУЩЕСТВЛЯЕТСЯ

- А) активно при участии фермента
- Б) путем диффузии
- В) пассивным транспортом
- Г) с приемом пищи

2684. [T018013] ГОРМОНЫ ЩИТОВИДНОЙ ЖЕЛЕЗЫ КОНТРОЛИРУЮТ

- А) рост, развитие, энергообеспечение клеток
- Б) расщепление энергосубстратов, катаболизм клеток
- В) кальциевый обмен в клетках
- Г) углеводный обмен в клетках

2685. [T018014] ОБЪЕМ ЩИТОВИДНОЙ ЖЕЛЕЗЫ В НОРМЕ СОСТАВЛЯЕТ

- А) 18 мл – у женщин, 25 мл – у мужчин
- Б) более 25 мл независимо от пола
- В) менее 18 мл независимо от пола
- Г) менее 9 мл

2686. [T018015] ПРОДУКТОМ ПРЕВРАЩЕНИЯ РЕВЕРСИВНОГО T₃ ЯВЛЯЕТСЯ

- А) свободный T₄
- Б) общий T₃
- В) тиреоглобулин
- Г) тиреотропный гормон

2687. [T018016] ВЛИЯНИЕ ТИРЕОТРОПНОГО ГОРМОНА НА ФУНКЦИЮ ЩИТОВИДНОЙ ЖЕЛЕЗЫ ОСУЩЕСТВЛЯЕТСЯ

- А) по принципу обратной связи с уровнем йодтиронинов в крови
- Б) посредством прямой стимулирующей связи на щитовидную железу
- В) через тиреолиберин
- Г) через центральную нервную систему

2688. [T018017] ТИРЕОЛИБЕРИН СИНТЕЗИРУЕТСЯ В

- А) гипоталамусе
- Б) гипофизе
- В) щитовидной железе
- Г) коре головного мозга

2689. [T018018] СУТОЧНАЯ ПОТРЕБНОСТЬ В ЙОДЕ ВЗРОСЛОГО ЧЕЛОВЕКА СОСТАВЛЯЕТ _____ МКГ

- А) 100-150
- Б) 50-100
- В) менее 50
- Г) более 1200

2690. [T018019] ДЛЯ ВЫЯВЛЕНИЯ ДЕФИЦИТА ЙОДА В РЕГИОНЕ ИССЛЕДУЮТ

- А) экскрецию йода с мочой в группе риска
- Б) уровень тиреотропного гормона (ТТГ) в крови у населения
- В) уровень свободного Т₄ в крови
- Г) объем щитовидной железы

2691. [T018020] ДЛЯ ОЦЕНКИ РАЗМЕРОВ ЩИТОВИДНОЙ ЖЕЛЕЗЫ ИСПОЛЬЗУЮТ

- А) ультразвуковое исследование
- Б) классификацию О. В. Николаева
- В) классификацию ВОЗ (1994 г.)
- Г) классификацию ВОЗ (2001 г.)

2692. [T018021] ГИПЕРФУНКЦИЯ ЩИТОВИДНОЙ ЖЕЛЕЗЫ ПРИ ДИФФУЗНОМ ТОКСИЧЕСКОМ ЗОБЕ ОБУСЛОВЛЕНА ГИПЕРПРОДУКЦИЕЙ

- А) тиреостимулирующих иммуноглобулинов
- Б) тиреотропного гормона (ТТГ)
- В) тиреолиберина
- Г) антител к тиреоглобулину

2693. [T018022] КЛИНИЧЕСКИЕ СИМПТОМЫ ТИРЕОТОКСИКОЗА РАЗВИВАЮТСЯ

- А) при болезни Грэйвса
- Б) после операции на щитовидной железе
- В) при аутоиммунном тиреоидите
- Г) при остром тиреоидите

2694. [T018023] К ХАРАКТЕРНЫМ КЛИНИЧЕСКИМ ПРИЗНАКАМ ДИФФУЗНОГО ТОКСИЧЕСКОГО ЗОБА ОТНОСЯТ

- А) миопатию и тахикардию
- Б) гиперхолестеринемию
- В) сухость кожи
- Г) гипотонию

2695. [T018024] ПРИ СУБКЛИНИЧЕСКОМ ТИРЕОТОКСИКОЗЕ В КРОВИ ИЗМЕНЯЕТСЯ УРОВЕНЬ

- А) тиреотропного гормона (ТТГ)
- Б) трийодтиронина и тироксина (Т₃ и Т₄)
- В) тиреолиберина
- Г) тиреоглобулина

2696. [T018025] ПРИЧИНОЙ УЗЛОВОГО ТОКСИЧЕСКОГО ЗОБА ЯВЛЯЕТСЯ

- А) автономная функция клеток узлового образования
- Б) стимуляция функции клеток узлового образования иммуноглобулинами
- В) стимуляция тиреотропного гормона (ТТГ)
- Г) стимуляция тиреолиберином

2697. [T018026] ПОРАЖЕНИЕ СЕРДЦА ПРИ ТИРЕОТОКСИКОЗЕ ПРОЯВЛЯЕТСЯ

- А) фибрилляцией предсердий
- Б) брадикардией
- В) стенокардией
- Г) инфарктом миокарда

2698. [T018027] ЭНДОКРИННАЯ ОФТАЛЬМОПАТИЯ РАЗВИВАЕТСЯ В РЕЗУЛЬТАТЕ

- А) аутоиммунного процесса в ретробульбарной клетчатке
- Б) повышения тонуса глазодвигательных мышц
- В) воспалительного процесса тканей глаза
- Г) токсического влияния гормонов щитовидной железы

2699. [T018030] ПРИ ТЯЖЕЛОМ ГИПОТИРЕОЗЕ У БОЛЬНЫХ СО СТЕНОКАРДИЕЙ НЕОБХОДИМО

- А) назначить малые дозы тиреоидных гормонов
- Б) назначить тиреоидные гормоны в соответствии с общепринятыми расчетными дозами
- В) отказаться от лечения тиреоидными гормонами
- Г) назначить препараты йода

2700. [T018031] ДЛЯ ДИАГНОСТИКИ РАКА ЩИТОВИДНОЙ ЖЕЛЕЗЫ НАИБОЛЕЕ ЦЕЛЕСООБРАЗНО ПРОВЕСТИ

- А) тонкоигольную пункционную биопсию
- Б) сканирование щитовидной железы
- В) исследование уровня антител к тиреоглобулину
- Г) компьютерную томографию щитовидной железы

2701. [T018032] ПРИ АУТОИММУННОМ ТИРЕОИДИТЕ УЛЬТРАЗВУКОВАЯ КАРТИНА ХАРАКТЕРИЗУЕТСЯ

- А) диффузно неоднородной структурой
- Б) кистозными образованиями
- В) увеличением объема щитовидной железы
- Г) множественными узловыми образованиями

2702. [T018033] ДЛЯ ПЕРВИЧНОГО ГИПОТИРЕОЗА НАИБОЛЕЕ ХАРАКТЕРНО ВЫЯВЛЕНИЕ

- А) брадикардии, отеков
- Б) снижения массы тела
- В) тахикардии, потливости
- Г) увеличения щитовидной железы, тремора

2703. [T018034] ГОРМОНЫ КОРЫ НАДПОЧЕЧНИКОВ ЯВЛЯЮТСЯ ПРОИЗВОДНЫМИ

- А) стероидов
- Б) аминокислот
- В) белков
- Г) углеводов

2704. [T018035] ДЛЯ ПОСТОЯННОЙ ЗАМЕСТИТЕЛЬНОЙ ТЕРАПИИ БОЛЕЗНИ АДДИСОНА НЕОБХОДИМО ИСПОЛЬЗОВАТЬ

- А) гидрокортизон
- Б) преднизолон
- В) дексаметазон
- Г) диету с повышенным содержанием соли и углеводов

2705. [T018037] ПРИ БОЛЕЗНИ АДДИСОНА ПРИЧИНОЙ ГИПОТЕНЗИИ ЯВЛЯЕТСЯ

- А) недостаточность минералокортикоидов
- Б) повышение уровня адренокортикотропного гормона (АКТГ)
- В) снижение уровня катехоламинов
- Г) недостаточность глюкокортикоидов

2706. [T018039] КЛИНИЧЕСКИМ ПРОЯВЛЕНИЯМ ФЕОХРОМОЦИТОМЫ ЯВЛЯЕТСЯ

- А) кризовое повышение АД
- Б) ожирение
- В) гипогликемия
- Г) гиперлипидемия

2707. [T018040] БОЛЕЗНЬЮ КОННА НАЗЫВАЕТСЯ ОПУХОЛЬ _____ СЛОЯ НАДПОЧЕЧНИКОВ

- А) клубочкового
- Б) сетчатого
- В) мозгового
- Г) пучкового

2708. [T018041] В МОЗГОВОМ СЛОЕ НАДПОЧЕЧНИКОВ СИНТЕЗИРУЮТСЯ

- А) катехоламины
- Б) стероидные гормоны
- В) половые гормоны
- Г) гормоны белковой природы

2709. [T018043] АРТЕРИАЛЬНАЯ ГИПЕРТЕНЗИЯ ПРИ БОЛЕЗНИ ИЦЕНКО-КУШИНГА ЯВЛЯЕТСЯ РЕЗУЛЬТАТОМ

- А) повышенного образования глюкокортикостероидов
- Б) повышенного образования катехоламинов
- В) активности симпатической нервной системы
- Г) активности ренин-ангиотензиновой системы

2710. [T018044] ОСТЕОПОРОЗ ПРИ СИНДРОМЕ ИЦЕНКО-КУШИНГА ЯВЛЯЕТСЯ РЕЗУЛЬТАТОМ

- А) катаболических процессов в костной ткани
- Б) недостатка витамина Д
- В) повышения уровня паратгормона в крови
- Г) снижения уровня кальцитонина

2711. [T018045] НАИБОЛЕЕ ЧАСТОЙ ПРИЧИНОЙ БОЛЕЗНИ АДДИСОНА ЯВЛЯЕТСЯ

- А) аутоимунный процесс в надпочечниках
- Б) инфекция
- В) врожденная ферментопатия
- Г) травма

2712. [T018046] ПРИ БОЛЕЗНИ АДДИСОНА ПРИЧИНОЙ ГИПЕРПИГМЕНТАЦИИ КОЖИ ЯВЛЯЕТСЯ

- А) повышение уровня адренкортикотропного гормона (АКТГ)
- Б) снижение массы тела
- В) меланинпродуцирующая опухоль
- Г) гипердреналинемия

2713. [T018047] ГОРМОНОМ ПЕРЕДНЕЙ ДОЛИ ГИПОФИЗА ЯВЛЯЕТСЯ

- А) соматотропный гормон
- Б) соматолиберин
- В) антидиуретический гормон
- Г) прогестерон

2714. [T018048] К ГОРМОНАМ ГИПОТАЛАМУСА ОТНОСЯТСЯ

- А) тиреолиберин, соматостатин
- Б) тироксин, тиреотропный гормон
- В) пролактин, лютеотропный, фолликулостимулирующий гормон
- Г) гонадотропины

2715. [T018050] ВЛИЯНИЕ СОМАТОТРОПНОГО ГОРМОНА НА ТКАНИ РЕАЛИЗУЕТСЯ

- А) через инсулиноподобные факторы роста-1
- Б) через периферические гормоны
- В) через эндогенные факторы роста
- Г) непосредственно

2716. [T018051] ВЛИЯНИЕ СОМАТОТРОПНОГО ГОРМОНА НА ЛИПИДНЫЙ СПЕКТР ХАРАКТЕРИЗУЕТСЯ

- А) снижением липидов в крови
- Б) повышением липидов в крови
- В) метаболической нейтральностью
- Г) незначительным повышением триглицеридов

2717. [T018052] ВТОРИЧНЫЙ ГИПОКОРТИЦИЗМ ХАРАКТЕРИЗУЕТСЯ

- А) снижением адренокортикотропного гормона
- Б) повышением адренокортикотропного гормона
- В) повышением кортизола
- Г) повышением альдостерона

2718. [T018053] ЯВНЫМ РЕНТГЕНОЛОГИЧЕСКИМ ПРИЗНАКОМ АКРОМЕГАЛИИ ЯВЛЯЕТСЯ

- А) увеличение размеров турецкого седла
- Б) усиление сосудистого рисунка
- В) пустое турецкое седло
- Г) остеопороз стенки турецкого седла

2719. [T018054] ИНЦИДЕНТАЛОМОЙ НАДПОЧЕЧНИКОВ ЯВЛЯЕТСЯ

- А) гормональнонеактивная опухоль
- Б) феохромоцитома
- В) альдостерома
- Г) глюкокортикостерома

2720. [T018055] ДЛЯ КОНСЕРВАТИВНОГО ЛЕЧЕНИЯ ГОРМОНАЛЬНОАКТИВНЫХ ОПУХОЛЕЙ ИСПОЛЬЗУЮТСЯ

- А) аналоги соматостатина
- Б) симпатолитики
- В) цитостатики
- Г) глюкокортикостероиды

2721. [T018056] ЦЕЛЬЮ ЛЕЧЕНИЯ МИНЕРАЛОКОРТИКОИДАМИ БОЛЕЗНИ АДДИСОНА ЯВЛЯЕТСЯ

- А) коррекция АД
- Б) коррекция уровня глюкозы в крови
- В) снижение гиперпигментации
- Г) повышение уровня калия в крови

2722. [T018057] ПРИ КОНСЕРВАТИВНОМ ЛЕЧЕНИИ СИНДРОМА ИЦЕНКО-КУШИНГА ИСПОЛЬЗУЮТ

- А) блокаторы стероидогенеза
- Б) заместительную гормональную терапию
- В) цитостатики
- Г) экстракорпоральные методы лечения

2723. [T018058] К КЛИНИЧЕСКИМ ПРОЯВЛЕНИЯМ НЕСАХАРНОГО ДИАБЕТА ОТНОСЯТ

- А) полидипсию и полиурию
- Б) запах ацетона в выдыхаемом воздухе
- В) одышку
- Г) повышение АД

2724. [Т019229] БОЛЬНОМУ, ИМЕЮЩЕМУ ЛИСТОК НЕТРУДОСПОСОБНОСТИ ПО ОРВИ С 18.03 ПО 22.03. И ЯВИВШЕМУСЯ НА ПРИЕМ К УЧАСТКОВОМУ ТЕРАПЕВТУ 26.03 С ПРИЗНАКАМИ ПНЕВМОНИИ, ПОКАЗАНО

- А) продлить больничный лист с 26.03 до выздоровления с отметкой о нарушении режима
- Б) продлить больничный лист с 26.03 до выздоровления
- В) продлить больничный лист с 23.03 до выздоровления с отметкой о нарушении режима
- Г) оформить новый больничный лист

2725. [Т019230] ДАТА ЗАКРЫТИЯ ЛИСТКА НЕТРУДОСПОСОБНОСТИ ПАЦИЕНТА, ЯВИВШЕГОСЯ НА ПРИЕМ К ВРАЧУ С ОПОЗДАНИЕМ НА 5 ДНЕЙ, БУДЕТ СООТВЕТСТВОВАТЬ ДНЮ

- А) явки с отметкой о нарушении режима
- Б) когда он должен был явиться на прием
- В) когда он должен был явиться на прием с отметкой о нарушении режима
- Г) предшествующему дню явки

2726. [Т019231] ПОЛИКЛИНИКА МОЖЕТ ПРОДЛЕВАТЬ ЛИСТОК НЕТРУДОСПОСОБНОСТИ

- А) не более 10 месяцев
- Б) не более 1 месяца
- В) не более 2 месяцев
- Г) до выздоровления

2727. [Т019232] МАКСИМАЛЬНОЕ КОЛИЧЕСТВО ДНЕЙ НЕТРУДОСПОСОБНОСТИ ПРИ ОФОРМЛЕНИИ ЛИСТКА НЕТРУДОСПОСОБНОСТИ ЧАСТНОПРАКТИКУЮЩИМ ВРАЧОМ СОСТАВЛЯЕТ

- А) 15
- Б) 20
- В) 25
- Г) 30

**2728. [T019233] ВЫДАВАТЬ ЛИСТОК НЕТРУДОСПОСОБНОСТИ ИМЕЕТ ПРАВО
ВРАЧ**

- А) частной практики при наличии соответствующей лицензии
- Б) скорой медицинской помощи
- В) станции переливания крови
- Г) эпидемиолог

**2729. [T019234] ИНОСТРАННЫМ ГРАЖДАНАМ ЛИСТОК
НЕТРУДОСПОСОБНОСТИ МОЖЕТ БЫТЬ ВЫДАН**

- А) если он является работником российского предприятия
- Б) после оперативного вмешательства
- В) во всех случаях нетрудоспособности
- Г) при заболевании туберкулезом

**2730. [T019235] ЛИЦУ, ПРОЖИВАЮЩЕМУ В РАЙОНЕ ОБСЛУЖИВАНИЯ
ДРУГОГО ЛЕЧЕБНО-ПРОФИЛАКТИЧЕСКОГО УЧРЕЖДЕНИЯ, ЛИСТОК
НЕТРУДОСПОСОБНОСТИ МОЖЕТ БЫТЬ ВЫДАН**

- А) с разрешения главного врача
- Б) на общих основаниях
- В) при заболевании туберкулезом
- Г) при онкозаболевании

**2731. [T019236] УСЛОВИЕМ ВЫДАЧИ ЛИСТКА НЕТРУДОСПОСОБНОСТИ
БЕЗРАБОТНОМУ ЯВЛЯЕТСЯ НАЛИЧИЕ**

- А) документа о взятии на учет по безработице
- Б) диплома о высшем образовании
- В) диплома о среднем образовании
- Г) военного билета

2732. [T019237] ДАТОЙ ЗАКРЫТИЯ ПОЛИКЛИНИКОЙ ЛИСТКА НЕТРУДОСПОСОБНОСТИ БОЛЬНОГО, НАПРАВЛЕННОГО НА МЕДИКО-СОЦИАЛЬНУЮ ЭКСПЕРТИЗУ И ПРИЗНАННОГО ИНВАЛИДОМ, ЯВЛЯЕТСЯ ДЕНЬ

- А) предшествующий регистрации в бюро МСЭ
- Б) направления в бюро медико-социальной экспертизы
- В) освидетельствования в бюро медико-социальной экспертизы
- Г) следующий после освидетельствования в бюро медико-социальной экспертизы

2733. [T019238] К НАРУШЕНИЮ РЕЖИМА ОТНОСИТСЯ

- А) несвоевременная явка на прием
- Б) несоблюдение предписанного лечения
- В) утеря больничного листа
- Г) отказ от госпитализации

2734. [T019239] ЛИСТОК НЕТРУДОСПОСОБНОСТИ СО ВЧЕРАШНЕГО ДНЯ МОЖНО ВЫДАТЬ, ЕСЛИ

- А) подтвержден факт нетрудоспособности накануне
- Б) сохраняются признаки нетрудоспособности
- В) предшествующий день – выходной
- Г) пациент находится в отпуске

2735. [T019240] ВРЕМЕННОЙ УТРАТОЙ ТРУДОСПОСОБНОСТИ ЯВЛЯЕТСЯ СОСТОЯНИЕ, ПРИ КОТОРОМ НАРУШЕННЫЕ ФУНКЦИИ ОРГАНИЗМА, ПРЕПЯТСТВУЮЩИЕ ТРУДУ

- А) носят временный, обратимый характер
- Б) приняли стойкий необратимый характер
- В) приняли частично обратимый характер
- Г) требуют смены трудовой деятельности

2736. [Т019242] ДЛЯ ПОЛУЧЕНИЯ ЛИСТКА НЕТРУДОСПОСОБНОСТИ В МЕДУЧРЕЖДЕНИИ ПАЦИЕНТУ НЕОБХОДИМО ПРЕДЪЯВИТЬ

- А) документ, удостоверяющий личность пациента
- Б) справку с места работы
- В) документ о семейном положении
- Г) свидетельство о рождении

2737. [Т019243] ЛИСТОК НЕТРУДОСПОСОБНОСТИ МОЖЕТ БЫТЬ ВЫДАН

- А) обратившимся за медицинской помощью в медицинскую организацию, если выявлены признаки временной нетрудоспособности
- Б) проходящим медицинское освидетельствование по направлению военных комиссариатов
- В) находящимся под административным арестом
- Г) находящимся под стражей

2738. [Т019244] ЛИЦАМ, НАХОДЯЩИМСЯ В ОТПУСКЕ ПО УХОДУ ЗА РЕБЕНКОМ ДО 3-Х ЛЕТ И РАБОТАЮЩИМ НА УСЛОВИЯХ НЕПОЛНОГО РАБОЧЕГО ВРЕМЕНИ, ЛИСТОК НЕТРУДОСПОСОБНОСТИ ВЫДАЁТСЯ

- А) на общих основаниях
- Б) на 5 дней
- В) на 10 дней
- Г) на 15 дней

2739. [Т019248] БОЛЬНОМУ, ОБРАТИВШЕМУСЯ ЗА НЕОТЛОЖНОЙ ПОМОЩЬЮ В ПРИЕМНОЕ ОТДЕЛЕНИЕ СТАЦИОНАРА БЕЗ ГОСПИТАЛИЗАЦИИ ВЫДАЁТСЯ

- А) справка
- Б) листок нетрудоспособности на 1 день
- В) листок нетрудоспособности на 3 дня
- Г) листок нетрудоспособности на 5 дней

2740. [T019249] ЛИСТОК НЕТРУДОСПОСОБНОСТИ ДЛЯ ИНОГОРОДНИХ ГРАЖДАН ВЫДАЁТСЯ

- А) лечащим врачом
- Б) главным врачом поликлиники
- В) заведующим отделением
- Г) дежурным врачом

2741. [T019250] КОЛИЧЕСТВО ДНЕЙ ВРЕМЕННОЙ НЕТРУДОСПОСОБНОСТИ ПРИ ОСТРОМ БРОНХИТЕ СОСТАВЛЯЕТ

- А) 10
- Б) 5
- В) 20
- Г) 30

2742. [T019251] МАКСИМАЛЬНОЕ КОЛИЧЕСТВО ДНЕЙ, НА КОТОРОЕ МОЖЕТ БЫТЬ ВЫДАН ЛИСТОК НЕТРУДОСПОСОБНОСТИ БЕЗ ПРОВЕДЕНИЯ ВРАЧЕБНОЙ КОМИССИИ, СОСТАВЛЯЕТ

- А) 15
- Б) 5
- В) 20
- Г) 30

2743. [T019252] ПОКАЗАНИЕМ ДЛЯ ОФОРМЛЕНИЯ ЛИСТКА НЕТРУДОСПОСОБНОСТИ ЯВЛЯЕТСЯ

- А) установление острого заболевания
- Б) прохождение профилактической диспансеризации
- В) диспансеризация по поводу хронического заболевания
- Г) прохождение обследования по направлению военных комиссариатов

2744. [T019253] ПРИ НЕТРУДОСПОСОБНОСТИ, ВОЗНИКШЕЙ ВСЛЕДСТВИЕ АЛКОГОЛЬНОГО ОПЬЯНЕНИЯ, ВЫДАЕТСЯ

- А) листок нетрудоспособности на все дни с отметкой о факте опьянения
- Б) листок нетрудоспособности на 3 дня с отметкой о факте опьянения
- В) справка на все дни с отметкой о факте опьянения
- Г) справка на 3 дня с отметкой о факте опьянения

2745. [T019254] ПАЦИЕНТ С ВЫРАЖЕННЫМИ НАРУШЕНИЯМИ ФУНКЦИИ СЕРДЕЧНО-СОСУДИСТОЙ СИСТЕМЫ И ОГРАНИЧЕНИЕМ ЖИЗНЕДЕЯТЕЛЬНОСТИ 2-3 СТЕПЕНИ ПРИЗНАЕТСЯ

- А) инвалидом 2-й группы
- Б) инвалидом 1-й группы
- В) инвалидом 3-й группы
- Г) трудоспособным

2746. [T019255] ОПРЕДЕЛЯЮЩИМ ДЛЯ ВЫНЕСЕНИЯ ЗАКЛЮЧЕНИЯ О ПРИЗНАНИИ ИНВАЛИДОМ ПРИ ПРОВЕДЕНИИ МЕДИКО-СОЦИАЛЬНОЙ ЭКСПЕРТИЗЫ ЯВЛЯЕТСЯ

- А) неблагоприятный трудовой прогноз
- Б) возраст пациента
- В) допущенные дефекты в лечении
- Г) ходатайство предприятия, на котором работает больной

2747. [T019256] НЕ ЯВЛЯЕТСЯ ОБЯЗАННОСТЬЮ ВРАЧА-ТЕРАПЕВТА УЧАСТКОВОГО

- А) определение группы инвалидности
- Б) оказание медицинской помощи
- В) направление на санаторно-курортное лечение
- Г) выдача больничного листа

2748. [T019258] К ПРИЧИНЕ ВРЕМЕННОЙ НЕТРУДОСПОСОБНОСТИ ПРИ ГИПЕРТОНИЧЕСКОЙ БОЛЕЗНИ ОТНОСЯТ

- А) гипертонический криз
- Б) повышение уровня креатинина крови
- В) признаки гипертрофии миокарда левого желудочка
- Г) кардиалгию

2749. [T019260] КОЛИЧЕСТВО ДНЕЙ ВРЕМЕННОЙ НЕТРУДОСПОСОБНОСТИ ПРИ АРТЕРИАЛЬНОЙ ГИПЕРТОНИИ I СТАДИИ С КРИЗОМ I ТИПА СОСТАВЛЯЕТ

- А) 3-5
- Б) 8-10
- В) 12-14
- Г) 16-18

2750. [T019262] ОТЕК ПОДКОЖНОЙ КЛЕТЧАТКИ ШЕИ ХАРАКТЕРЕН ДЛЯ АНГИНЫ ПРИ

- А) дифтерии
- Б) агранулоцитозе
- В) инфекционном мононуклеозе
- Г) скарлатине

2751. [T019263] К ХАРАКТЕРНЫМ ИЗМЕНЕНИЯМ МИНДАЛИН ПРИ ДИФТЕРИИ ОТНОСЯТ

- А) налеты серого цвета, трудно удаляемые шпателем
- Б) налеты белого цвета, легко удаляемые шпателем
- В) гнойные фолликулы
- Г) глубокий некроз тканей

2752. [T019264] НАЛИЧИЕ МОНОНУКЛЕАРОВ В ГЕМОГРАММЕ ХАРАКТЕРНО ДЛЯ

- А) инфекционного мононуклеоза
- Б) ангины Симановского-Венсана
- В) дифтерии
- Г) острого лейкоза

2753. [T019265] УЧАСТКОВЫЙ ВРАЧ ПРИ УСТАНОВЛЕНИИ ДИАГНОЗА "ТОНЗИЛЛОФАРИНГИТ" С НАЛЕТОМ НА МИНДАЛИНАХ ОБЯЗАН НАЗНАЧИТЬ

- А) мазок из миндалин на дифтерию
- Б) анализ крови на вирус иммунодефицита человека
- В) анализ крови на реакцию Вассермана
- Г) анализ крови на реакцию Видаля

2754. [T019266] В ОБЯЗАТЕЛЬНОЕ ОБСЛЕДОВАНИЕ ПРИ ТОНЗИЛЛОФАРИНГИТЕ С ЭКССУДАТИВНЫМИ ЯВЛЕНИЯМИ НА МИНДАЛИНАХ ВХОДИТ

- А) мазок из миндалин и носа на дифтерию
- Б) анализ мочи общий
- В) биохимический анализ крови с определением антистрептолизина-О
- Г) мазок из зева и носа на стафилококк

2755. [T019267] К ОСЛОЖНЕНИЯМ ПРИ ТЯЖЕЛОМ ТЕЧЕНИИ ДИФТЕРИИ ОТНОСИТСЯ

- А) миокардит
- Б) эндокардит
- В) пиелонефрит
- Г) цистит

2756. [T019268] У ПАЦИЕНТА С ЛИХОРАДКОЙ, ГИПЕРЕМИЕЙ РОТОГЛОТКИ, ЛИМФАДЕНОПАТИЕЙ, СПЛЕНОМЕГАЛИЕЙ, ЛИМФОЦИТОЗОМ И АТИПИЧНЫМИ МОНОНУКЛЕАРАМИ СЛЕДУЕТ ЗАПОДОЗРИТЬ

- А) инфекционный мононуклеоз
- Б) грипп
- В) парагрипп
- Г) дифтерию

2757. [T019269] ПРИ НАЛИЧИИ ОСТРОЙ ЛАКУНАРНОЙ АНГИНЫ СЛЕДУЕТ ИСКЛЮЧИТЬ

- А) дифтерию
- Б) грипп
- В) парагрипп
- Г) паратонзиллярный абсцесс

2758. [T019270] ОСЛОЖНЕНИЕМ ПРИ ГРИППЕ ЯВЛЯЕТСЯ

- А) пневмония
- Б) пневмоторакс
- В) панкреатит
- Г) пиелонефрит

2759. [T019271] К ХАРАКТЕРНОМУ ПРИЗНАКУ АДЕНОВИРУСНОЙ ИНФЕКЦИИ ОТНОСИТСЯ

- А) сочетание ринофарингита и конъюнктивита с лимфоаденопатией
- Б) ангина
- В) стоматит
- Г) отит

2760. [T019272] К ХАРАКТЕРНОМУ ПРИЗНАКУ ГРИППА ОТНОСИТСЯ

- А) фебрильная лихорадка
- Б) субфебрильная лихорадка
- В) отсутствие интоксикации
- Г) постепенное начало

2761. [T019273] ВНЕЗАПНОЕ НАЧАЛО, ОЗНОБ, ГОЛОВНАЯ БОЛЬ, ВОЗБУЖДЕНИЕ, РИГИДНОСТЬ ЗАТЫЛОЧНЫХ МЫШЦ, СУДОРОГИ, ЛЕЙКОЦИТОЗ ХАРАКТЕРНЫ ДЛЯ

- А) менингита
- Б) гриппа
- В) парагриппа
- Г) острого гломерулонефрита

2762. [T019274] ПРИ СУБФЕБРИЛИТЕТЕ ДЛИТЕЛЬНОСТЬЮ 2 НЕДЕЛИ В ПЕРВУЮ ОЧЕРЕДЬ НЕОБХОДИМО ИССЛЕДОВАТЬ

- А) клинический анализ крови
- Б) сывороточное железо
- В) щелочную фосфатазу
- Г) суточную протеинурию

2763. [T019275] ТИПИЧНЫМИ ВОЗБУДИТЕЛЯМИ ФАРИНГИТОВ ЯВЛЯЮТСЯ

- А) вирусы
- Б) стафилококки
- В) гемофильная палочка
- Г) клебсиелла

2764. [T019276] СРЕДИ БАКТЕРИАЛЬНЫХ ВОЗБУДИТЕЛЕЙ ТОНЗИЛЛОФАРИНГИТА ОСНОВНЫМ ЯВЛЯЕТСЯ

- А) β -гемолитический стрептококк группы А
- Б) стафилококк
- В) пневмококк
- Г) синегнойная палочка

2765. [T019277] НАИБОЛЕЕ ЧАСТЫМ ВОЗБУДИТЕЛЕМ ВНЕБОЛЬНИЧНОЙ ПНЕВМОНИИ ЯВЛЯЕТСЯ

- А) пневмококк
- Б) клебсиелла
- В) стафилококк
- Г) легионелла

2766. [T019278] К АТИПИЧНЫМ ВОЗБУДИТЕЛЯМ ПНЕВМОНИИ ОТНОСЯТСЯ

- А) микоплазма
- Б) риновирусы
- В) аденовирусы
- Г) коронавирусы

2767. [T019279] ПНЕВМОНИЯ, РАЗВИВШАЯСЯ В ПЕРИОД ЭПИДЕМИИ ГРИППА, С БЫСТРО ПРОГРЕССИРУЮЩЕЙ ДЕСТРУКЦИЕЙ ЛЕГОЧНОЙ ТКАНИ ВЫЗВАНА

- А) стафилококком
- Б) пневмококком
- В) палочкой Фридлендера
- Г) микоплазмой

2768. [T019281] ЛЕЧЕНИЕ ВНЕБОЛЬНИЧНОЙ ПНЕВМОНИИ У ПАЦИЕНТА 77 ЛЕТ С ИШЕМИЧЕСКОЙ БОЛЕЗНЬЮ СЕРДЦА, АРТЕРИАЛЬНОЙ ГИПЕРТОНИЕЙ, САХАРНЫМ ДИАБЕТОМ, ХРОНИЧЕСКОЙ БОЛЕЗНЬЮ ПОЧЕК ПРОВОДИТСЯ В

- А) общетерапевтическом стационаре
- Б) отделении общей реанимации
- В) отделении кардиологии
- Г) амбулаторных условиях

2769. [T019282] ПРИ ПОСТАНОВКЕ ДИАГНОЗА ХРОНИЧЕСКОЙ ОБСТРУКТИВНОЙ БОЛЕЗНИ ЛЁГКИХ ПОКАЗАНО ПРОВЕДЕНИЕ

- А) спирометрии
- Б) коронарографии
- В) эхокардиографии
- Г) полисомнографии

2770. [T019283] ДЛЯ ТЯЖЕЛОЙ СТЕПЕНИ ХОБЛ ЗНАЧЕНИЕ ОФВ1 СООТВЕТСТВУЕТ

- А) $30\% < \text{ОФВ1} < 50\%$
- Б) $60\% < \text{ОФВ1} < 80\%$
- В) $\text{ОФВ1} < 30\%$
- Г) $\text{ОФВ1} < 60\%$

2771. [T019284] ПРИ ПРОВЕДЕНИИ ДИФФЕРЕНЦИАЛЬНОЙ ДИАГНОСТИКИ МЕЖДУ ХРОНИЧЕСКОЙ ОБСТРУКТИВНОЙ БОЛЕЗНЬЮ ЛЁГКИХ И ХРОНИЧЕСКИМ БРОНХИТОМ ИНФОРМАТИВНЫМ МЕТОДОМ ЯВЛЯЕТСЯ

- А) спирометрия
- Б) бронхоскопия
- В) иммунологическое исследование
- Г) рентгенография легких

2772. [T019285] ПОКАЗАНИЕМ ДЛЯ ГОСПИТАЛИЗАЦИИ ПАЦИЕНТА С ОБОСТРЕНИЕМ ХРОНИЧЕСКОЙ ОБСТРУКТИВНОЙ БОЛЕЗНИ ЛЁГКИХ ЯВЛЯЕТСЯ НАЛИЧИЕ

- А) значительного нарастания симптомов заболевания
- Б) гнойной мокроты
- В) сухих хрипов при аускультации лёгких
- Г) эпизодов свистящего дыхания

2773. [T019287] НЕКАЗЕОЗНЫМ ГРАНУЛЕМАТОЗОМ, ПОРАЖАЮЩИМ ЛИМФОУЗЛЫ И ТКАНЬ ЛЁГКИХ С ПОЛОЖИТЕЛЬНОЙ РЕАКЦИЕЙ КВЕЙМА, ЯВЛЯЕТСЯ

- А) саркоидоз
- Б) нокардиоз
- В) легионеллез
- Г) актиномикоз

2774. [T019288] ИЗМЕНЯЕМЫМ ФАКТОРОМ РИСКА ИШЕМИЧЕСКОЙ БОЛЕЗНИ СЕРДЦА ЯВЛЯЕТСЯ

- А) ожирение
- Б) пол
- В) возраст
- Г) семейный анамнез ИБС

2775. [T019290] ГИПЕРТРОФИЯ МИОКАРДА ЛЕВОГО ЖЕЛУДОЧКА ХАРАКТЕРНА ДЛЯ

- А) гипертрофической кардиомиопатии
- Б) дилатационной кардиомиопатии
- В) хронического лёгочного сердца
- Г) констриктивного перикардита

2776. [T019292] АССИМЕТРИЧНАЯ ГИПЕРТРОФИЯ МЕЖЖЕЛУДОЧКОВОЙ ПЕРЕГОРОДКИ ХАРАКТЕРНА ДЛЯ

- А) гипертрофической кардиомиопатии
- Б) дилатационной кардиомиопатии
- В) амилоидоза сердца
- Г) пролапса митрального клапана

2777. [T019293] ЧЕРЕЗ 20 ДНЕЙ ПОСЛЕ УШИВАНИЯ ЯЗВЫ ЖЕЛУДКА ПРИ ПОЯВЛЕНИИ ФЕБРИЛЬНОЙ ЛИХОРАДКИ, БОЛИ В ПРАВОМ БОКУ, ВЫСОКОМ СТОЯНИИ ПРАВОГО КУПОЛА ДИАФРАГМЫ МОЖНО ПРЕДПОЛОЖИТЬ РАЗВИТИЕ

- А) поддиафрагмального абсцесса
- Б) холангита
- В) острого холецистита
- Г) ателектаза легкого

2778. [T019294] ПИЩЕВОД БАРРЕТТА ЯВЛЯЕТСЯ ОСЛОЖНЕНИЕМ

- А) гастроэзофагеальной рефлюксной болезни
- Б) стриктур пищевода
- В) дивертикулеза пищевода
- Г) рака пищевода

2779. [T019295] ПСЕВДОМЕМБРАНОЗНЫЙ КОЛИТ ЯВЛЯЕТСЯ ОСЛОЖНЕНИЕМ ТЕРАПИИ

- А) антибиотиками
- Б) глюкокортикостероидами
- В) нестероидными противовоспалительными препаратами
- Г) ионизирующим излучением

2780. [T019296] ДИФФЕРЕНЦИАЛЬНО-ДИАГНОСТИЧЕСКИМ ПРИЗНАКОМ ЖЕЛТУХИ ПРИ ГЕМОЛИТИЧЕСКОЙ АНЕМИИ ОТ ЖЕЛТУХИ ПРИ АКТИВНОМ ЦИРРОЗЕ ПЕЧЕНИ ЯВЛЯЕТСЯ НАЛИЧИЕ

- А) ретикулоцитоза
- Б) гипербилирубинемии
- В) спленомегалии
- Г) субфебрилитета

2781. [T019297] БЕЗБОЛЕВАЯ МАКРОГЕМАТУРИЯ, ЛИХОРАДКА В ТЕЧЕНИЕ 4 МЕСЯЦЕВ, УРОВЕНЬ ГЕМОГЛОБИНА 170 Г/Л ЛИБО АНЕМИЯ, СОЭ 60 ММ/Ч У БОЛЬНОГО СТАРШЕ 45 ЛЕТ СВИДЕТЕЛЬСТВУЮТ О НАЛИЧИИ

- А) рака почки
- Б) хронического гломерулонефрита гематурического типа
- В) волчаночного гломерулонефрита
- Г) уратного нефролитиаза

2782. [T019298] К ТИПИЧНОМУ ПРОЯВЛЕНИЮ СИДЕРОПЕНИИ ОТНОСИТСЯ НАЛИЧИЕ

- А) ангулярного стоматита
- Б) пиодермии
- В) кожного зуда
- Г) телеангиоэктазий

2783. [T019299] АНЕМИЕЙ, ДЛЯ КОТОРОЙ ХАРАКТЕРНЫ ГИПОХРОМИЯ, СНИЖЕНИЕ СЫВОРОТОЧНОГО ЖЕЛЕЗА И ДЕСФЕРАЛОВОЙ ПРОБЫ, ПОВЫШЕННАЯ ЖЕЛЕЗОСВЯЗЫВАЮЩАЯ СПОСОБНОСТЬ СЫВОРОТКИ, ЯВЛЯЕТСЯ

- А) железodefицитная
- Б) гемолитическая
- В) апластическая
- Г) В12-дефицитная

2784. [T019300] ОПТИМАЛЬНЫМ МЕТОДОМ ВЫЯВЛЕНИЯ ЛИЦ ГРУППЫ РИСКА ПО ВОЗНИКНОВЕНИЮ ЗАБОЛЕВАНИЯ ЯВЛЯЕТСЯ

- А) профилактический осмотр
- Б) учет обращаемости
- В) учет случаев временной нетрудоспособности
- Г) телефонный опрос

2785. [T019301] ДИСПАНСЕРНОЕ НАБЛЮДЕНИЕ БОЛЬНОГО, ПЕРЕНЕСШЕГО ПНЕВМОНИЮ С БЛАГОПРИЯТНЫМ ИСХОДОМ СОСТАВЛЯЕТ ____ МЕС

- А) 6-12
- Б) 3-5
- В) 2
- Г) 1

2786. [T019303] БОЛЬНЫЕ ХРОНИЧЕСКОЙ ОБСТРУКТИВНОЙ БОЛЕЗНЬЮ ЛЁГКИХ СРЕДНЕЙ СТЕПЕНИ ТЯЖЕСТИ ПОДЛЕЖАТ ДИСПАНСЕРНОМУ НАБЛЮДЕНИЮ

- А) 1 раз в 6 месяцев
- Б) 1 раз в год
- В) 1 раз в 3 месяца
- Г) ежемесячно

2787. [T019304] БОЛЬНЫМ ХРОНИЧЕСКОЙ ОБСТРУКТИВНОЙ БОЛЕЗНЬЮ ЛЁГКИХ, НАХОДЯЩИМСЯ НА ДИСПАНСЕРНОМ НАБЛЮДЕНИИ, ПОКАЗАН ОСМОТР

- А) стоматолога, отоларинголога, психотерапевта, фтизиатра (по показаниям)
- Б) стоматолога и кардиолога
- В) фтизиатра и онколога
- Г) отоларинголога и кардиолога

2788. [T019305] КОЛИЧЕСТВО ЕЖЕГОДНЫХ ОСМОТРОВ ПУЛЬМОНОЛОГА В РАМКАХ ДИСПАНСЕРНОГО НАБЛЮДЕНИЯ ПАЦИЕНТОВ С ПЕРСИСТИРУЮЩЕЙ ЧАСТИЧНО КОНТРОЛИРУЕМОЙ БРОНХИАЛЬНОЙ АСТМОЙ СОСТАВЛЯЕТ

- А) 4
- Б) 3
- В) 2
- Г) 1

2789. [Т019306] КОЛИЧЕСТВО ЕЖЕГОДНЫХ ОСМОТРОВ ПАЦИЕНТОВ С ФИБРИЛЛЯЦИЕЙ ПРЕДСЕРДИЙ, ВХОДЯЩИХ В ДИСПАНСЕРНУЮ ГРУППУ НАБЛЮДЕНИЯ, СОСТАВЛЯЕТ

- А) 2
- Б) 1
- В) 3
- Г) 4

2790. [Т019307] КОЛИЧЕСТВО ЕЖЕГОДНЫХ ОСМОТРОВ БОЛЬНЫХ ХРОНИЧЕСКОЙ БОЛЕЗНЬЮ ПОЧЕК СЗБ ПРИ ДИСПАНСЕРНОМ НАБЛЮДЕНИИ СОСТАВЛЯЕТ

- А) 4
- Б) 3
- В) 2
- Г) 1

2791. [Т019308] КОЛИЧЕСТВО ЕЖЕГОДНЫХ ОСМОТРОВ БОЛЬНЫХ ХРОНИЧЕСКОЙ БОЛЕЗНЬЮ ПОЧЕК СЗА ПРИ ДИСПАНСЕРНОМ НАБЛЮДЕНИИ СОСТАВЛЯЕТ

- А) 2
- Б) 3
- В) 4
- Г) 1

2792. [Т019310] ПРЕПАРАТОМ ДЛЯ ЛЕЧЕНИЯ РЕЦИДИВИРУЮЩЕГО ФАРИНГОТОНЗИЛЛИТА ЯВЛЯЕТСЯ

- А) амоксилав
- Б) доксициклин
- В) цефазолин
- Г) ципрофлоксацин

2793. [T019311] ПРЕПАРАТОМ ДЛЯ ЛЕЧЕНИЯ ФОЛЛИКУЛЯРНОЙ АНГИНЫ У ПАЦИЕНТА 20-ТИ ЛЕТ С РЕЦИДИВИРУЮЩИМ ЗАБОЛЕВАНИЕМ ЯВЛЯЕТСЯ

- А) амоксилав
- Б) ципрофлоксацин
- В) амикацин
- Г) тетрациклин

2794. [T019312] ПРЕПАРАТОМ ВЫБОРА ДЛЯ ЛЕЧЕНИЯ ПНЕВМОНИИ У МОЛОДОГО ЧЕЛОВЕКА БЕЗ СОПУТСТВУЮЩИХ ЗАБОЛЕВАНИЙ ЯВЛЯЕТСЯ

- А) амоксициллин
- Б) цефазолин
- В) тетрациклин
- Г) эритромицин

2795. [T019313] ПРЕПАРАТОМ ДЛЯ КУПИРОВАНИЯ ФЕБРИЛЬНОЙ ЛИХОРАДКИ У ПАЦИЕНТА С ПНЕВМОНИЕЙ ЯВЛЯЕТСЯ

- А) парацетамол
- Б) аспирин
- В) нимесулид
- Г) преднизолон

2796. [T019314] ПРЕПАРАТОМ ПЕРВОГО РЯДА ДЛЯ ЭМПИРИЧЕСКОГО ЛЕЧЕНИЯ ВНЕБОЛЬНИЧНОЙ ПНЕВМОНИИ, РАЗВИВШЕЙСЯ У ПАЦИЕНТА 63 ЛЕТ, ЯВЛЯЕТСЯ

- А) амоксилав
- Б) бисептол
- В) моксифлоксацин
- Г) тетрациклин

2797. [T019315] ЭФФЕКТИВНОСТЬ АНТИБИОТИКА, НАЗНАЧЕННОГО ДЛЯ ЛЕЧЕНИЯ ВНЕБОЛЬНИЧНОЙ ПНЕВМОНИИ, ОЦЕНИВАЕТСЯ ЧЕРЕЗ ___ ЧАС.

- А) 48-72
- Б) 24
- В) 12
- Г) 6

2798. [T019316] КРИТЕРИЕМ ПРЕКРАЩЕНИЯ АНТИБАКТЕРИАЛЬНОЙ ТЕРАПИИ ПРИ ВНЕБОЛЬНИЧНОЙ ПНЕВМОНИИ ЯВЛЯЕТСЯ

- А) срок в 3 дня после нормализации температуры с назначением антибиотика в течение 7 дней
- Б) срок в 7-8 дней после нормализации температуры
- В) рассасывание пневмонической инфильтрации
- Г) исчезновение влажных хрипов

2799. [T019317] ПРИ ПНЕВМОНИЯХ, ВЫЗВАННЫХ ПНЕВМОКОККОМ, МИКОПЛАЗМОЙ И ЛЕГИОНЕЛЛОЙ, ОДИНАКОВО ЭФФЕКТИВНО ДЕЙСТВУЕТ

- А) левофлоксацин
- Б) амоксициллин
- В) цефтриаксон
- Г) ципрофлоксацин

2800. [T019318] БОЛЬНОМУ ПНЕВМОНИЕЙ С УКАЗАНИЕМ В АНАМНЕЗЕ НА АЛЛЕРГИЧЕСКУЮ РЕАКЦИЮ НА ПЕНИЦИЛЛИН СЛЕДУЕТ НАЗНАЧИТЬ

- А) кларитромицин
- Б) амоксициллин
- В) цефазолин
- Г) гентамицин

2801. [T019319] МЕДИКАМЕНТОЗНАЯ ТЕРАПИЯ ПРИ ХРОНИЧЕСКОЙ ОБСТРУКТИВНОЙ БОЛЕЗНИ ЛЁГКИХ ЛЕГКОЙ СТЕПЕНИ ВКЛЮЧАЕТ ИНГАЛЯЦИЮ

- А) холинолитиков или β_2 агонистов короткого действия по требованию
- Б) β_2 агонистов длительного действия по требованию
- В) β_2 агонистов короткого действия 4 раза в день
- Г) β_2 агонистов длительного действия 2 раза в день

2802. [T019320] ПРЕПАРАТОМ ДЛЯ ЛЕЧЕНИЯ ПАЦИЕНТА С ОБОСТРЕНИЕМ ХРОНИЧЕСКОЙ ОБСТРУКТИВНОЙ БОЛЕЗНИ ЛЁГКИХ 3 СТЕПЕНИ И ВНЕБОЛЬНИЧНОЙ ПНЕВМОНИЕЙ С УКАЗАНИЯМИ НА АЛЛЕРГИЧЕСКУЮ РЕАКЦИЮ НА ПЕНИЦИЛЛИН ЯВЛЯЕТСЯ

- А) левофлоксацин
- Б) цефтриаксон
- В) ципрофлоксацин
- Г) гентамицин

2803. [T019322] БЕРЕМЕННОЙ, СТРАДАЮЩЕЙ АРТЕРИАЛЬНОЙ ГИПЕРТОНИЕЙ, МОЖНО НАЗНАЧИТЬ

- А) допегит
- Б) эналаприл
- В) каптоприл
- Г) лозартан

2804. [T019323] ПРЕПАРАТОМ, КУПИРУЮЩИМ КОЖНЫЙ ЗУД ПРИ ХОЛЕСТАЗЕ, ЯВЛЯЕТСЯ

- А) холестерамин
- Б) гептрал
- В) эссенциале-форте
- Г) омепразол

2805. [T019324] ОБ ЭФФЕКТИВНОСТИ ТЕРАПИИ В-12 ДЕФИЦИТНОЙ АНЕМИИ НА РАННЕМ ЭТАПЕ СВИДЕТЕЛЬСТВУЕТ РАЗВИТИЕ _____ НА 7-8 ДЕНЬ ЛЕЧЕНИЯ

- А) ретикулоцитоза
- Б) ретикулоцитопении
- В) лейкоцитоза
- Г) лейкопении

2806. [T019325] РЕАБИЛИТАЦИОННАЯ ТЕРАПИЯ БОЛЬНЫМ ХРОНИЧЕСКОЙ ОБСТРУКТИВНОЙ БОЛЕЗНЬЮ ЛЁГКИХ ПОКАЗАНА ПРИ ____ СТЕПЕНИ ТЯЖЕСТИ ЗАБОЛЕВАНИЯ

- А) любой
- Б) 2
- В) 3
- Г) 4

2807. [T019327] ЧАСТОТА ПРОФИЛАКТИЧЕСКОЙ ВАКЦИНАЦИИ ОТ ГРИППА БОЛЬНЫХ ХРОНИЧЕСКОЙ ОБСТРУКТИВНОЙ БОЛЕЗНЬЮ ЛЁГКИХ ЛЕГКОЙ И СРЕДНЕЙ СТЕПЕНИ ТЯЖЕСТИ СОСТАВЛЯЕТ 1 РАЗ В

- А) год
- Б) полгода
- В) 2 года
- Г) 3 года

2808. [T019527] ВЕДУЩИМ МЕТОДОМ ДИАГНОСТИКИ ХРОНИЧЕСКОГО ГАСТРИТА ЯВЛЯЕТСЯ

- А) эндоскопия
- Б) рентгеноскопия
- В) рН - метрия
- Г) УЗИ брюшной полости

2809. [T019528] ГИГАНТСКИМИ СЧИТАЮТСЯ ЯЗВЫ РАЗМЕРОМ БОЛЕЕ ___ СМ

- А) 3
- Б) 4
- В) 5
- Г) 6

2810. [T019529] НАИБОЛЕЕ НАДЕЖНЫМ МЕТОДОМ ДЛЯ ИСКЛЮЧЕНИЯ МАЛИГНИЗАЦИИ ЯЗВЫ ЖЕЛУДКА ЯВЛЯЕТСЯ

- А) эндоскопия с биопсией
- Б) анализ кала на скрытую кровь
- В) рентгенография с бариевой взвесью
- Г) ЯМРТ – томография органов брюшной полости

2811. [T019531] В МОЧЕ МОГУТ ОПРЕДЕЛЯТЬСЯ КЛЕТКИ ШТЕРНГЕЙМЕРА–МАЛЬБИНА ПРИ

- А) пиелонефрите
- Б) гломерулонефрите
- В) амилоидозе почек
- Г) миеломной болезни

2812. [T019532] ГОЛОДНЫЕ И/ИЛИ «НОЧНЫЕ БОЛИ», ВОЗНИКАЮЩИЕ ЧЕРЕЗ 2,5–4 ЧАСА ПОСЛЕ ЕДЫ, И ИСЧЕЗАЮЩИЕ ПОСЛЕ ОЧЕРЕДНОГО ПРИЕМА ПИЩИ, ЗАСТАВЛЯЮТ ДУМАТЬ О ЯЗВЕ

- А) 12-перстной кишки
- Б) малой кривизны желудка
- В) фундального отдела желудка
- Г) нижнего отдела пищевода

2813. [T019533] ПРАВИЛЬНОЙ ПОСЛЕДОВАТЕЛЬНОСТЬЮ ДЕЙСТВИЙ ПРИ ПОДОЗРЕНИИ НА ВНЕЗАПНУЮ ОСТАНОВКУ СЕРДЦА ЯВЛЯЕТСЯ ОЦЕНКА

- А) собственной безопасности врача; оценка сознания; оценка дыхания
- Б) пульса и реакции зрачков на свет; оценка ранних трупных признаков
- В) роговичного (корнеального) рефлекса и симптома «кошачьего зрачка»
- Г) температуры тела, оценка наличия трупных пятен и трупного окоченение

2814. [T019534] ПОД ОСТРЫМ КОРОНАРНЫМ СИНДРОМОМ ПОНИМАЮТ ГРУППУ КЛИНИЧЕСКИХ ПРИЗНАКОВ ИЛИ СИМПТОМОВ, ПОЗВОЛЯЮЩИХ ПОДОЗРЕВАТЬ

- А) инфаркт миокарда или нестабильную стенокардию
- Б) стабильную стенокардию напряжения или впервые возникшую стенокардию
- В) постинфарктный кардиосклероз или хроническую аневризму левого желудочка
- Г) жизнеугрожающие нарушения ритма и проводимости

2815. [T019535] ПОД СИНКОПАЛЬНЫМ СОСТОЯНИЕМ ПОНИМАЮТ

- А) преходящую потерю сознания вследствие общей гипоперфузии мозга
- Б) обратимую потерю сознания вследствие эпилептического припадка или психогенной причины
- В) преходящую потерю сознания вследствие травматического повреждения головного мозга
- Г) глубокое угнетение функции цнс вследствие экзогенной интоксикации

2816. [T019536] НАИБОЛЕЕ ЧАСТО ПРИ РЕВМАТОИДНОМ АРТРИТЕ ПОРАЖАЮТСЯ

- А) проксимальные межфаланговые суставы
- Б) коленные суставы
- В) первые пястно-фаланговые суставы стоп и кистей
- Г) суставы поясничного и шейного отделов позвоночника

2817. [T019537] ПРИ ОСТЕОАРТРИТЕ РАЗВИВАЮТСЯ УЗЕЛКИ БУШАРА НА

- А) проксимальных межфаланговых суставах кисти
- Б) 1 и 2 дистальных межфаланговых суставах кисти
- В) всех плюснефаланговых суставах симметрично
- Г) первых плюснефаланговых суставах симметрично

2818. [T019539] НАИБОЛЕЕ ХАРАКТЕРНЫМ ПОРАЖЕНИЕМ ПОЧЕК ПРИ СИСТЕМНОЙ КРАСНОЙ ВОЛЧАНКЕ ЯВЛЯЕТСЯ РАЗВИТИЕ

- А) гломерулонефрита
- Б) мочекаменной болезни
- В) хронического пиелонефрита
- Г) вторичного амилоидоза

2819. [T019540] ВЕДУЩИМ (ГЛАВНЫМ) МЕХАНИЗМОМ РАЗВИТИЯ СТЕНОКАРДИИ ПРИНЦМЕТАЛА ЯВЛЯЕТСЯ

- А) коронароспазм
- Б) стенозирующий атеросклероз
- В) атеротромбоз коронарных сосудов
- Г) артериальная гипертензия

2820. [T019542] ПАТОГНОМОНИЧНЫМ ЭХОКАРДИОГРАФИЧЕСКИМ КРИТЕРИЕМ СИСТОЛИЧЕСКОЙ ДИСФУНКЦИИ ЛЕВОГО ЖЕЛУДОЧКА ЯВЛЯЕТСЯ

- А) снижение фракции выброса левого желудочка
- Б) умеренно выраженная гипертрофия левого желудочка
- В) аномальный ток крови из левого желудочка в левое предсердие
- Г) увеличение передне-заднего размера левого предсердия

2821. [T019543] БИОХИМИЧЕСКИМ МАРКЕРОМ ХРОНИЧЕСКОЙ СЕРДЕЧНОЙ НЕДОСТАТОЧНОСТИ ЯВЛЯЕТСЯ

- А) мозговой натрийуретический пептид
- Б) белок, связывающий жирные кислоты
- В) высокочувствительный тропонин I
- Г) МВ-фракция креатинфосфокиназы

2822. [T019544] К СИНКОПАЛЬНЫМ СОСТОЯНИЯМ ОТНОСЯТ

- А) обмороки
- Б) комы I и II ст.
- В) панические атаки
- Г) транзиторные ишемические атаки

2823. [T019545] НАИБОЛЕЕ ЧАСТОЙ ПРИЧИНОЙ ОСТРОЙ СЕРДЕЧНОЙ НЕДОСТАТОЧНОСТИ ЯВЛЯЕТСЯ

- А) ишемическая болезнь сердца
- Б) дилатационная кардиомиопатия
- В) острый вирусный миокардит
- Г) гипертрофическая кардиомиопатия

2824. [T019546] КРОВОХАРКАНИЕ ЯВЛЯЕТСЯ ПРИЗНАКОМ

- А) инфарктной пневмонии
- Б) идиопатического фиброзирующего альвеолита
- В) острого инфаркта миокарда
- Г) обострения хронического бронхита

2825. [T019548] БРОНХОДИЛАТАЦИОННЫЙ ТЕСТ СЧИТАЕТСЯ ПОЛОЖИТЕЛЬНЫМ, ЕСЛИ ПОСЛЕ ИНГАЛЯЦИИ БРОНХОДИЛАТАТОРА КОЭФФИЦИЕНТ БРОНХОДИЛАТАЦИИ (КБД) ДОСТИГАЕТ ИЛИ ПРЕВЫШАЕТ _____ %

- A) 15
- Б) 38
- В) 20
- Г) 55

2826. [T019549] ОСНОВНЫМИ ПРЕПАРАТАМИ ДЛЯ ЛЕЧЕНИЯ БОЛЕЗНИ УИПЛА ЯВЛЯЮТСЯ

- A) антибиотики
- Б) антацидные препараты
- В) атисекреторные препараты
- Г) глюкокортикоиды

2827. [T019550] МЕТОДОМ ВЫБОРА ПРИ ПОДГОТОВКЕ К ФИБРОКОЛОНОСКОПИИ ЯВЛЯЕТСЯ

- A) макрогол
- Б) очистительная клизма
- В) очистительная клизма в сочетании со слабительным
- Г) 3-х дневное голодание

2828. [T019551] ДЛЯ ПОДАВЛЕНИЯ АКТИВНОСТИ ПОДЖЕЛУДОЧНОЙ ЖЕЛЕЗЫ ПРИМЕНЯЕТСЯ

- A) апротинин
- Б) полиметилсилоксана полигидрат
- В) магна гидроксида+алгелдрат
- Г) окспренолол

2829. [T019552] БОЛЬНОЙ С НЕФРОТИЧЕСКИМ СИНДРОМОМ ДОЛЖЕН ПОЛУЧАТЬ В СУТКИ _____ СОЛИ

- А) 1-3грамма
- Б) 5-6 граммов
- В) 8-9 граммов
- Г) Более 10 граммов

2830. [T019553] МИНИМАЛЬНАЯ ДЛИТЕЛЬНОСТЬ ЛЕЧЕНИЯ ХРОНИЧЕСКОГО ГЛОМЕРУЛОНЕФРИТА СОСТАВЛЯЕТ

- А) 6 месяцев
- Б) 5 месяцев
- В) 2 месяца
- Г) 7-10 дней

2831. [T019559] ПРЕПАРАТОМ ВЫБОРА В ЛЕЧЕНИИ ДЕРМАТОМИОЗИТА ЯВЛЯЕТСЯ

- А) преднизолон
- Б) амтолметина гуацил
- В) лерканидипин
- Г) кальция карбонат с холекальциферолом

2832. [T019560] В ОСТРОМ ПЕРИОДЕ ПОДАГРИЧЕСКОГО АРТРИТА НЕ НАЗНАЧАЮТ

- А) аллопуринол
- Б) метилпреднизолон
- В) ацеклоклофенак
- Г) моноклональные антитела у интрелейкину 1 β (канакинумаБ)

2833. [T019561] ДЛЯ ВТОРИЧНОЙ КРУГЛОГОДИЧНОЙ ПРОФИЛАКТИКИ РЕВМАТИЧЕСКОЙ ЛИХОРАДКИ ИСПОЛЬЗУЮТ

- А) экстенциллин
- Б) кларитромицин
- В) ацетилсалициловую кислоту
- Г) ципрофлоксацин

2834. [T019562] НАИБОЛЕЕ ТИПИЧНЫМИ И СЕРЬЕЗНЫМИ ОСЛОЖНЕНИЯМИ ТРОМБОЛИТИЧЕСКОЙ ТЕРАПИИ ЯВЛЯЮТСЯ

- А) кровотечения
- Б) аллергические реакции
- В) разрывы миокарда
- Г) инфекционные заболевания

2835. [T019563] НАИБОЛЕЕ ТИПИЧНЫМ ПОБОЧНЫМ ЭФФЕКТОМ ПРИМЕНЕНИЯ АМИОДАРОНА ЯВЛЯЕТСЯ

- А) дисфункция щитовидной железы
- Б) синдром Стивенса-Джонсона
- В) остановка синусового узла
- Г) острый инфаркт миокарда

2836. [T019564] ПАЦИЕНТАМ С ФИБРИЛЛЯЦИЕЙ ПРЕДСЕРДИЙ И ВЫСОКИМ РИСКОМ ТРОМБОЭМБОЛИЧЕСКИХ ОСЛОЖНЕНИЙ/ИНСУЛЬТА (2 И БОЛЕЕ БАЛЛОВ ПО ШКАЛЕ CHA2DS2-VASC ДЛЯ МУЖЧИН, 3 И БОЛЕЕ БАЛЛОВ – ДЛЯ ЖЕНЩИН) ПОКАЗАН ПРИЕМ

- А) непрямых антикоагулянтов
- Б) двойной антиагрегантной терапии
- В) блокаторов медленных кальциевых каналов
- Г) ацетилсалициловой кислоты

2837. [T019565] АБСОЛЮТНЫМ ПРОТИВОПОКАЗАНИЕМ ДЛЯ ПРОВЕДЕНИЯ ТРОМБОЛИТИЧЕСКОЙ ТЕРАПИИ ЯВЛЯЕТСЯ

- А) расслаивающая аневризма аорты
- Б) беременность и первая неделя после родов
- В) прием антагонистов витамина К
- Г) травматическая и длительная сердечно-легочная реанимация

2838. [T019566] К НЕРАЦИОНАЛЬНЫМ КОМБИНАЦИЯМ АНГИГИПЕРТЕНЗИВНЫХ ПРЕПАРАТОВ ОТНОСЯТ СОЧЕТАНИЕ

- А) бета-адреноблокатора и недигидропиридинового блокатора медленных кальциевых каналов
- Б) дигидропиридинового блокатора медленных кальциевых каналов и тиазидного диуретика
- В) ингибитора ангиотензинпревращающего фермента и дигидропиридинового блокатора медленных кальциевых каналов
- Г) дигидропиридинового блокатора медленных кальциевых каналов и блокатора рецепторов к ангиотензину II

2839. [T019567] ПАЦИЕНТУ С ОТЕКОМ ЛЕГКИХ, РАЗВИВШЕМОУСЯ НА ФОНЕ ПАРОКСИЗМА ФИБРИЛЛЯЦИИ ПРЕДСЕРДИЙ, ПОКАЗАНО НАЗНАЧЕНИЕ

- А) электрокардиоверсии
- Б) в/в введения нитроглицерина
- В) в/в введения метопролола
- Г) постановки временной электрокардиостимуляции

2840. [T019568] СРЕДСТВОМ ПЕРВОГО ВЫБОРА ПРИ ПРОВЕДЕНИИ БАЗОВОЙ СЕРДЕЧНО-ЛЕГОЧНОЙ РЕАНИМАЦИИ ЯВЛЯЕТСЯ

- А) эпинефрин
- Б) преднизолон
- В) натрия гидрокарбонат
- Г) кальция хлорид

2841. [T019569] ДЛЯ ЛЕЧЕНИЯ ПАРОКСИЗМАЛЬНЫХ НАДЖЕЛУДОЧКОВЫХ ТАХИКАРДИЙ ПРИ СИНДРОМЕ ВОЛЬФА–ПАРКИНСОНА–ВАЙТА НАИЛУЧШИМ СРЕДСТВОМ СЧИТАЕТСЯ

- А) амиодарон
- Б) новокаинамид
- В) пропafenон
- Г) анаприлин

2842. [T019570] ПЕРВОНАЧАЛЬНАЯ ОЦЕНКА ЭФФЕКТИВНОСТИ ТЕРАПИИ ВНЕБОЛЬНИЧНОЙ ПНЕВМОНИИ ДОЛЖНА ПРОВОДИТЬСЯ ЧЕРЕЗ _____ ЧАСОВ ПОСЛЕ НАЧАЛА ЛЕЧЕНИЯ

- А) 48-72
- Б) 24-48
- В) 72-96
- Г) 96-120

2843. [T019572] У БОЛЬНОГО С ЧАСТЫМИ ОБОСТРЕНИЯМИ ХОБЛ И ПОСТБРОНХОДИЛАТАЦИОННЫМ ОФВ1<50% ОТ ДОЛЖНОГО ПОКАЗАНО НАЗНАЧЕНИЕ

- А) пролонгированных бронхолитиков + ингаляционных глюкокортикостероидов
- Б) в/в введения теofilлинов (эуфиллина) + ингаляционных холинолитиков
- В) антибактериальных препаратов + короткодействующих бронхолитиков
- Г) короткодействующих бронхолитиков + в/в глюкокортикоидов

2844. [T019573] К ПРЕПАРАТАМ ВТОРОЙ СТУПЕНИ ТЕРАПИИ БРОНХИАЛЬНОЙ АСТМЫ, КОНТРОЛИРУЮЩИХ ТЕЧЕНИЕ ЗАБОЛЕВАНИЯ, ОТНОСЯТ

- А) ингаляционные глюкокортикоиды
- Б) β_2 - агонисты короткого действия по потребности
- В) теофиллин замедленного высвобождения
- Г) β_2 - агонисты длительного действия

2845. [T019574] ИНТЕНСИВНОСТЬ И СРОКИ РЕАБИЛИТАЦИИ ПАЦИЕНТОВ С ИНФАРКТОМ МИОКАРДА НЕ ОПРЕДЕЛЯЮТСЯ

- А) типом медицинского учреждения
- Б) объемом поражения сердечной мышцы
- В) видом осложнений инфаркта миокарда
- Г) наличием постинфарктной стенокардии

2846. [T019575] ВЕДУЩИМ ФАКТОРОМ РИСКА РАЗВИТИЯ СЕРДЕЧНО-СОСУДИСТЫХ (ИШЕМИЧЕСКАЯ БОЛЕЗНЬ СЕРДЦА, ХРОНИЧЕСКАЯ СЕРДЕЧНАЯ НЕДОСТАТОЧНОСТЬ), ЦЕРЕБРОВАСКУЛЯРНЫХ (ИШЕМИЧЕСКИЙ ИЛИ ГЕМОРАГИЧЕСКИЙ ИНСУЛЬТ, ТРАНЗИТОРНАЯ ИШЕМИЧЕСКАЯ АТАКА) И ПОЧЕЧНЫХ (ХРОНИЧЕСКАЯ БОЛЕЗНЬ ПОЧЕК) ЗАБОЛЕВАНИЙ В РОССИЙСКОЙ ФЕДЕРАЦИИ ЯВЛЯЕТСЯ

- А) артериальная гипертензия
- Б) малоподвижный образ жизни
- В) избыточная масса тела (ожирение)
- Г) повышенное потребление в пищу поваренной соли (хлорида натрия)

2847. [T019576] ВЕДУЩЕЙ ПРИЧИНОЙ СМЕРТНОСТИ НАСЕЛЕНИЯ В РОССИЙСКОЙ ФЕДЕРАЦИИ ЯВЛЯЮТСЯ

- А) болезни системы кровообращения
- Б) злокачественные новообразования
- В) внешние причины, в том числе травмы
- Г) болезни системы органов пищеварения

2848. [T019677] К МАЛОВЕРОЯТНЫМ КЛИНИЧЕСКИМ СИМПТОМАМ ПРИ ОБОСТРЕНИИ ХРОНИЧЕСКОГО ПИЕЛОНЕФРИТА ОТНОСЯТ

- А) отеки
- Б) лихорадку
- В) боли в поясничной области
- Г) частое мочеиспускание

2849. [T019680] НАИБОЛЕЕ ВАЖНЫМ ИССЛЕДОВАНИЕМ ДЛЯ ДИАГНОСТИКИ ХРОНИЧЕСКОЙ ОБСТРУКТИВНОЙ БОЛЕЗНИ ЛЕГКИХ ЯВЛЯЕТСЯ

- А) спирометрия
- Б) бронхоскопия
- В) пикфлоуметрия
- Г) бронхография

2850. [T019681] ПОКАЗАТЕЛЯМИ, ХАРАКТЕРНЫМИ ДЛЯ ХРОНИЧЕСКОЙ ОБСТРУКТИВНОЙ БОЛЕЗНИ ЛЕГКИХ СРЕДНЕЙ ТЯЖЕСТИ, ЯВЛЯЮТСЯ

- А) ОФВ1/ФЖЕЛ <70%, ОФВ1 = 50-80%
- Б) ОФВ1/ФЖЕЛ <70%, ОФВ1 >80%
- В) ОФВ1/ФЖЕЛ <70%, ОФВ1 = 30-50%
- Г) ОФВ1/ФЖЕЛ <70%, ОФВ1 <80%

2851. [T019682] ДЛЯ НЕЙРОЦИРКУЛЯТОРНОЙ ДИСТОНИИ ХАРАКТЕРНА ОТРИЦАТЕЛЬНАЯ ПРОБА С

- А) нитроглицерином
- Б) обзиданом
- В) хлористым калием
- Г) гипервентиляцией

2852. [T019683] ЗНАЧИМЫМ ПОКАЗАТЕЛЕМ ДЛЯ ДИАГНОСТИКИ ИНФЕКЦИОННОГО ЭНДОКАРДИТА ПО ДАННЫМ ЭХО-КГ ИССЛЕДОВАНИЯ ВЫСТУПАЕТ

- А) вегетация на клапанах
- Б) высокое давление наполнения левого желудочка
- В) наличие диастолической дисфункции
- Г) наличие систолической дисфункции

2853. [T019684] НАИБОЛЕЕ ЧАСТЫМ ОСЛОЖНЕНИЕМ, ВОЗНИКАЮЩИМ В ПЕРВЫЕ ЧАСЫ ОСТРОГО ИНФАРКТА МИОКАРДА, ЯВЛЯЕТСЯ

- А) нарушение ритма
- Б) отек легких
- В) кардиогенный шок
- Г) острая сердечно-сосудистая недостаточность

2854. [T019685] ДОСТОВЕРНЫМ КРИТЕРИЕМ ИШЕМИИ МИОКАРДА ПРИ ВЕЛОЭРГОМЕТРИИ СЛУЖИТ

- А) депрессия ST более чем на 2 мм
- Б) подъем сегмента ST более чем на 2 мм
- В) появление отрицательных зубцов T
- Г) депрессия ST более чем на 1 мм

2855. [T019687] СПЕЦИФИЧЕСКИМ ИММУНОГЛОБУЛИНОМ, ПОДТВЕРЖДАЮЩИМ НАЛИЧИЕ У БОЛЬНОГО БРОНХИАЛЬНОЙ АСТМЫ, ЯВЛЯЕТСЯ

- А) Ig E
- Б) Ig M
- В) Ig A
- Г) Ig G

2856. [T019688] К ИНФОРМАТИВНЫМ МЕТОДАМ ДИАГНОСТИКИ ПНЕВМОНИИ ОТНОСЯТ

- А) рентгенографическое исследование органов грудной клетки
- Б) спирометрию
- В) бронхоскопию
- Г) бронхографию

2857. [T019689] ПОКАЗАНИЕМ К ПЛАНОВОЙ ФИБРОГАСТРОСКОПИИ ЯВЛЯЕТСЯ

- А) обострение хронического гастрита
- Б) острый холецистит
- В) дёгтеобразный стул
- Г) желудочное кровотечение

2858. [T019690] ЧАЩЕ ГЕМАТУРИЯ МОЖЕТ РАЗВИТЬСЯ ПРИ ЛЕЧЕНИИ

- А) варфарином
- Б) лизиноприлом
- В) конкором
- Г) ивабрадином

2859. [T019691] ПРИ ПРОВЕДЕНИИ ПРОБЫ ЗИМНИЦКОГО НЕОБХОДИМО

- А) исключить избыточное потребление жидкости
- Б) соблюдать строгую диету с исключением соли
- В) ограничить физическую активность
- Г) ограничить употребление белковой пищи

2860. [T019692] АБСОЛЮТНЫМ ПРОТИВОПОКАЗАНИЕМ К КОЛОНОСКОПИИ ЯВЛЯЕТСЯ

- А) декомпенсированная сердечная недостаточность
- Б) тяжелая форма неспецифического язвенного колита
- В) острый парапроктит
- Г) кровоточащий геморрой

2861. [T019694] ЛИЦАМ В ВОЗРАСТЕ ОТ 25 ЛЕТ ДО 55 ЛЕТ С ИНДЕКСОМ МАССЫ ТЕЛА 30 КГ/М2 И ВЫШЕ ПРИ НЕЭФФЕКТИВНОСТИ ДИЕТОТЕРАПИИ МОЖНО НАЗНАЧИТЬ

- А) орлистат
- Б) метформин
- В) пиоглитазон
- Г) манинил

2862. [T019695] СТАРТОВАЯ АНТИБАКТЕРИАЛЬНАЯ ТЕРАПИЯ ПНЕВМОНИИ ЛЕГКОЙ СТЕПЕНИ ТЯЖЕСТИ У ЛИЦ МОЛОДОГО ВОЗРАСТА В АМБУЛАТОРНО-ПОЛИКЛИНИЧЕСКИХ УСЛОВИЯХ ВКЛЮЧАЕТ

- А) макролиды нового поколения
- Б) оральные цефалоспорины II поколения
- В) фторхинолоны
- Г) аминогликозиды

2863. [T019697] К ПРЕПАРАТАМ ПЕРВОГО РЯДА ДЛЯ ЛЕЧЕНИЯ ОБОСТРЕНИЯ ХРОНИЧЕСКОГО ПИЕЛОНЕФРИТА В АМБУЛАТОРНЫХ УСЛОВИЯХ ОТНОСИТСЯ

- А) ципрофлоксацин
- Б) бисептол
- В) метронидазол
- Г) рифаксимин

2864. [T019698] БОЛЬНЫМ С АРТЕРИАЛЬНОЙ ГИПЕРТЕНЗИЕЙ ПРИ НАЛИЧИИ БРАДИКАРДИИ ПОКАЗАНО НАЗНАЧЕНИЕ

- А) дигидропиридиновых антагонистов кальция
- Б) бета-адреноблокаторов
- В) верапамила
- Г) дилтиазема

2865. [T019699] БОЛЬНЫМ С АРТЕРИАЛЬНОЙ ГИПЕРТЕНЗИЕЙ ПРИ НАЛИЧИИ ГИПЕРКАЛИЕМИИ (K+ 6,4 ММОЛЬ/Л) ПРОТИВОПОКАЗАН

- А) лизиноприл
- Б) аплодимин
- В) бисопролол
- Г) индапамид

2866. [T019700] ОСНОВНОЙ ГРУППОЙ ПРЕПАРАТОВ ДЛЯ ЛЕЧЕНИЯ БОЛЬНЫХ ХРОНИЧЕСКОЙ ОБСТРУКТИВНОЙ БОЛЕЗНЬЮ ЛЕГКИХ ЯВЛЯЮТСЯ

- А) ингаляционные пролонгированные М-холинолитики
- Б) ингаляционные пролонгированные бета2-агонисты
- В) пероральные глюкокортикостероиды
- Г) пролонгированный теофиллин

2867. [T019701] ДИСПАНСЕРНОМУ БОЛЬНОМУ СО СТАБИЛЬНОЙ СТЕНОКАРДИЕЙ НАПРЯЖЕНИЯ ДЛЯ КУПИРОВАНИЯ АНГИНОЗНОГО ПРИСТУПА УЧАСТКОВЫЙ ВРАЧ РЕКОМЕНДУЕТ

- А) короткодействующий изосорбида динитрат
- Б) изосорбида 5 мононитрат
- В) верапамил
- Г) бисопролол

2868. [T019703] ДИСПАНСЕРНОМУ БОЛЬНОМУ СО СТАБИЛЬНОЙ СТЕНОКАРДИЕЙ НАПРЯЖЕНИЯ НАЗНАЧАЕТСЯ АЦЕТИЛСАЛИЦИЛОВАЯ КИСЛОТА В ДОЗЕ _____ МГ/СУТ

- А) 75-150
- Б) 25-50
- В) 325-500
- Г) 500-1500

2869. [T019704] К СПЕЦИФИЧЕСКИМ ПОБОЧНЫМ ДЕЙСТВИЯМ ИНГИБИТОРОВ АНГИОТЕНЗИНПРЕВРАЩАЮЩЕГО ФЕРМЕНТА ОТНОСЯТ

- А) сухой кашель
- Б) покраснение лица
- В) сердцебиение
- Г) кожную сыпь

2870. [T019708] ФИЗИЧЕСКАЯ РЕАБИЛИТАЦИЯ БОЛЬНЫХ ВТОРЫМ РЕАБИЛИТАЦИОННЫМ КЛАССОМ В ПОДОСТРЫЙ ПЕРИОД ИНФАРКТА МИОКАРДА ВКЛЮЧАЕТ КРАТКОВРЕМЕННОЕ

- А) (до 10 мин) участие в несостязательных спортивных играх (волейбол, настольный теннис, бадминтон)
- Б) (до 20 мин) участие в несостязательных спортивных играх (волейбол, настольный теннис, бадминтон)
- В) (до 30 мин) участие в соревнованиях (хоккей, большой теннис, бег трусцой)
- Г) (до 10 мин) участие в соревнованиях (бег трусцой)

2871. [T019709] ПРОТИВОПОКАЗАНИЕМ ДЛЯ НАПРАВЛЕНИЯ В САНАТОРИЙ НА РЕАБИЛИТАЦИЮ ПАЦИЕНТОВ, ПЕРЕНЕСШИХ ОСТРЫЙ ИНФАРКТ МИОКАРДА, ЯВЛЯЕТСЯ СЕРДЕЧНАЯ НЕДОСТАТОЧНОСТЬ

- А) выше второго функционального класса, а при аневризме сердца – первого функционального класса
- Б) выше первого функционального класса
- В) первого функционального класса и синусовая тахикардия
- Г) второго функционального класса и единичные предсердные экстрасистолы

2872. [T019711] ЭФФЕКТИВНОСТЬ ЛЕЧЕНИЯ ПИЩЕВОЙ АЛЛЕРГИИ В ПЕРВУЮ ОЧЕРЕДЬ ОПРЕДЕЛЯЕТ

- А) диета
- Б) лекарственная терапия
- В) фитотерапия
- Г) иглорефлексотерапия

2873. [T019712] НАИБОЛЬШЕЕ КОЛИЧЕСТВО КАЛИЯ СОДЕРЖИТСЯ В 100 Г

- А) картофеля
- Б) цветной капусты
- В) моркови
- Г) яблок

2874. [T019713] ИСТОЧНИКОМ ХОРОШО УСВАИВАЕМОГО КАЛЬЦИЯ ЯВЛЯЮТСЯ

- А) молоко и молочные продукты
- Б) овощи и фрукты
- В) зерновые, бобовые продукты
- Г) мясо и мясные продукты

2875. [T019714] ДИСПАНСЕРНОМУ ПАЦИЕНТУ ПЕРЕД НАПРАВЛЕНИЕМ НА САНАТОРНО-КУРОРТНОЕ ЛЕЧЕНИЕ НЕОБХОДИМО

- А) пройти обследование
- Б) пролечиться в отделении реабилитации
- В) пролечиться в дневном стационаре
- Г) проконсультироваться в центре здоровья

2876. [T019715] К СРЕДСТВАМ ЛЕЧЕБНОЙ ФИЗКУЛЬТУРЫ ОТНОСЯТ

- А) физические упражнения и массаж
- Б) занятия спортом
- В) аэробику
- Г) сеансы релаксации

2877. [T019716] ПРИ НАЗНАЧЕНИИ ЛЕЧЕБНОЙ ФИЗКУЛЬТУРЫ ВРАЧ ДОЛЖЕН УКАЗАТЬ

- А) специальные упражнения, решающие лечебные задачи
- Б) время выполнения упражнений
- В) темп выполнения упражнений
- Г) время отдыха после занятий

2878. [Т019717] К ДВИГАТЕЛЬНЫМ РЕЖИМАМ В САНАТОРИИ ОТНОСЯТ

- А) щадящий и щадяще-тренирующий
- Б) палатный
- В) свободный
- Г) стационарный

2879. [Т019720] К ФИЗИЧЕСКИМ УПРАЖНЕНИЯМ ПО СТЕПЕНИ ДВИГАТЕЛЬНОЙ АКТИВНОСТИ ОТНОСЯТСЯ

- А) активные и пассивные
- Б) гимнастические
- В) идеомоторные
- Г) дренажные

2880. [Т019721] ПАССИВНЫМИ НАЗЫВАЮТ УПРАЖНЕНИЯ, ВЫПОЛНЯЕМЫЕ

- А) с помощью инструктора без волевого усилия больного
- Б) на велотренажере
- В) с помощью инструктора при выраженном волевом усилии больного
- Г) мысленно (идеомоторные)

2881. [Т019722] К ДЫХАТЕЛЬНЫМ УПРАЖНЕНИЯМ В ЛЕЧЕБНОЙ ФИЗКУЛЬТУРЕ ОТНОСЯТСЯ

- А) звуковые
- Б) корригирующие
- В) деторсионные
- Г) изометрические

2882. [Т019723] КОРРИГИРУЮЩИЕ УПРАЖНЕНИЯ ИСПОЛЬЗУЮТСЯ ДЛЯ

- А) симметричного укрепления мышц
- Б) расслабления мышц
- В) улучшения настроения
- Г) стимуляции отхождения мокроты

2883. [T019724] ПОКАЗАНИЕМ К МАССАЖУ ЯВЛЯЕТСЯ

- А) остеохондроз позвоночника
- Б) отек Квинке
- В) дерматит
- Г) тромбофлебит

2884. [T019725] ПРОТИВОПОКАЗАНИЕМ К МАССАЖУ ЯВЛЯЕТСЯ

- А) хронический остеомиелит
- Б) растяжение связок
- В) гипертоническая болезнь
- Г) детский церебральный паралич

2885. [T019726] ПРИЕМЫ КЛАССИЧЕСКОГО МАССАЖА ИСКЛЮЧАЮТ

- А) выкручивание
- Б) разминание
- В) растирание
- Г) вибрацию

2886. [T019727] СПЕЦИАЛЬНЫМИ УПРАЖНЕНИЯМИ ПРИ ОСТРОЙ ПНЕВМОНИИ ЯВЛЯЮТСЯ

- А) дыхательные
- Б) корригирующие
- В) рефлекторные
- Г) симметричные

2887. [T019729] ДЛЯ ИЗМЕРЕНИЯ ТОЛЩИНЫ ЖИРОВОЙ СКЛАДКИ ТЕЛА ИСПОЛЬЗУЕТСЯ

- А) калипер
- Б) ростомер
- В) угломер
- Г) динамометр

2888. [T019730] ИНДЕКСОМ КЕТЛЕ ЯВЛЯЕТСЯ _____ ПОКАЗАТЕЛЬ

- А) весо-ростовой
- Б) жизненный
- В) простой туловищный
- Г) силовой

2889. [T019731] ДЛЯ ДИАГНОСТИКИ ПЛОСКОСТОПИЯ ПРИМЕНЯЕТСЯ

- А) плантография
- Б) измерение длины стопы
- В) пальпация стоп
- Г) сбор анамнеза

2890. [T019732] ПРИ ОПРЕДЕЛЕНИИ ОСАНКИ ОБСЛЕДУЕМЫЙ ДОЛЖЕН НАХОДИТЬСЯ В

- А) привычной позе
- Б) положении лежа
- В) положении «смирно»
- Г) положении сидя

2891. [T019733] ПРОТИВОПОКАЗАНИЕМ ДЛЯ ИЗМЕРЕНИЯ СТАНОВОЙ СИЛЫ ЯВЛЯЕТСЯ

- А) беременность
- Б) сколиоз I степени
- В) избыток массы тела
- Г) слабое физическое развитие

2892. [T019734] АДЕКВАТНАЯ РЕАКЦИЯ СЕРДЕЧНО-СОСУДИСТОЙ СИСТЕМЫ НА ПРОБУ С НАГРУЗКОЙ НАЗЫВАЕТСЯ

- А) нормотоническая
- Б) гипертоническая
- В) дистоническая
- Г) гипотоническая

2893. [T019735] К СПЕЦИАЛЬНЫМ УПРАЖНЕНИЯМ ПРИ НАРУШЕНИЯХ ОСАНКИ ОТНОСЯТСЯ

- А) корригирующие
- Б) идеомоторные
- В) рефлекторные
- Г) дыхательные

2894. [T019737] ДЛЯ ИССЛЕДОВАНИЯ ДЫХАТЕЛЬНОЙ СИСТЕМЫ ПРИМЕНЯЮТ ФУНКЦИОНАЛЬНУЮ ПРОБУ

- А) Штанге
- Б) Летунова
- В) Мартине
- Г) Томайера

2895. [T019738] ФАКТОРОМ РИСКА, ПОВЫШАЮЩИМ ВЕРОЯТНОСТЬ РАЗВИТИЯ ХРОНИЧЕСКИХ НЕИНФЕКЦИОННЫХ ЗАБОЛЕВАНИЙ, ЯВЛЯЕТСЯ

- А) систолическое артериальное давление равно или выше 140 мм рт.ст., диастолическое артериальное давление равно или выше 90 мм рт.ст.
- Б) ежедневное употребление алкоголя в переводе на этиловый спирт 10 грамм
- В) употребление овощей и фруктов в количестве 450 грамм в сутки
- Г) ежедневная ходьба в течение 1 часа

2896. [T019739] ПРИ ВЫСОКОМ РИСКЕ СЕРДЕЧНО-СОСУДИСТЫХ ОСЛОЖНЕНИЙ ЦЕЛЕВОЙ УРОВЕНЬ ХОЛЕСТЕРИНА НИЗКОЙ ПЛОТНОСТИ ДОЛЖЕН БЫТЬ НЕ ВЫШЕ _____ ММОЛЬ/Л

- А) 2,5
- Б) 3
- В) 2,0
- Г) 1,8

2897. [Т019740] ДЛИТЕЛЬНОСТЬ КРАТКОГО ПРОФИЛАКТИЧЕСКОГО КОНСУЛЬТИРОВАНИЯ ДОЛЖНА СОСТАВЛЯТЬ _____ МИНУТ

- А) 10
- Б) 15
- В) 12
- Г) 17

2898. [Т019741] КОНСУЛЬТИРОВАНИЕ ПО НЕОТЛОЖНЫМ МЕРАМ САМОПОМОЩИ И ВЗАИМОПОМОЩИ ПРОВОДИТСЯ ЛИЦАМ

- А) с сердечно-сосудистыми заболеваниями
- Б) злоупотребляющим алкоголем
- В) злоупотребляющим сахаром
- Г) с высоким риском развития сердечно-сосудистых заболеваний

2899. [Т019742] ВТОРИЧНАЯ ПРОФИЛАКТИКА ВКЛЮЧАЕТ

- А) мероприятия, предупреждающие развитие осложнений и рецидивов заболеваний
- Б) проведение прививок
- В) мероприятия, предупреждающие развитие заболеваний
- Г) выявление заболеваний

2900. [Т019743] ПРИ РЕАБИЛИТАЦИИ БОЛЬНЫХ С АРТЕРИАЛЬНОЙ ГИПЕРТОНИЕЙ НЕОБХОДИМО РЕКОМЕНДОВАТЬ

- А) ограничение приема поваренной соли
- Б) отказ от употребления рыбы
- В) отказ от употребления кисло-молочных продуктов
- Г) избегать физических нагрузок

2901. [T019744] ДИСПАНСЕРНОЕ НАБЛЮДЕНИЕ БОЛЬНЫХ ЯЗВЕННОЙ БОЛЕЗНЬЮ ЖЕЛУДКА С ЧАСТЫМИ ОБОСТРЕНИЯМИ ПРОВОДЯТ _____ В ГОД

- А) 3 раза
- Б) 2 раза
- В) 1 раз
- Г) 5 раз

2902. [T019808] ТЕКУЩУЮ ДЕЗИНФЕКЦИЮ В ОЧАГЕ ТУБЕРКУЛЕЗНОЙ ИНФЕКЦИИ ПРОВОДИТ

- А) больной с членами его семьи
- Б) центр дезинфекции
- В) противотуберкулезный диспансер
- Г) поликлиника общей лечебной сети

2903. [T019811] ДЛЯ ЗАРАЖЕНИЯ ТУБЕРКУЛЕЗОМ НАИБОЛЕЕ ОПАСНЫМ ЯВЛЯЕТСЯ _____ КОНТАКТ

- А) семейный
- Б) бытовой
- В) производственный
- Г) профессиональный

2904. [T019813] ОТРИЦАТЕЛЬНЫМ РЕЗУЛЬТАТОМ ПРОБЫ МАНТУ С 2ТЕ ППД-Л ЯВЛЯЕТСЯ

- А) уколочная реакция
- Б) гиперемия
- В) папула 4 мм
- Г) папула 5 мм

2905. [T019815] ГИПЕРЕРГИЧЕСКИМ РЕЗУЛЬТАТОМ ПРОБЫ МАНТУ У ВЗРОСЛОГО ЯВЛЯЕТСЯ ПАПУЛА

- А) 21 мм и более
- Б) 12 мм
- В) 8 мм
- Г) 6 мм

2906. [T019818] КЛИНИЧЕСКИ МАЛОСИМПТОМНО ПРОТЕКАЕТ

- А) очаговый туберкулез легких
- Б) диссеминированный туберкулез
- В) казеозная пневмония
- Г) фиброзно-кавернозный туберкулез

2907. [T019819] ВЫРАЖЕННОЙ КЛИНИЧЕСКОЙ СИМПТОМАТИКОЙ СОПРОВОЖДАЕТСЯ _____ ТУБЕРКУЛЕЗ

- А) милиарный
- Б) цирротический
- В) кавернозный
- Г) очаговый

2908. [T019820] К ЗАБОЛЕВАНИЯМ, ПОВЫШАЮЩИМ РИСК РАЗВИТИЯ ТУБЕРКУЛЕЗА, ОТНОСИТСЯ

- А) язвенная болезнь желудка и ДПК
- Б) ишемическая болезнь сердца
- В) хронический пиелонефрит
- Г) желчнокаменная болезнь

2909. [T019823] ДЛЯ ОБНАРУЖЕНИЯ МИКОБАКТЕРИЙ ТУБЕРКУЛЕЗА ПРИМЕНЯЕТСЯ

- А) прямая микроскопия
- Б) метод посева на питательные среды
- В) метод флотации
- Г) люминесцентная микроскопия

2910. [T019824] К ОСНОВНЫМ ИСТОЧНИКАМ ТУБЕРКУЛЕЗНОЙ ИНФЕКЦИИ ДЛЯ ЧЕЛОВЕКА ОТНОСЯТ

- А) больного туберкулезом легких, выделяющего МБТ
- Б) продукты питания
- В) больное животное
- Г) предметы окружающей среды

2911. [T019826] РАЗВИТИЮ ТУБЕРКУЛЕМЫ ЧАЩЕ ПРЕДШЕСТВУЕТ ТУБЕРКУЛЕЗ

- А) инфильтративный
- Б) диссеминированный
- В) фиброзно-кавернозный
- Г) внутригрудных лимфатических узлов

2912. [T019827] БЕРЕМЕННОЙ, ПРИ КЛИНИЧЕСКИХ СИМПТОМАХ, ПОДОЗРИТЕЛЬНЫХ НА ТУБЕРКУЛЕЗ, ПРОВОДЯТ

- А) рентгенологическое обследование под защитой просвинцованным фартуком
- Б) флюорографию
- В) компьютерную томографию
- Г) рентгенографию

2913. [T019828] ПРЕРЫВАНИЕ БЕРЕМЕННОСТИ НЕЗАВИСИМО ОТ ЕЁ СРОКОВ У БОЛЬНОЙ ТУБЕРКУЛЕЗОМ ПОКАЗАНО ПРИ

- А) распространенном деструктивном туберкулезе
- Б) ограниченном инфильтративном туберкулезе с распадом
- В) очаговом туберкулезе
- Г) туберкулезе плевры

2914. [T019829] СОХРАНЕНИЕ БЕРЕМЕННОСТИ ВОЗМОЖНО ПРИ

- А) ограниченном туберкулезе без деструкции и бактериовыделения
- Б) цирротическом туберкулезе, осложненном тяжелой легочно-сердечной недостаточностью
- В) диссеминированном туберкулезе легких в фазе распада
- Г) распространенном фиброзно-кавернозном туберкулезе

2915. [T019830] ПЕРВИЧНЫМИ ФОРМАМИ ТУБЕРКУЛЕЗА ЛЕГКИХ ЧАЩЕ БОЛЕЮТ

- А) дети и подростки
- Б) лица от 20 до 30 лет
- В) лица 30-40 лет
- Г) лица 40-60 лет

2916. [T019832] «ШТАМПОВАННЫЕ» КАВЕРНЫ ХАРАКТЕРНЫ ДЛЯ _____ ТУБЕРКУЛЕЗА

- А) подострого диссеминированного
- Б) очагового
- В) милиарного
- Г) инфильтративного

2917. [T019833] ДЛЯ МИЛИАРНОГО ТУБЕРКУЛЕЗА ХАРАКТЕРНО _____ ТЕЧЕНИЕ ЗАБОЛЕВАНИЯ

- А) острое
- Б) подострое
- В) малосимптомное
- Г) хроническое

2918. [T019834] КАКОВЫ РЕНТГЕНОЛОГИЧЕСКИЕ ПРИЗНАКИ КАЗЕОЗНОЙ ПНЕВМОНИИ?

- А) массивное затемнение легочной ткани, состоящее из очагов, фокусов, сливающихся между собой, неоднородная структура тени за счет участков распада
- Б) доля легкого уменьшена в объеме, гомогенно затемнена, выраженная реакция плевры, в окружающей легочной ткани – единичные очаги
- В) тень с размытыми контурами, малой интенсивности, однородной структуры, окружающая легочная ткань не изменена
- Г) тень высокой интенсивности в пределах одного-двух сегментов с участками просветления и расширенная тень средостения

2919. [T019835] ПЕРВИЧНЫЙ ТУБЕРКУЛЕЗ, В ОТЛИЧИЕ ОТ ВТОРИЧНОГО, ХАРАКТЕРИЗУЕТСЯ

- А) вовлечением лимфатической системы в патологический процесс
- Б) более частой локализацией специфических изменений в легком
- В) отрицательной пробой Манту с 2 ППД-Л
- Г) положительной пробой Пирке

2920. [T019837] У ЧЕЛОВЕКА ПРИ ПОСТАНОВКЕ ПРОБЫ МАНТУ С 2ТЕ ППД-Л ВОЗНИКАЕТ РЕАКЦИЯ

- А) только местная
- Б) только общая
- В) местная и общая
- Г) местная и очаговая

2921. [T019838] ТУБЕРКУЛЕЗОМ ЧАЩЕ БОЛЕЮТ

- А) мужчины
- Б) подростки
- В) дети
- Г) женщины

2922. [T019839] НАИБОЛЕЕ ЧАСТЫМ ВНЕТОРАКАЛЬНЫМ ПОРАЖЕНИЕМ ПРИ ХРОНИЧЕСКОМ ДИССЕМИНИРОВАННОМ ТУБЕРКУЛЕЗЕ ЛЕГКИХ ЯВЛЯЕТСЯ

- А) гортань
- Б) кишечник
- В) печень
- Г) селезенка

2923. [T019840] ХАРАКТЕРНЫМИ МОРФОЛОГИЧЕСКИМИ ИЗМЕНЕНИЯМИ ПРИ ТУБЕРКУЛЕЗЕ ЛЕГКИХ ВЫСТУПАЮТ

- А) лимфоидные, эпителиоидные, гигантские клетки Пирогова-Лангханса, казеозный некроз
- Б) клетки Березовского-Штернберга
- В) эпителиоидные гранулемы с единичными клетками Пирогова-Лангханса
- Г) моноцитарная инфильтрация, эпителиоидные клетки

2924. [T019841] В СОВРЕМЕННОМ ОБЩЕСТВЕ ПРЕОБЛАДАЕТ ЛЕКАРСТВЕННАЯ УСТОЙЧИВОСТЬ

- А) множественная
- Б) монорезистентность
- В) полирезистентность
- Г) тотальная

2925. [T019842] ЗАБОЛЕВАНИЕМ ГРУППЫ РИСКА РАЗВИТИЯ ТУБЕРКУЛЕЗА ЯВЛЯЕТСЯ

- А) сахарный диабет
- Б) гипертоническая болезнь
- В) хронический вирусный гепатит
- Г) микседема

2926. [T019845] ПОКАЗАТЕЛЬ ЗАБОЛЕВАЕМОСТИ ТУБЕРКУЛЕЗОМ РАССЧИТЫВАЕТСЯ НА _____ ЧЕЛОВЕК

- А) 100.000
- Б) 10.000
- В) 1000
- Г) 100

2927. [T019846] НЕЛЬЗЯ НАЗНАЧАТЬ ПРИ НЕВРИТЕ СЛУХОВОГО НЕРВА

- А) стрептомицин
- Б) рифампицин
- В) этамбутол
- Г) этионамид

2928. [T019847] ПОБОЧНЫМ ДЕЙСТВИЕМ КАНАМИЦИНА ЯВЛЯЕТСЯ

- А) нефротоксичность
- Б) гепатотоксичность
- В) нейротоксичность
- Г) кардиотоксичность

2929. [T021231] РАЦИОНАЛЬНОЙ ТАКТИКОЙ ВРАЧА-ТЕРАПЕВТА УЧАСТКОВОГО ПРИ ПРИСТУПЕ ЖЕЛЧНОЙ КОЛИКИ У БОЛНЫХ ЖКБ ЯВЛЯЕТСЯ

- А) госпитализация в хирургическое отделение по экстренным показаниям
- Б) купирование болей наркотическими анальгетиками
- В) госпитализация в хирургическое отделение только при наличии желтухи
- Г) назначение консультации хирурга

2930. [T021232] БОЛЬНОМУ ГРИППОМ ПРИ АМБУЛАТОРНОМ ЛЕЧЕНИИ ПОКАЗАН СРОК ПОСТЕЛЬНОГО РЕЖИМА

- А) до нормализации температуры
- Б) до полного выздоровления
- В) на первые три дня
- Г) на первые 5-6 дней

2931. [T021233] БОЛЬНОГО, ПЕРЕНЕСШЕГО ГРИППА, СЛЕДУЕТ ВЫПИСАТЬ К ТРУДУ

- А) через 3 дня после нормализации температуры и исчезновения клинических проявлений гриппа
- Б) после исчезновения катаральных явлений
- В) через 5-6 дней от начала болезни
- Г) на фоне уменьшения клинических проявлений, через день после нормализации температуры

2932. [T021234] ПАЦИЕНТУ МОЖЕТ БЫТЬ ВЫДАН ЛИСТОК НЕТРУДОСПОСОБНОСТИ ПРИ ВЫПОЛНЕНИИ В АМБУЛАТОРНЫХ УСЛОВИЯХ ИССЛЕДОВАНИЯ

- А) фиброколоноскопии с биопсией
- Б) дуоденального зондирования
- В) велоэргометрии
- Г) урографии

2933. [T021235] ПРАВО НАПРАВЛЕНИЯ В БЮРО МСЭ ИМЕЕТ

- А) врачебная комиссия медицинской организации
- Б) заведующий отделением
- В) лечащий врач
- Г) главный врач медицинской организации

2934. [T021236] В СЛУЧАЕ НЕБЛАГОПРИЯТНОГО КЛИНИЧЕСКОГО ПРОГНОЗА ВРАЧЕБНАЯ КОМИССИЯ ИМЕЕТ ПРАВО МАКСИМАЛЬНО ПРОДЛИТЬ ЛИСТОК НЕТРУДОСПОСОБНОСТИ ДО ____ МЕСЯЦЕВ

- А) 4
- Б) 6
- В) 10
- Г) 12

2935. [T021237] ЛИСТОК НЕТРУДОСПОСОБНОСТИ МОЖЕТ БЫТЬ ЗАКРЫТ

- А) при наступлении клинической ремиссии
- Б) по просьбе больного
- В) по требованию администрации с места работы больного
- Г) по просьбе родственников

2936. [T021238] ИМЕЕТ ПРАВО НА ВЫДАЧУ ДОКУМЕНТА, ПОДТВЕРЖДАЮЩЕГО ВРЕМЕННУЮ НЕТРУДОСПОСОБНОСТЬ, ВРАЧ

- А) сельской амбулатории
- Б) станции переливания крови
- В) бальнеологической лечебницы
- Г) судебно-медицинской экспертизы

2937. [T021239] БОЛЬНОЙ СТЕНОКАРДИЕЙ С III ФК МОЖЕТ ЛЕЧИТЬСЯ

- А) в местных кардиологических санаториях
- Б) на климатических курортах
- В) на бальнеологических курортах
- Г) не может лечиться, санаторно-курортное лечение противопоказано

2938. [T021241] ПОРЯДОК ОКАЗАНИЯ ПЕРВИЧНОЙ МЕДИКО-САНИТАРНОЙ ПОМОЩИ ГРАЖДАНАМ, ИМЕЮЩИМ ПРАВО НА ПОЛУЧЕНИЕ НАБОРА СОЦИАЛЬНЫХ УСЛУГ, РЕГЛАМЕНТИРУЕТ ПРИКАЗ

- А) Минздравсоцразвития РФ № 543н от 15.05.12
- Б) Минздравсоцразвития РФ № 110 от 12.02.07
- В) Минздравсоцразвития РФ № 84 от 16.08.04
- Г) МЗ РФ № 1011н от 06.12.12

2939. [T021242] ЛИЦА, С НАЛИЧИЕМ ФАКТОРОВ РИСКА ВОЗНИКНОВЕНИЯ ХРОНИЧЕСКИХ НЕИНФЕКЦИОННЫХ ЗАБОЛЕВАНИЙ ВХОДЯТ В _____ ГРУППУ ЗДОРОВЬЯ ПО ДИСПАНСЕРИЗАЦИИ

- А) 2
- Б) 1
- В) 3
- Г) 4

2940. [T021243] НА ФЕДЕРАЛЬНЫЕ УЧРЕЖДЕНИЯ МЕДИКО-СОЦИАЛЬНОЙ ЭКСПЕРТИЗЫ ВОЗЛАГАЕТСЯ

- А) разработка индивидуальных программ реабилитации инвалидов
- Б) привлечение населения участка к прохождению диспансеризации
- В) краткое профилактическое консультирование
- Г) участие в оформлении паспорта здоровья

2941. [T021245] К ОСНОВНОМУ КРИТЕРИЮ РАЗГРАНИЧЕНИЯ ВРЕМЕННОЙ И СТОЙКОЙ НЕТРУДОСПОСОБНОСТИ ОТНОСЯТ

- А) клинический и трудовой прогноз
- Б) условия труда
- В) степень выраженности функциональных нарушений
- Г) характер течения заболевания

2942. [T021246] ДАЕТ РЕКОМЕНДАЦИИ О ВРЕМЕННОМ ПЕРЕВОДЕ РАБОТНИКА ПО СОСТОЯНИЮ ЗДОРОВЬЯ НА ДРУГУЮ РАБОТУ

- А) врачебная комиссия лечебного учреждения
- Б) лечащий врач
- В) председатель бюро МСЭ
- Г) заместитель главного врач по ЭВН

2943. [T021247] ЛЕЧАЩИЙ ВРАЧ МОЖЕТ ВЫДАТЬ ДОКУМЕНТ О ВРЕМЕННОЙ НЕТРУДОСПОСОБНОСТИ ЕДИНОЛИЧНО ДО ___ ДНЕЙ

- А) 15
- Б) 10
- В) 5
- Г) 30

2944. [T021248] ВРЕМЕННУЮ НЕТРУДОСПОСОБНОСТЬ СТУДЕНТА УДОСТОВЕРЯЕТ СПРАВКА

- А) Ф.095-у
- Б) Ф.058-у
- В) Ф.030-у
- Г) Ф.025-у

2945. [T021249] ПРАВО НА ЛЬГОТЫ ЗА СЧЕТ СРЕДСТВ ФЕДЕРАЛЬНОГО БЮДЖЕТА ИМЕЮТ

- А) ветераны боевых действий
- Б) реабилитированные и репрессированные
- В) ветераны труда
- Г) лица с системными заболеваниями соединительной ткани

2946. [T021251] НЕТРУДОСПОСОБНОСТЬ МОЖЕТ БЫТЬ ПО ХАРАКТЕРУ

- А) частичная, полная
- Б) временная, стойкая
- В) по общему заболеванию, травме
- Г) частичная, стойкая

2947. [T021255] СОГЛАСНО НОВЫМ ЗАКОНОДАТЕЛЬНЫМ ДОКУМЕНТАМ ДИСПАНСЕРИЗАЦИЯ ПРОВОДИТСЯ В ____ ЭТАПА

- А) два
- Б) три
- В) один
- Г) четыре

2948. [T021256] КОЛИЧЕСТВО ГРУПП СОСТОЯНИЯ ЗДОРОВЬЯ

- А) 3
- Б) 4
- В) 5
- Г) 2

2949. [T021260] ОПРЕДЕЛЕНИЕ ПРОСТАТ-СПЕЦИФИЧЕСКОГО АНТИГЕНА В КРОВИ ПРОВОДИТСЯ В ВОЗРАСТЕ _____ ЛЕТ

- А) старше 50
- Б) старше 55
- В) до 45
- Г) до 30

2950. [T021261] ИНФОРМАЦИЯ О ПРОВЕДЕНИИ ПРОФИЛАКТИЧЕСКОГО МЕДИЦИНСКОГО ОСМОТРА И ЕГО РЕЗУЛЬТАТЫ ВНОСЯТСЯ В

- А) паспорт здоровья
- Б) учетную форму № 25/у-04
- В) маршрутную карту
- Г) карту учета диспансеризации

2951. [T021262] НОРМАТИВНОЕ КОЛИЧЕСТВО НАСЕЛЕНИЯ НА ТЕРАПЕВТИЧЕСКОМ УЧАСТКЕ СОСТАВЛЯЕТ _____ ЧЕЛОВЕК

- А) 1700
- Б) 1000
- В) 2500
- Г) 5000

2952. [T021266] ПРОФИЛАКТИЧЕСКИЙ МЕДИЦИНСКИЙ ОСМОТР ПРОВОДИТСЯ

- А) 1 раз в 2 года
- Б) 1 раз в 3 года
- В) 1 раз в 4 года
- Г) 2 раза в год

2953. [T024223] ТИПИЧНЫМ ИЗМЕНЕНИЕМ НА ЭКГ ПРИ ОСТРОМ ПЕРИКАРДИТЕ ЯВЛЯЕТСЯ

- А) элевация сегмента ST
- Б) депрессия сегмента ST
- В) инверсия зубцов T
- Г) развитие БЛНПГ

2954. [T024224] САМЫМ РАННИМ БИОХИМИЧЕСКИМ МАРКЕРОМ НЕКРОЗА ПРИ РАЗВИТИИ ИНФАРКТА МИОКАДА ЯВЛЯЕТСЯ ПОВЫШЕНИЕ В КРОВИ

- А) миоглобина
- Б) МВ КФК
- В) тропонина I
- Г) ЛДГ4

2955. [T024225] ПРИ РАЗВИТИИ ИНФАРКТА МИОКАРДА УРОВЕНЬ ТРОПОНИНОВ В КРОВИ ПОВЫШАЕТСЯ ЧЕРЕЗ _____ ОТ НАЧАЛА ПРИСТУПА

- А) 3-4 часа
- Б) 1-2 часа
- В) 6-8 часов
- Г) 24 часа

2956. [T024228] ПРЕИМУЩЕСТВЕННО ВРОЖДЕННЫЙ ХАРАКТЕР ИМЕЕТ СТЕНОЗ

- А) легочной артерии
- Б) аорты
- В) левого А-V отверстия
- Г) правого А-V отверстия

2957. [T024229] РИСК РАЗВИТИЯ ОСТРОГО ПАНКРЕАТИТА ВЕЛИК ПРИ ЗНАЧИТЕЛЬНОМ ПОВЫШЕНИИ В ПЛАЗМЕ КРОВИ

- А) ЛПОНП
- Б) ЛПВП
- В) ЛП(а)
- Г) ЛПНП

2958. [T024235] В СОМНИТЕЛЬНЫХ СЛУЧАЯХ ДИАГНОЗ ХСН МОЖНО ИСКЛЮЧИТЬ ПРИ НОРМАЛЬНОМ УРОВНЕ В КРОВИ

- А) натрийуретических пептидов
- Б) катехоламинов
- В) альдостерона
- Г) ренина

2959. [T024237] К ВТОРИЧНЫМ КАРДИОМИОПАТИЯМ ОТНОСИТСЯ

- А) перипортальная
- Б) дилатационная
- В) гипертрофическая
- Г) рестриктивная

2960. [T024239] ЦЕЛЕВЫМ ЗНАЧЕНИЕМ ЛПНП ДЛЯ ПАЦИЕНТОВ С ВЫСОКИМ РИСКОМ ПО ТАБЛИЦЕ SCORE ЯВЛЯЕТСЯ УРОВЕНЬ < ____ ММОЛЬ/Л

- А) 2,5
- Б) 1,8
- В) 3,0
- Г) 3,5

2961. [T024240] ЦЕЛЕВЫМ ЗНАЧЕНИЕМ ЛПНП ДЛЯ ПАЦИЕНТОВ С СД 2 ТИПА В СОЧЕТАНИИ С ИБС ЯВЛЯЕТСЯ УРОВЕНЬ < ____ ММОЛЬ/Л

- А) 1,8
- Б) 2,0
- В) 2,5
- Г) 3,0

2962. [T024244] ПРИ ПРОВЕДЕНИИ НАГРУЗОЧНОГО ТЕСТА ДОСТОВЕРНЫМ КРИТЕРИЕМ ИШЕМИИ МИОКАРДА ЯВЛЯЕТСЯ

- А) депрессия сегмента ST более 2 мм в точке J
- Б) появление отрицательных зубцов T
- В) снижение вольтажа всех зубцов
- Г) синусовая тахикардия

2963. [T024246] ПРИМЕНЕНИЕ БЕТА-АДРЕНОБЛОКАТОРОВ ПРОТИВОПОКАЗАНО ПРИ

- А) стенозирующем атеросклерозе периферических артерий
- Б) гипертрофической кардиомиопатии с обструкцией выносящего тракта ЛЖ
- В) дилатационной кардиомиопатии
- Г) стенозе аортального клапана

2964. [T024247] НЕСЕЛЕКТИВНЫМ БЕТА-АДРЕНОБЛОКАТОРОМ ЯВЛЯЕТСЯ

- А) карведилол
- Б) бисопролол
- В) метопролол
- Г) атенолол

2965. [T024248] ПРИМЕНЕНИЕ ПЕРИФЕРИЧЕСКИХ ВАЗОДИЛАТАТОРОВ ПРОТИВОПОКАЗАНО ПРИ

- А) митральном стенозе
- Б) недостаточности митрального клапана
- В) дилатационной кардиомиопатии
- Г) пролабировании митрального клапана с регургитацией

2966. [T024249] АТЕРОГЕННЫЙ ЭФФЕКТ ОТСУТСТВУЕТ ПРИ ЛЕЧЕНИИ

- А) α -адреноблокаторами
- Б) β -адреноблокаторами
- В) тиазидовыми диуретиками
- Г) глюкокортикостероидами

2967. [T024250] К АРТЕРИАЛЬНЫМ ВАЗОДИЛАТАТОРАМ ОТНОСЯТСЯ

- А) дигидропиридины
- Б) ингибиторы АПФ
- В) пост-синаптические α -адреноблокаторы
- Г) блокаторы рецепторов ангиотензина

2968. [T024252] ПРИ ВЫСОКОМ УРОВНЕ ЛП (А) В ПЛАЗМЕ КРОВИ БОЛЬНОМУ СЛЕДУЕТ НАЗНАЧИТЬ

- А) фибраты
- Б) статины
- В) секвестранты жирных кислот
- Г) эзетимиб

2969. [T024253] АБСОЛЮТНЫМ ПРОТИВОПОКАЗАНИЕМ К НАЗНАЧЕНИЮ ИНГИБИТОРОВ АПФ ЯВЛЯЕТСЯ

- А) двусторонний стеноз почечных артерий
- Б) ГКМП с обструкцией выносящего тракта ЛЖ
- В) аортальный стеноз
- Г) констриктивный перикардит

2970. [T024254] ПОБОЧНЫЙ ЭФФЕКТ В ВИДЕ КАШЛЯ ПРИ ПРИЕМЕ ИНГИБИТОРОВ АПФ СВЯЗАН С

- А) увеличением продукции содержания брадикинина
- Б) увеличением продукции натрий-уретических пептидов
- В) снижением активности ренина плазмы
- Г) снижением содержания ангиотензина-II

2971. [T024256] ПРИЕМ СТАТИНОВ СЛЕДУЕТ ОТМЕНИТЬ В СЛУЧАЕ РЕГИСТРАЦИИ НА ФОНЕ МИАЛГИЙ ПОВЫШЕНИЯ В КРОВИ АКТИВНОСТИ КФК В

- А) 5 раз
- Б) 4 раза
- В) 3 раза
- Г) 2 раза

2972. [T024257] К ВЕНОЗНЫМ ВАЗОДИЛАТАТОРАМ ОТНОСЯТСЯ

- А) нитраты
- Б) дигидропиридины
- В) ингибиторы АПФ
- Г) пост-синаптические α -адреноблокаторы

2973. [T024260] ЭФФЕКТИВНОСТЬ ТЕРАПИИ ИАПФ МОЖЕТ СНИЖАТЬСЯ ПРИ ОДНОВРЕМЕННОМ ПРИЕМЕ

- А) нестероидных противовоспалительных средств
- Б) антибиотиков
- В) антацидов
- Г) секвестрантов желчных кислот

2974. [T024261] БОЛЬНОГО С НЕСТАБИЛЬНОЙ СТЕНОКАРДИЕЙ НА ПРИЕМЕ В ПОЛИКЛИНИКЕ СЛЕДУЕТ

- А) госпитализировать с приема в БИТ
- Б) направить на консультацию к кардиологу
- В) направить на ЭКГ
- Г) направить на анализ крови

2975. [T024262] ОДНОВРЕМЕННО С БЕТА-АДРЕНОБЛОКАТОРАМИ ПРОТИВОПОКАЗАН ПРИЕМ

- А) верапамила
- Б) дигоксина
- В) фелодипина
- Г) альдактона

2976. [T024263] ПОЖИЛЫМ ЯВЛЯЕТСЯ ВОЗРАСТ _____ ЛЕТ

- А) от 60 до 74
- Б) от 70 до 80
- В) от 75 до 89
- Г) от 80 до 94

2977. [T024264] СТАРЧЕСКИМ ЯВЛЯЕТСЯ ВОЗРАСТ _____ ЛЕТ

- А) от 75 до 89
- Б) от 70 до 80
- В) от 60 до 74
- Г) от 80 до 94

2978. [T024265] К ФАКТОРАМ РИСКА У ПОЖИЛЫХ, НЕПОСРЕДСТВЕННО ВЛИЯЮЩИМ НА СМЕРТНОСТЬ, ОТНОСИТСЯ

- А) высокое систолическое АД на плечевой артерии
- Б) высокое диастолическое АД на плечевой артерии
- В) высокое систолическое АД на голени
- Г) низкое систолическое АД на голени

2979. [T024266] ИНДИВИДУАЛЬНЫЕ ФАКТОРЫ ДОЛГОЖИТЕЛЬСТВА МОГУТ БЫТЬ

- А) генетические
- Б) профессиональные
- В) социальные
- Г) экологические

2980. [T024268] ОСОБЕННОСТЬЮ ФАРМАКОТЕРАПИИ ПОЖИЛЫХ ЯВЛЯЕТСЯ

- А) уменьшение всасывания лекарственных средств (ЛС) в пищеварительном тракте
- Б) уменьшение объема распределения водорастворимых ЛС
- В) увеличение объема распределения водорастворимых ЛС
- Г) уменьшение объема выделяемой мочи почками

2981. [T024270] ЧАСТЫМ ОСЛОЖНЕНИЕМ ОСТРОГО БРОНХИТА У ЛИЦ ПОЖИЛОГО И СТАРЧЕСКОГО ВОЗРАСТА ЯВЛЯЕТСЯ

- А) очаговая пневмония
- Б) хронический бронхит
- В) туберкулез
- Г) рак легкого

2982. [T024271] ЗАДЕРЖКА МОЧЕИСПУСКАНИЯ У ЛИЦ ПОЖИЛОГО И СТАРЧЕСКОГО ВОЗРАСТА ЧАСТО СВЯЗАНА С

- А) аденомой предстательной железы
- Б) острым циститом
- В) хроническим пиелонефритом
- Г) острым гломерулонефритом

2983. [T024273] ИЗОЛИРОВАННАЯ СИСТОЛИЧЕСКАЯ АРТЕРИАЛЬНАЯ ГИПЕРТЕНЗИЯ У ПОЖИЛЫХ ДИАГНОСТИРУЕТСЯ ПРИ ПОКАЗАТЕЛЯХ САД ВЫШЕ _____ ММ РТ.СТ.

- А) 140 и диастолическом АД менее 90
- Б) 140 и диастолическом АД выше 90
- В) 160 и диастолическом АД выше 90
- Г) 200 и диастолическом АД выше 120

2984. [T024274] ВНЕЛЕГОЧНЫЕ ПРОЯВЛЕНИЯ ПНЕВМОНИИ У ПОЖИЛЫХ ВКЛЮЧАЮТ

- А) спутанность сознания
- Б) выраженную тахикардию
- В) незначительную желтуху
- Г) миалгии и оссалгии

2985. [T024276] СУТОЧНАЯ ДИНАМИКА АРТЕРИАЛЬНОГО ДАВЛЕНИЯ У ПОЖИЛЫХ ХАРАКТЕРИЗУЕТСЯ

- А) уменьшением вариабельности АД
- Б) увеличением вариабельности АД
- В) снижением АД во время ночного сна
- Г) увеличением АД в утренние часы

2986. [T024277] НАИБОЛЕЕ ЧАСТЫМ ВОЗБУДИТЕЛЕМ ДОМАШНЕЙ ПНЕВМОНИИ У ПОЖИЛЫХ ЯВЛЯЕТСЯ

- А) пневмококк
- Б) микоплазма
- В) хламидия
- Г) легионелла

2987. [T024278] ОСОБЕННОСТЬЮ БРОНХИАЛЬНОЙ АСТМЫ У БОЛЬНЫХ ПОЖИЛОГО И СТАРЧЕСКОГО ВОЗРАСТА ЯВЛЯЕТСЯ

- А) преобладание отечно-секреторного механизма обструкции
- Б) частота атопических форм
- В) редкость атопических форм
- Г) преобладание бронхоспастического механизма обструкции

2988. [T024279] К РАЗВИТИЮ ПНЕВМОНИИ У ЛИЦ ПОЖИЛОГО И СТАРЧЕСКОГО ВОЗРАСТА ПРЕДРАСПОЛАГАЕТ

- А) постельный режим
- Б) физическое переутомление
- В) перегревание
- Г) психоэмоциональный стресс

2989. [T024280] ПРИЧИНОЙ СНИЖЕНИЯ ИНТЕНСИВНОСТИ БОЛИ ПРИ ИНФАРКТЕ МИОКАРДА У ЛИЦ ПОЖИЛОГО И СТАРЧЕСКОГО ВОЗРАСТА ЯВЛЯЕТСЯ

- А) повышение порога болевой чувствительности
- Б) снижение порога болевой чувствительности
- В) ослабление воспалительной реакции
- Г) усиление воспалительной реакции

2990. [T024281] В ПОЖИЛОМ ВОЗРАСТЕ ОСНОВНОЙ ПРИЧИНОЙ КЛАПАННЫХ ПОРОКОВ СЕРДЦА ЯВЛЯЕТСЯ

- А) ревматизм
- Б) миксоматозная дегенерация клапанов
- В) инфекционный эндокардит
- Г) генетическая тромбофилия

2991. [T024282] ПРИЗНАКОМ ОБОСТРЕНИЯ ХРОНИЧЕСКОГО БРОНХИТА У ПОЖИЛЫХ ЯВЛЯЕТСЯ

- А) усиление одышки и выделения мокроты
- Б) появление ночной потливости и интоксикации
- В) полиурия на фоне гипертермии
- Г) анурия на фоне гипертермии

2992. [T024283] ПРИ НАЗНАЧЕНИИ ЛЕКАРСТВЕННОГО ЛЕЧЕНИЯ У ПОЖИЛЫХ СЛЕДУЕТ УЧИТЫВАТЬ

- А) возможное нарушение всасывания лекарств
- Б) ускоренное выведение лекарств почками
- В) вероятность повышенного метаболизма
- Г) значительное усиление всасываемости лекарств

2993. [T024284] ИЗМЕНЕНИЕ МЕТАБОЛИЗМА ЛЕКАРСТВ У ПОЖИЛЫХ СВЯЗАНО С

- А) снижением функции печени и почек
- Б) снижением кровотока в зоне микроциркуляции
- В) нарушением всасывания лекарств в желудочно-кишечном тракте
- Г) повышением всасывания лекарств в желудочно-кишечном тракте

2994. [T024286] ПРИ НАЗНАЧЕНИИ АНТИБИОТИКОВ У ПОЖИЛЫХ БОЛЬНЫХ С ПНЕВМОНИЕЙ КЛИНИЧЕСКИМ КРИТЕРИЕМ ЭФФЕКТИВНОСТИ БУДЕТ СЛУЖИТЬ

- А) общее улучшение самочувствия
- Б) литическое снижение температуры
- В) исчезновение кашля и мокроты
- Г) нормализация ночного сна

2995. [T024287] ПРОФИЛАКТИКА ТРОМБОЭМБОЛИИ ЛЕГОЧНОЙ АРТЕРИИ У ПОЖИЛЫХ БОЛЬНЫХ

- А) начинается при возникновении риска
- Б) проводится пожизненно курсами
- В) включает длительную иммобилизацию
- Г) требует соблюдения антитромботической диеты

2996. [T024295] РАЗВИТИЮ САХАРНОГО ДИАБЕТА 1 ТИПА СПОСОБСТВУЕТ

- А) генетическая предрасположенность
- Б) ожирение
- В) использование системных глюкокортикостероидов
- Г) наличие хронической сердечной недостаточности

2997. [T024297] ПРОЛИФЕРАТИВНАЯ ДИАБЕТИЧЕСКАЯ РЕТИНОПАТИЯ ХАРАКТЕРИЗУЕТСЯ

- А) наличием новообразованных сосудов на сетчатке
- Б) внезапным развитием в течение 5 первых лет сахарного диабета
- В) внезапным развитием в течение 8 первых лет сахарного диабета
- Г) наличием катаракты и открытоугольной глаукомы

2998. [T024300] АБСОЛЮТНЫМ ПОКАЗАНИЕМ ДЛЯ ИНСУЛИНОТЕРАПИИ ЯВЛЯЕТСЯ

- А) беременность
- Б) хронический пиелонефрит
- В) внебольничная пневмония
- Г) аутоиммунный тиреоидит

2999. [T024303] К ИНГИБИТОРАМ ДИПЕПТИДИЛПЕПТИДАЗЫ-4 ОТНОСИТСЯ

- А) алоглиптин
- Б) пиоглитазон
- В) эмпаглифлозин
- Г) дапаглифлозин

3000. [T024308] К ПРЕПАРАТАМ, СНИЖАЮЩИМ МАССУ ТЕЛА, ОТНОСИТСЯ

- А) лираглутид
- Б) глимепирид
- В) вилдаглиптин
- Г) пиоглитазон

3001. [T024311] ПРИ ЛЕЧЕНИИ САХАРНОГО ДИАБЕТА 1 ТИПА ИСПОЛЬЗУЕТСЯ

- А) актрапид
- Б) глюкобай
- В) диаглитазон
- Г) метформин

3002. [T024313] К САХАРОСНИЖАЮЩИМ ЛЕКАРСТВЕННЫМ СРЕДСТВАМ , УВЕЛИЧИВАЮЩИМ МАССУ ТЕЛА, ОТНОСИТСЯ

- А) манинил
- Б) метформин
- В) алоглиптин
- Г) лираглутид

3003. [T024314] ДЛИТЕЛЬНОСТЬ ДЕЙСТВИЯ ПРОТАФАНА СОСТАВЛЯЕТ

- А) 12-16 часов
- Б) более 24 часов
- В) 10-12 часов
- Г) более 36 часов

3004. [T024317] ИЗМЕНЕНИЕ ОБРАЗА ЖИЗНИ ПРИ САХАРНОМ ДИАБЕТЕ 1 ТИПА ВКЛЮЧАЕТ

- А) постоянный контроль гликемии
- Б) значительное снижение потребления углеводов
- В) значительное увеличение физической активности
- Г) прием витаминов и антиоксидантов

3005. [T024318] ДИАГНОЗ НЕСТАБИЛЬНОЙ СТЕНОКАРДИИ НАИБОЛЕЕ ВЕРОЯТНО МОЖНО ИСКЛЮЧИТЬ ПРИ

- А) болях в эпигастральной области до приема пищи
- Б) учащении приступов стенокардии
- В) появлении ночных приступов стенокардии
- Г) выявлении стенокардии в течение 1 месяца

3006. [T024319] ПРОЛАПС МИТРАЛЬНОГО КЛАПАНА СЛЕДУЕТ РАСЦЕНИВАТЬ, КАК ПОРОК МИТРАЛЬНОГО КЛАПАНА В СЛУЧАЕ

- А) отрыва хордальных сухожилий
- Б) дисфункции папиллярных мышц
- В) миксоматозной дегенерации одной из створок
- Г) дилатации атриовентрикулярного кольца

3007. [T024321] ПОКАЗАНИЕМ ДЛЯ ХИРУРГИЧЕСКОГО ПРОТЕЗИРОВАНИЯ МИТРАЛЬНОГО КЛАПАНА ЯВЛЯЕТСЯ

- А) остро возникшая митральная регургитация
- Б) пролапс обеих створок
- В) нарушение ритма сердца по типу экстрасистолии
- Г) митральная регургитация, которая занимает половину систолы

3008. [T024322] ПРИЗНАКОМ, СВИДЕТЕЛЬСТВУЮЩИМ О НЕБЛАГОПРИЯТНОМ ПРОГНОЗЕ ПРИ ТЕСТЕ С ФИЗИЧЕСКОЙ НАГРУЗКОЙ, ЯВЛЯЕТСЯ

- А) отсутствие подъема систолического АД выше 120 мм рт.ст.
- Б) повышение АД и учащение ЧСС
- В) учащение ЧСС
- Г) регистрация одиночной наджелудочковой экстрасистолии

3009. [T024327] ФАКТОРОМ, КОТОРЫЙ МЕШАЕТ ЭЛЕКТРОКАРДИОГРАФИЧЕСКОЙ ИНТЕРПРЕТАЦИИ РЕЗУЛЬТАТОВ НАГРУЗОЧНЫХ ПРОБ, ЯВЛЯЕТСЯ

- А) полная блокада левой ножки
- Б) артериальная гипертензия
- В) нарушение ритма сердца
- Г) атриовентрикулярная блокада

3010. [T024328] К ОДНОЙ ИЗ ВОЗМОЖНЫХ ПРИЧИН ЛЕГОЧНОЙ ГИПЕРТЕНЗИИ ОТНОСИТСЯ

- А) стеноз митрального клапана
- Б) ишемическая болезнь сердца
- В) недостаточность аортального клапана
- Г) гипертоническая болезнь

3011. [T024329] К ВРОЖДЕННЫМ ПОРОКАМ СЕРДЦА ОТНОСИТСЯ

- А) тетрада Фалло
- Б) открытое овальное окно
- В) аневризма межпредсердной перегородки
- Г) евстахиев клапан

3012. [T024333] ЧАЩЕ ВСЕГО ВАЗОРЕНАЛЬНАЯ АРТЕРИАЛЬНАЯ ГИПЕРТЕНЗИЯ У МУЖЧИН РАЗВИВАЕТСЯ НА ФОНЕ

- А) атеросклероза
- Б) фибромускулярной дисплазии
- В) опухоли почки
- Г) травмы почки

3013. [T024334] СТЕНОЗ ПОЧЕЧНОЙ АРТЕРИИ ДИАГНОСТИРУЕТСЯ ПРИ ПОМОЩИ

- А) дуплексной доплероультрасонографии почек
- Б) КТ почек
- В) МРТ почек
- Г) ультразвукового исследования почек

3014. [T024335] ПОДТВЕРЖДЕНИЕМ ДИАГНОЗА ПЕРВИЧНОГО ГИПЕРАЛЬДОСТЕРОНИЗМА ЯВЛЯЕТСЯ

- А) нестимулируемый уровень ренина
- Б) повышенный уровень ренина
- В) повышенный показатель калия
- Г) гипергликемия

3015. [T024336] ДИАГНОЗ ПЕРВИЧНОГО ГИПЕРАЛЬДОСТЕРОНИЗМА МОЖНО ПРЕДПОЛОЖИТЬ ПРИ

- А) спонтанной гипокалиемии
- Б) гиперкалиемии
- В) повышенном уровне ренина
- Г) гипергликемии

3016. [T024337] ПРИЗНАКОМ ЗЛОКАЧЕСТВЕННОГО ТЕЧЕНИЯ АРТЕРИАЛЬНОЙ ГИПЕРТОНИИ ЯВЛЯЕТСЯ

- А) ретинопатия или нейроретинопатия
- Б) высокий показатель систолического АД выше 220 мм рт.ст.
- В) снижение скорости клубочковой фильтрации
- Г) протеинурия

3017. [T024338] УВЕЛИЧЕНИЕ ПОСТНАГРУЗКИ НА СЕРДЦЕ ВЕДЕТ К

- А) компенсаторной гипертрофии миокарда
- Б) дилатации камер сердца
- В) легочной гипертензии
- Г) снижению сократимости миокарда

3018. [T024343] ОСЛАБЛЕНИЕ ВЕРХУШЕЧНОГО ТОЛЧКА МОЖНО НАБЛЮДАТЬ ПРИ

- А) эмфиземе легких
- Б) артериальной гипертензии
- В) недостаточности митрального клапана
- Г) стенозе аортального клапана

3019. [T024344] УСИЛЕНИЕ ВЕРХУШЕЧНОГО ТОЛЧКА МОЖНО НАБЛЮДАТЬ ПРИ

- А) стенозе устья аорты
- Б) эмфиземе легких
- В) ожирении
- Г) аневризме аорты

3020. [T024346] ТОЧКА БОТКИНА-ЭРБА, РАСПОЛАГАЮЩАЯСЯ В IV МЕЖРЕБЕРЬЕ СЛЕВА ОТ ГРУДИНЫ, СЛУЖИТ ДЛЯ ДОПОЛНИТЕЛЬНОГО ВЫСЛУШИВАНИЯ _____ КЛАПАНА

- А) аортального
- Б) митрального
- В) трикуспидального клапана
- Г) легочной артерии

3021. [T024347] ДЕФИЦИТ АРТЕРИАЛЬНОГО ПУЛЬСА ХАРАКТЕРЕН ДЛЯ БОЛЬНЫХ С

- А) фибрилляцией предсердий
- Б) артериальной гипертензией
- В) полной блокадой левой ножки пучка Гиса
- Г) недостаточностью аортального клапана

3022. [T024348] НЕСООТВЕТСТВИЕ КОРОНАРНОГО КРОВОТОКА МЕТАБОЛИЧЕСКИМ НУЖДАМ МИОКАРДА ХАРАКТЕРНО ДЛЯ

- А) ишемической болезни сердца
- Б) гипертонической болезни
- В) дилатационной кардиомиопатии
- Г) метаболического синдрома

3023. [T024358] ЦЕЛЕВЫМ УРОВНЕМ АД У БОЛЬНЫХ С АРТЕРИАЛЬНОЙ ГИПЕРТОНИЕЙ И МЕТАБОЛИЧЕСКИМ СИНДРОМОМ ЯВЛЯЕТСЯ < _____ ММ РТ.СТ.

- А) 130/80
- Б) 140/90
- В) 140/80
- Г) 120/80

3024. [T024359] К СМЕШАННЫМ ВАЗОДИЛАТАТОРАМ ОТНОСЯТ

- А) ингибиторы АПФ
- Б) карведилол
- В) моксонидин
- Г) метилдопа

3025. [T024368] НАИБОЛЬШИЙ ГИПОЛИПИДЕМИЧЕСКИЙ ЭФФЕКТ МОЖЕТ БЫТЬ ДОСТИГНУТ ПРИ ПРИЕМЕ В ОДИНАКОВЫХ ДОЗАХ

- А) розувастатина
- Б) симвастатина
- В) аторвастатина
- Г) правастатина

3026. [T024925] СИДЕРОПЕНИЧЕСКИЙ СИНДРОМ ПРОЯВЛЯЕТСЯ

- А) *pica chlorotica*
- Б) кожным зудом
- В) прогрессированием онихомикоза
- Г) изменением дистальных фаланг пальцев по типу барабанных палочек

3027. [T024926] НА СТАДИИ ЛАТЕНТНОГО ДЕФИЦИТА ЖЕЛЕЗА МОЖЕТ ВЫЯВЛЯТЬСЯ

- А) изменение морфологии эритроцитов
- Б) снижение уровня гемоглобина
- В) снижение гематокрита
- Г) ретикулоцитоз

3028. [T024927] ЛАБОРАТОРНЫМ ПРИЗНАКОМ ДЕФИЦИТА ЖЕЛЕЗА ЯВЛЯЕТСЯ

- А) повышение ОЖСС
- Б) наличие мишеневидных эритроцитов
- В) микросфероцитоз
- Г) снижение ОЖСС

3029. [T024929] ДЛЯ ПОДТВЕРЖДЕНИЯ ИЛИ ИСКЛЮЧЕНИЯ ДИАГНОЗА ПОРОКА СЕРДЦА НАИБОЛЕЕ ИНФОРМАТИВНЫМ ЯВЛЯЕТСЯ

- А) эхокардиография
- Б) ЭКГ
- В) рентгенография грудной клетки
- Г) исследование крови на титры антистрептококковых антител

3030. [T024930] СРОК ФОРМИРОВАНИЯ МИТРАЛЬНЫХ ПОРОКОВ ПОСЛЕ ЭПИЗОДА ОСТРОЙ РЕВМАТИЧЕСКОЙ ЛИХОРАДКИ СОСТАВЛЯЕТ

- А) 6–12 месяцев
- Б) 1–2 недели
- В) 2–4 месяца
- Г) 3–5 лет

3031. [T024931] «БОЛЬШИМИ» КРИТЕРИЯМИ ОСТРОЙ РЕВМАТИЧЕСКОЙ ЛИХОРАДКИ ЯВЛЯЮТСЯ

- А) ревмокардит, полиартрит, малая хорея, кольцевидная эритема
- Б) вальвулит, артралгии, гематурия, лихорадка
- В) миокардит, полиартрит, узловатая эритема, тофусы
- Г) лихорадка, узелки Ослера, острая клапанная регургитация

3032. [T024932] ДЛЯ КЛИНИЧЕСКОЙ КАРТИНЫ НЕДОСТАТОЧНОСТИ МИТРАЛЬНОГО КЛАПАНА ХАРАКТЕРНЫ

- А) сердцебиение, ослабление I тона на верхушке, систолический шум, проводящийся в левую аксиллярную область
- Б) перебои в работе сердца, трехчленный ритм на верхушке, синкопальные состояния
- В) кровохарканье, усиленный I тон на верхушке, диастолический шум на верхушке
- Г) сердцебиение, ослабление I тона на верхушке, систолический шум в точке Боткина–Эрба

3033. [T024933] К ТИПИЧНЫМ ЖАЛОБАМ БОЛЬНЫХ С АОРТАЛЬНЫМ СТЕНОЗОМ ОТНОСЯТ

- А) синкопальные состояния
- Б) тяжесть в правом подреберье
- В) опоясывающие боли в животе
- Г) боли за грудиной постоянного характера

3034. [T024934] ПРИ ФИЗИКАЛЬНОМ ОСМОТРЕ ПАЦИЕНТА С МИТРАЛЬНЫМ СТЕНОЗОМ МОЖНО ВЫЯВИТЬ

- А) громкий I тон
- Б) пульсирующую печень
- В) ослабление I тона
- Г) уменьшение пульсового давления

3035. [T024935] ХАРАКТЕРНЫМ АУСКУЛЬТАТИВНЫМ СИМПТОМОМ НЕДОСТАТОЧНОСТИ МИТРАЛЬНОГО КЛАПАНА ЯВЛЯЕТСЯ

- А) систолический шум на верхушке
- Б) хлопающий I тон
- В) мезодиастолический шум
- Г) систолический шум у основания сердца

3036. [T024936] УСИЛЕННАЯ ПУЛЬСАЦИЯ СОННЫХ АРТЕРИЙ ХАРАКТЕРНА ДЛЯ

- А) аортальной недостаточности
- Б) аортального стеноза
- В) трикуспидальной недостаточности
- Г) митральной недостаточности

3037. [T024939] У БОЛЬНЫХ С НЕДОСТАТОЧНОСТЬЮ АОРТАЛЬНОГО КЛАПАНА

- А) систолическое АД повышается, а диастолическое АД снижается
- Б) систолическое АД снижается, а диастолическое АД повышается
- В) систолическое АД не изменяется, а диастолическое АД повышается
- Г) систолическое и диастолическое АД не изменяются

3038. [T024942] СОЧЕТАНИЕ НА ЭКГ ПРИЗНАКОВ ГИПЕРТРОФИИ ЛЕВОГО ПРЕДСЕРДИЯ И ПРАВОГО ЖЕЛУДОЧКА МОЖЕТ СВИДЕТЕЛЬСТВОВАТЬ О

- А) митральном стенозе
- Б) дефекте межпредсердной перегородки
- В) стенозе легочной артерии
- Г) аортальной недостаточности

3039. [T024943] ПРИ ОПРОСЕ БОЛЬНОГО С В12-ДЕФИЦИТНОЙ АНЕМИЕЙ МОЖНО ВЫЯВИТЬ

- А) жжение на языке, парестезии
- Б) рвоту «кофейной гущей» и дегтеобразный стул
- В) отрыжку горьким, боль в правом подреберье
- Г) извращение вкуса и обоняния

3040. [T024944] ЖАЛОБЫ НА СЛАБОСТЬ, ОБМОРОКИ, ИЗВРАЩЕНИЕ ВКУСА И ОБОНЯНИЯ ВЕРОЯТНЕЕ ВСЕГО УКАЗЫВАЮТ НА _____ АНЕМИЮ

- А) железodefицитную
- Б) гипопластическую
- В) гемолитическую
- Г) В12 - дефицитную

3041. [T024946] НАИБОЛЕЕ ТОЧНЫМ ТЕСТОМ ДЛЯ ДИАГНОСТИКИ ЖЕЛЕЗОДЕФИЦИТНОЙ АНЕМИИ ЯВЛЯЕТСЯ

- А) определение уровня ферритина
- Б) расчет цветового показателя
- В) определение количества эритроцитов
- Г) определение уровня гемоглобина

3042. [T024947] ОПРЕДЕЛЯЮЩИМ КРИТЕРИЕМ ДЛЯ ДИАГНОСТИКИ НЕФРОТИЧЕСКОГО СИНДРОМА ЯВЛЯЕТСЯ

- А) суточная протеинурия более 3,5 г
- Б) сывороточный альбумин выше 90 г/л
- В) гиперхолестеринемия
- Г) отеки

3043. [T024948] РЕВМАТИЧЕСКАЯ ЛИХОРАДКА ВЫЗЫВАЕТСЯ

- А) β-гемолитическим стрептококком группы А
- Б) стафилококком
- В) пневмококком
- Г) β-гемолитическим стрептококком группы В

3044. [T024951] КЛИНИЧЕСКИМ ПРИЗНАКОМ, ХАРАКТЕРНЫМ ДЛЯ НЕДОСТАТОЧНОСТИ АОРТАЛЬНОГО КЛАПАНА, ЯВЛЯЕТСЯ

- А) «пляска каротид»
- Б) ундуляция шейных вен
- В) систолический шум во II межреберье слева
- Г) диастолический шум во II межреберье слева

3045. [T024952] В УСЛОВИЯХ ПОЛИКЛИНИКИ НАИБОЛЕЕ НАДЕЖНЫМ И ДОСТУПНЫМ СКРИНИНГОВЫМ ТЕСТОМ НА ВЫЯВЛЕНИЕ КЛИНИЧЕСКИ ЗНАЧИМЫХ И СУБКЛИНИЧЕСКИХ НАРУШЕНИЙ ФУНКЦИИ ЩИТОВИДНОЙ ЖЕЛЕЗЫ ЯВЛЯЕТСЯ

- А) определение уровня ТТГ
- Б) УЗИ щитовидной железы
- В) определение антител к щитовидной железе
- Г) пальпация щитовидной железы

3046. [T024953] ОСНОВНЫМ ПРИЗНАКОМ, УКАЗЫВАЮЩИМ НА НАЛИЧИЕ СУБКЛИНИЧЕСКОГО ГИПЕРТИРЕОЗА, ЯВЛЯЕТСЯ

- А) снижение тиреотропного гормона (ТТГ)
- Б) повышение тиреотропного гормона (ТТГ)
- В) повышение тироксина (Т4)
- Г) снижение тироксина (Т4)

3047. [T024957] РЕНТГЕНОЛОГИЧЕСКИМИ ПРИЗНАКАМИ ОСТЕОАРТРОЗА ЯВЛЯЮТСЯ

- А) сужение суставной щели, субхондральный остеосклероз, остеофиты, кистовидные просветления в эпифизах
- Б) сужение суставной щели, субхондральный остеопороз, эрозии, узурры
- В) кисты в эпифизах
- Г) сужение суставной щели и хондрокальциноз

3048. [T024958] К КЛИНИЧЕСКИМ ПРОЯВЛЕНИЯМ FACIES NEFRITICA ОТНОСЯТ

- А) отеки лица
- Б) акроцианоз
- В) геморрагическая сыпь на лице
- Г) набухание шейных вен

3049. [T024962] СЕМЕЙНАЯ ЭМФИЗЕМА ЛЕГКИХ МОЖЕТ БЫТЬ СВЯЗАНА С НЕДОСТАТОЧНОСТЬЮ

- А) α 1-антитрипсина
- Б) глюкозо-6-фосфатазы
- В) глюкоцеребролидазы
- Г) стероидов

3050. [T024963] МЕТОДОМ РАННЕЙ ДИАГНОСТИКИ ДИАБЕТИЧЕСКОЙ НЕФРОПАТИИ ЯВЛЯЕТСЯ

- А) исследование суточной микроальбуминурии
- Б) изотопная рентгенография почек
- В) УЗИ почек
- Г) динамическая сцинтиграфия почек

3051. [T024966] ДИАГНОСТИЧЕСКИМ КРИТЕРИЕМ АНЕМИИ СРЕДНЕЙ ТЯЖЕСТИ ЯВЛЯЕТСЯ УРОВЕНЬ ГЕМОГЛОБИНА НВ _____ Г/Л

- А) 70-89
- Б) 90-120
- В) менее 70
- Г) 90-130

3052. [T024967] СОГЛАСНО КРИТЕРИЯМ ВОЗ, ДИАГНОЗУ АНЕМИИ У МУЖЧИН СООТВЕТСТВУЕТ УРОВЕНЬ ГЕМОГЛОБИНА НВ _____ Г/Л

- А) менее 130
- Б) 130-140
- В) менее 120
- Г) менее 115

3053. [T024968] НОРМАЛЬНЫЙ УРОВЕНЬ САХАРА В КРОВИ ПРИ ПРОВЕДЕНИИ ТЕСТА НА ТОЛЕРАНТНОСТЬ К ГЛЮКОЗЕ ЧЕРЕЗ 2 ЧАСА ПОСЛЕ ЕЕ ВВЕДЕНИЯ СОСТАВЛЯЕТ НЕ БОЛЕЕ _____ ММОЛЬ/Л

- А) 7,8
- Б) 6,8
- В) 7,0
- Г) 11,0

3054. [T024969] ДЛЯ ПОДТВЕРЖДЕНИЯ ДИАГНОЗА ПЕРВИЧНОГО ГИПОТИРЕОЗА НАИБОЛЕЕ ИНФОРМАТИВНЫМ ЯВЛЯЕТСЯ

- А) определение уровня ТТГ
- Б) сцинтиграфия щитовидной железы
- В) определение уровня Ca^{2+} в крови
- Г) определение уровня Т3

3055. [T024970] ПРИ ВЫЯВЛЕНИИ У ПАЦИЕНТА ГЛЮКОЗУРИИ В ПЕРВУЮ ОЧЕРЕДЬ НЕОБХОДИМО

- А) определить уровень глюкозы в крови натощак
- Б) назначить препараты сульфонилмочевины
- В) ограничить употребление углеводов
- Г) определить уровень базального инсулина

3056. [T024971] НАИБОЛЕЕ НАДЕЖНЫМ КРИТЕРИЕМ СТЕПЕНИ КОМПЕНСАЦИИ САХАРНОГО ДИАБЕТА ЯВЛЯЕТСЯ

- А) гликолизированный гемоглобин
- Б) С-пептид
- В) средняя суточная гликемия
- Г) уровень контринсулярных гормонов в крови

3057. [T024972] ОСНОВНЫМ МЕТОДОМ ДИАГНОСТИКИ ХРОНИЧЕСКОГО ПИЕЛОНЕФРИТА ЯВЛЯЕТСЯ ВЫЯВЛЕНИЕ

- А) бактериурии
- Б) антител к базальной мембране клубочков
- В) гематурии
- Г) протеинурии

3058. [T024973] НАИБОЛЕЕ ИНФОРМАТИВНЫМ ДИФФЕРЕНЦИАЛЬНО-ДИАГНОСТИЧЕСКИМ КРИТЕРИЕМ ТИРЕОТОКСИКОЗА И НЕЙРОЦИРКУЛЯТОРНОЙ ДИСТОНИИ ЯВЛЯЕТСЯ

- А) уровень трийодтиронина и тироксина в крови
- Б) йодопоглотительная функция щитовидной железы
- В) уровень показателей основного обмена
- Г) содержание в крови холестерина

3059. [T024974] ВЫЯВЛЕНИЕ ЭРОЗИЙ В АНТРАЛЬНОМ ОТДЕЛЕ ЖЕЛУДКА ПРИ ФИБРОГАСТРОДУОДЕНОСКОПИИ ХАРАКТЕРНО ДЛЯ

- А) хеликобактерной инфекции
- Б) аутоиммунного гастрита
- В) гранулематозного гастрита
- Г) болезни Менетрие

3060. [T024975] МЕТОДОМ ДИАГНОСТИКИ, ПОЗВОЛЯЮЩИМ ВЕРИФИЦИРОВАТЬ ДИАГНОЗ ЦИРРОЗА ПЕЧЕНИ, ЯВЛЯЕТСЯ

- А) биопсия
- Б) УЗИ органов брюшной полости
- В) биохимическое исследование крови
- Г) компьютерная томография брюшной полости

3061. [T024976] ИНФИЦИРОВАНИЕ СЛИЗИСТОЙ ОБОЛОЧКИ ЖЕЛУДКА ХЕЛИКОБАКТЕРНОЙ ИНФЕКЦИЕЙ СОПРОВОЖДАЕТСЯ

- А) развитием антрального гастрита
- Б) снижением секреции гастрина
- В) ахлоргидрией
- Г) недостаточностью кардии

3062. [T024977] ВЕДУЩИМ СИМПТОМОМ ДЛЯ ДИАГНОСТИКИ НЕСПЕЦИФИЧЕСКОГО ЯЗВЕННОГО КОЛИТА ЯВЛЯЕТСЯ

- А) диарея
- Б) запор
- В) наличие крови и слизи в каловых массах
- Г) метеоризм

3063. [T024980] ДЛЯ ПИРОФОСФАТНОЙ АРТРОПАТИИ НА РЕНТГЕНОГРАММЕ МОЖНО ВЫЯВИТЬ

- А) хондрокальциноз
- Б) остеопороз
- В) субкортикальные кисты
- Г) эрозивное поражение суставных поверхностей

3064. [T024981] К ПРИЧИНАМ РАЗВИТИЯ ПЕРВИЧНОГО ДЕФОРМИРУЮЩЕГО АРТРОЗА ОТНОСЯТ

- А) функциональную перегрузку с микротравматизацией
- Б) эндокринные нарушения
- В) повторные кровоизлияния в сустав
- Г) асептический некроз

3065. [T024984] РЕВМАТОИДНЫЕ УЗЕЛКИ НАИБОЛЕЕ ЧАСТО ЛОКАЛИЗУЮТСЯ

- А) в области локтевого сустава
- Б) на пальцах кисти
- В) в области затылка
- Г) на стопе

3066. [T024985] ДЛЯ КЛИНИЧЕСКОЙ КАРТИНЫ АРТРОЗА ЯВЛЯЕТСЯ ХАРАКТЕРНЫМ

- А) появление механических болей
- Б) повышение кожной температуры над суставами
- В) появление припухлости суставов
- Г) гиперпигментация кожи над пораженными суставами.

**3067. [T024986] ПРИ ОСМОТРЕ БОЛЬНОГО РЕВМАТОИДНЫМ АРТРИТОМ
МОЖНО ОБНАРУЖИТЬ**

- А) пальцы в виде «шеи лебедя»
- Б) узелки Бушара
- В) хруст в суставах
- Г) покраснение в области суставов

**3068. [T024993] ПРИ РАЗВИТИИ У БОЛЬНОГО ХРОНИЧЕСКОЙ СЕРДЕЧНОЙ
НЕДОСТАТОЧНОСТИ ПРЕПАРАТАМИ ПЕРВОГО РЯДА ЯВЛЯЮТСЯ**

- А) ингибиторы АПФ
- Б) бета-адреноблокаторы
- В) сердечные гликозиды
- Г) антиаритмики

3069. [T024994] КАКИЕ СИМПТОМЫ ХАРАКТЕРНЫ ДЛЯ «ВОРОТНИКА СТОКСА»?

- А) одутловатое цианотичное лицо, резкое набухание вен шеи, выраженный цианоз и отек шеи
- Б) лицо мертвенно-бледное с серым оттенком, глаза запавшие, заостренный нос, на лбу капли холодного профузного пота
- В) одутловатое бледное лицо, отеки под глазами, набухшие веки, глазные щели узкие
- Г) одутловатое лицо, желто-бледное с отчетливым цианотическим оттенком, рот постоянно полуоткрыт, губы цианотичные, глаза слипающиеся, тусклые

**3070. [T024995] ОДЫШКА ПРИ ХРОНИЧЕСКОЙ СЕРДЕЧНОЙ
НЕДОСТАТОЧНОСТИ ХАРАКТЕРИЗУЕТСЯ**

- А) инспираторным или смешанным характером
- Б) экспираторным или смешанным характером
- В) уменьшением в положении лежа
- Г) проявлением только при тяжелой ХСН

3071. [T024996] КЛИНИЧЕСКИМ ПРИЗНАКОМ ХСН I СТАДИИ ЯВЛЯЕТСЯ

- А) скрытая недостаточность кровообращения, проявляющаяся только при физической нагрузке
- Б) наличие признаков недостаточности кровообращения по малому кругу в покое
- В) наличие признаков недостаточности кровообращения по большому кругу в покое
- Г) наличие признаков застоя в малом и большом кругах кровообращения в покое

3072. [T024998] САМОЙ РАСПРОСТРАНЕННОЙ ПРИЧИНОЙ РАЗВИТИЯ ХРОНИЧЕСКОЙ СЕРДЕЧНОЙ НЕДОСТАТОЧНОСТИ В РОССИИ ЯВЛЯЕТСЯ

- А) артериальная гипертензия
- Б) ишемическая болезнь сердца
- В) миокардит
- Г) фибрилляция предсердий

3073. [T025001] ВОЛЬТАЖНЫМ КРИТЕРИЕМ ГИПЕРТРОФИИ ЛЕВОГО ЖЕЛУДОЧКА (ИНДЕКСОМ СОКОЛОВА-ЛАЙОНА) СЧИТАЕТСЯ УВЕЛИЧЕНИЕ СУММАРНОЙ АМПЛИТУДЫ ЗУБЦОВ R (В ОТВЕДЕНИИ V5 ИЛИ V6) И S (В ОТВЕДЕНИИ V1 ИЛИ V2) БОЛЕЕ _____ ММ

- А) 35
- Б) 25
- В) 40
- Г) 30

3074. [T025002] ЭКГ-КРИТЕРИЙ БЛОКАДЫ ПЕРЕДНЕЙ ВЕТВИ ЛЕВОЙ НОЖКИ ПУЧКА ГИСА

- А) резкое отклонение электрической оси влево
- Б) деформация комплекса QRS
- В) расширение комплекса QRS $> 0,10''$
- Г) изменение конечной части желудочкового комплекса

3075. [T025003] СИСТОЛИЧЕСКАЯ АРТЕРИАЛЬНАЯ ГИПЕРТОНИЯ В ПОЖИЛОМ ВОЗРАСТЕ ЯВЛЯЕТСЯ

- А) фактором риска развития мозгового инсульта
- Б) признаком доброкачественного течения артериальной гипертонии
- В) причиной развития хронической сердечной недостаточности
- Г) вариантом нормы

3076. [T025004] ЭКВИВАЛЕНТОМ СТЕНОКАРДИИ МОЖЕТ СЛУЖИТЬ

- А) изжога при быстрой ходьбе
- Б) повышение АД в ночные часы
- В) головокружение при переходе в ортостаз
- Г) появление колющих болей при наклонах туловища

3077. [T025006] ПРИСТУПЫ МОРГАНЬИ-ЭДЕМСА-СТОКСА ВСТРЕЧАЮТСЯ ПРИ

- А) атриовентрикулярной блокаде
- Б) фибрилляции желудочков
- В) фибрилляции предсердий
- Г) желудочковой экстрасистолии

3078. [T025008] ТЯЖЕСТЬ ТЕЧЕНИЯ ХРОНИЧЕСКОЙ ОБСТРУКТИВНОЙ БОЛЕЗНИ ЛЕГКИХ УСТАНАВЛИВАЮТ НА ОСНОВАНИИ

- А) ОФВ 1
- Б) ЖЕЛ
- В) МВЛ
- Г) ОФВ 1/ФЖЕЛ

3079. [T025009] ДОПОЛНИТЕЛЬНЫЙ ПРИЕМ ПРИ АУСКУЛЬТАЦИИ ЛЕГКИХ – ФОРСИРОВАННЫЙ ВЫДОХ ИСПОЛЬЗУЮТ ДЛЯ

- А) выявления скрытой бронхиальной обструкции
- Б) различения сухих хрипов от влажных хрипов
- В) различения хрипов от крепитации или шума трения плевры
- Г) лучшего выслушивания патологического бронхиального дыхания

3080. [T025010] В АМБУЛАТОРНО-ПОЛИКЛИНИЧЕСКОМ ЗВЕНЕ ДЛЯ ВЫЯВЛЕНИЯ НАРУШЕНИЙ РИТМА И ПРОВОДИМОСТИ СЕРДЦА ПАЦИЕНТА НАПРАВЛЯЮТ НА

- А) ЭКГ
- Б) СМАД
- В) эхокардиографию
- Г) сцинтиграфию миокарда

3081. [T025011] СПИРОМЕТРИЧЕСКИЙ ПОКАЗАТЕЛЬ _____ ДОСТОВЕРНО СВИДЕТЕЛЬСТВУЕТ О БРОНХИАЛЬНОЙ ОБСТРУКЦИИ

- А) индекс Тиффно
- Б) остаточный объем легких
- В) ОФВ1
- Г) жизненная емкость легких

3082. [T025016] СУХИЕ СВИСТЯЩИЕ ХРИПЫ НАД ВСЕЙ ПОВЕРХНОСТЬЮ ЛЕГКИХ ВЫСЛУШИВАЮТСЯ ПРИ

- А) нарушении бронхиальной проходимости
- Б) наличии жидкости в полости плевры
- В) повышении воздушности легких
- Г) уплотнении легочной ткани

3083. [T025017] ДЛЯ БРОНХИАЛЬНОЙ ОБСТРУКЦИИ НАИБОЛЕЕ ХАРАКТЕРНЫМ ЯВЛЯЕТСЯ

- А) наличие свистящих хрипов на выдохе, усиливающихся при форсированном дыхании
- Б) теплый цианоз
- В) ослабленное везикулярное дыхание
- Г) «лающий» кашель

3084. [T025020] ДЕЙСТВИЕМ САХАРОСНИЖАЮЩИХ ПРЕПАРАТОВ ИЗ ГРУППЫ СУЛЬФАНИЛАМИДОВ ЯВЛЯЕТСЯ

- А) усиление секреции инсулина поджелудочной железой
- Б) восстановление физиологической чувствительности β -клеток к глюкозе
- В) повышение утилизации глюкозы в печени и мышцах
- Г) замедление всасывания глюкозы в желудочно-кишечном тракте

3085. [T025021] СИМПТОМАМИ ЭНДОКРИННОЙ ОФТАЛЬМОПАТИИ ЯВЛЯЮТСЯ

- А) экзофтальм, отечность и гиперпигментация век
- Б) экзофтальм, сужение полей зрения и двоение
- В) экзофтальм, отечность век и сужение полей зрения
- Г) гиперпигментация век, снижение остроты зрения и двоение

3086. [T025023] ОЦЕНКА ТЯЖЕСТИ ТЕЧЕНИЯ САХАРНОГО ДИАБЕТА 2 ТИПА ПРОВОДИТСЯ НА ОСНОВАНИИ

- А) наличия и выраженности осложнений
- Б) проверки уровня гликемии натощак
- В) определения массы тела больного
- Г) использования сахароснижающей терапии

3087. [T025025] ДЛЯ БОЛЬНОГО С ГИПОТИРЕОЗОМ ХАРАКТЕРНЫ ЖАЛОБЫ НА

- А) сонливость
- Б) чувство жара
- В) раздражительность
- Г) бессонницу

3088. [T025026] ДЛЯ БОЛЬНОГО С ДИАГНОЗОМ «ДИФФУЗНЫЙ ТОКСИЧЕСКИЙ ЗОБ» ХАРАКТЕРНО

- А) раздражительность
- Б) сонливость
- В) вялость
- Г) заторможенность

3089. [T025027] СОЧЕТАНИЕ СИМПТОМОВ ТАХИКАРДИИ, ЭКЗОФТАЛЬМА И ТРЕМОРА ХАРАКТЕРНО ДЛЯ

- А) диффузного токсического зоба
- Б) сахарного диабета
- В) эндемического зоба
- Г) гипотиреоза

3090. [T025028] ПОЯВЛЕНИЕ БОЛЕЙ, ЖЖЕНИЯ, ОНЕМЕНИЯ, «ПОЛЗАНИЯ МУРАШЕК» В ДИСТАЛЬНЫХ ОТДЕЛАХ НИЖНИХ КОНЕЧНОСТЕЙ, НЕРЕДКО В ПАЛЬЦАХ, СНИЖЕНИЕ АХИЛЛОВА И КОЛЕННОГО РЕФЛЕКСОВ, ОСЛАБЛЕНИЕ ТАКТИЛЬНОЙ И БОЛЕВОЙ ЧУВСТВИТЕЛЬНОСТИ ПРИ САХАРНОМ ДИАБЕТЕ СВИДЕТЕЛЬСТВУЕТ О

- А) периферической полинейропатии
- Б) микроангиопатии
- В) поражении ЦНС
- Г) «перемежающейся хромоте»

3091. [T025029] УВЕЛИЧЕНИЕ РАЗМЕРОВ ПЕЧЕНИ У БОЛЬНОГО САХАРНЫМ ДИАБЕТОМ ЯВЛЯЕТСЯ РЕЗУЛЬТАТОМ

- А) жирового гепатоза
- Б) цирроза
- В) сердечной недостаточности
- Г) диабетической нефропатии

3092. [T025031] СУХОСТЬ КОЖИ, КОЖНЫЙ ЗУД, ЖАЖДА И ПОЛИУРИЯ НАБЛЮДАЮТСЯ ПРИ

- А) сахарном диабете
- Б) диффузном токсическом зобе
- В) гипотиреозе
- Г) эндемическом зобе

3093. [T025032] СНИЖЕНИЕ ПАМЯТИ, ЗАПОР, БРАДИКАРДИЯ ЯВЛЯЮТСЯ ХАРАКТЕРНЫМИ КЛИНИЧЕСКИМИ ПРИЗНАКАМИ ДЛЯ

- А) гипотиреоза
- Б) диффузного токсического зоба
- В) сахарного диабета
- Г) феохромоцитомы

3094. [T025033] НАИБОЛЕЕ ПРОСТЫМ И ДОСТАТОЧНО ИНФОРМАТИВНЫМ МЕТОДОМ РАННЕЙ ДИАГНОСТИКИ ЦЕНТРАЛЬНОГО РАКА ЛЕГКОГО ЯВЛЯЕТСЯ

- А) цитологическое исследование мокроты
- Б) флюорография органов грудной клетки
- В) бронхоскопия
- Г) спирометрия

3095. [T025034] ВЕДУЩЕЕ МЕСТО В ДИАГНОСТИКЕ ЦЕНТРАЛЬНОГО РАКА ЛЕГКОГО ЗАНИМАЕТ

- А) бронхоскопия с биопсией
- Б) клинический анализ крови
- В) рентгенография легких
- Г) цитологическое исследование мокроты

3096. [T025035] ДОПОЛНИТЕЛЬНЫЙ ПРИЕМ ПРИ АУСКУЛЬТАЦИИ ЛЕГКИХ – ПОКАШЛИВАНИЕ ИСПОЛЬЗУЮТ С ЦЕЛЬЮ

- А) отличить хрипы от крепитации или шума трения плевры
- Б) отличить шум трения плевры от крепитации и хрипов
- В) выявить скрытую бронхиальную обструкцию
- Г) отличить сухие хрипы от влажных хрипов

3097. [T025036] УРЧАНИЕ ПРИ ПАЛЬПАЦИИ ВОСХОДЯЩЕЙ И ПОПЕРЕЧНО-ОБОДОЧНОЙ КИШКИ СВИДЕТЕЛЬСТВУЕТ, ЧТО

- А) в толстом кишечнике имеется жидкое содержимое и скапливаются газы
- Б) в брюшной полости имеется свободная жидкость
- В) имеется стеноз привратника
- Г) патологии нет

3098. [T025037] ДЛЯ ВАРИКОЗНОЙ БОЛЕЗНИ НИЖНИХ КОНЕЧНОСТЕЙ ХАРАКТЕРНЫ

- А) трофические расстройства кожи у медиальной лодыжки; отек стопы и тупые боли в ноге, появляющиеся к концу рабочего дня; судороги икроножных мышц голени в покое
- Б) постоянный отек всей конечности; трофические расстройства кожи у медиальной лодыжки; судороги икроножных мышц голени в покое
- В) боли в икроножных мышцах, появляющиеся при ходьбе
- Г) боли в икроножных мышцах, появляющиеся при ходьбе; трофические расстройства кожи у медиальной лодыжки; судороги икроножных мышц голени в покое.

3099. [T025040] СОЧЕТАНИЕ АНЕМИИ И АРТЕРИАЛЬНОЙ ГИПЕРТОНИИ ХАРАКТЕРНО ДЛЯ

- А) хронической почечной недостаточности
- Б) гипертонической болезни
- В) синдрома Иценко-Кушинга
- Г) акромегалии

3100. [T025042] ДЛЯ БОЛЬНЫХ ГИПЕРТОНической БОЛЕЗНЬЮ В ОБЩЕМ АНАЛИЗЕ МОЧИ ЯВЛЯЕТСЯ ХАРАКТЕРНЫМ

- А) снижение удельного веса
- Б) лейкоцитурия
- В) микрогематурия
- Г) повышение удельного веса

3101. [T025043] АБСОЛЮТНЫМ ДИАГНОСТИЧЕСКИМ КРИТЕРИЕМ АРТЕРИАЛЬНОЙ ГИПЕРТЕНЗИИ ПРИ ФЕОХРОМОЦИТОМЕ ЯВЛЯЕТСЯ

- А) наличие признаков опухоли надпочечника и гиперпродукции катехоламинов
- Б) увеличение концентрации в плазме крови альдостерона
- В) высокий уровень в моче 5-оксииндолуксусной кислоты
- Г) низкий уровень катехоламинов в крови, оттекающей по почечным венам, и их концентрация в моче

3102. [T025044] ПРЕДЕЛЬНОЕ ПОВЫШЕНИЕ АРТЕРИАЛЬНОГО ДАВЛЕНИЯ ПРИ ПРОВЕДЕНИИ ВЕЛОЭРГОМЕТРИЧЕСКОЙ ПРОБЫ У БОЛЬНЫХ СО СТЕНОКАРДИЕЙ ЯВЛЯЕТСЯ ПОВЫШЕНИЕ АД ДО _____ ММ РТ.СТ.

- А) 220
- Б) 160
- В) 170
- Г) 180

3103. [T025045] АРТЕРИАЛЬНАЯ ГИПЕРТЕНЗИЯ МОЖЕТ БЫТЬ ЗАПОДОЗРЕНА У ПАЦИЕНТА С ЖАЛОБАМИ НА

- А) боль в теменной и затылочной областях
- Б) эпизоды потери сознания
- В) одышку
- Г) периферические отеки

3104. [T025046] СЛЕДУЕТ ПРОВОДИТЬ ДИФФЕРЕНЦИАЛЬНУЮ ДИАГНОСТИКУ МЕЖДУ СТЕНОКАРДИЕЙ И

- А) ГЭРБ
- Б) атрофическим гастритом
- В) язвенной болезнью желудка
- Г) хроническим колитом

3105. [T025047] РАННИМ СИМПТОМОМ РАКА ЖЕЛУДКА ЯВЛЯЕТСЯ

- А) немотивированная потеря аппетита
- Б) нарушение функции кишечника
- В) метеоризм
- Г) анемия

3106. [T025048] НАИБОЛЕЕ ИНФОРМАТИВНЫМ МЕТОДОМ РАННЕЙ ДИАГНОСТИКИ ДИСКИНЕЗИИ ЖЕЛЧЕВЫВОДЯЩИХ ПУТЕЙ ЯВЛЯЕТСЯ

- А) биохимическое исследование желчи
- Б) ультразвуковая диагностика
- В) внутривенная холецистография
- Г) лапароскопия

3107. [T025049] АСТМА ФИЗИЧЕСКОГО УСИЛИЯ ВОЗНИКАЕТ

- А) после физической нагрузки
- Б) во время физической нагрузки
- В) на фоне длительного приема НПВП
- Г) с сезонной периодичностью

3108. [T025050] ДИАГНОЗ ХРОНИЧЕСКОГО БРОНХИТА УСТАНОВЛИВАЕТСЯ ПРИ НАЛИЧИИ

- А) кашля с мокротой на протяжении, по крайней мере, 3 месяцев в году в течение 2 лет и более
- Б) кашля не более 1 месяца
- В) факторов риска: курения, поллютантов
- Г) не проходящего кашля в течение двух лет

3109. [T025051] ДИАГНОСТИКА ПЫЛЕВОГО БРОНХИТА ВКЛЮЧАЕТ

- А) бронхоскопию, исследования функции внешнего дыхания, обзорную рентгенографию легких
- Б) общий анализ мокроты, аллергопробы, исследование функции внешнего дыхания
- В) посев мокроты с определением антибиотикочувствительности, общий анализ мокроты, обзорную рентгенографию органов грудной клетки
- Г) общий анализ мокроты, исследования функции внешнего дыхания, обзорную рентгенографию легких

3110. [T025052] НАИБОЛЕЕ ВАЖНЫМ ПРИЗНАКОМ ПЕРВИЧНОГО ТУБЕРКУЛЕЗА ЯВЛЯЕТСЯ

- А) «вираж» туберкулиновой пробы
- Б) положительная проба Манту
- В) поражение туберкулезом лимфатических узлов
- Г) гиперергическая реакция на туберкулин

3111. [T025053] ДЛЯ БОЛЬНЫХ С СИНДРОМОМ БРОНХИАЛЬНОЙ ОБСТРУКЦИИ ЯВЛЯЮТСЯ ХАРАКТЕРНЫМИ НАРУШЕНИЕ

- А) выдоха, одышка, диффузный цианоз
- Б) выдоха, одышка
- В) вдоха, диффузный цианоз
- Г) вдоха, акроцианоз

3112. [T025054] ДЛЯ БРОНХОЭКТАТИЧЕСКОЙ БОЛЕЗНИ ХАРАКТЕРНЫ

- А) симптом «барабанных палочек», кашель с гнойной мокротой, кровохарканье
- Б) кашель с гнойной мокротой, сухой кашель, кровохарканье
- В) кашель с гнойной мокротой, кровохарканье
- Г) артралгии, кашель с гнойной мокротой, кровохарканье

3113. [T025056] ДЛЯ БОЛЕВОГО СИНДРОМА ПРИ БОЛЕЗНИ КРОНА ЯВЛЯЕТСЯ ХАРАКТЕРНЫМ

- А) локализация в правой подвздошной области
- Б) отсутствие закономерной его связи с приемом пищи
- В) локализация в левой подвздошной области
- Г) локализация в эпигастральной области

3114. [T025057] АНТИМИТОХОНДРИАЛЬНЫЕ АНТИТЕЛА ХАРАКТЕРНЫ ДЛЯ

- А) первичного билиарного цирроза
- Б) алкогольного цирроза
- В) болезни Вильсона-Коновалова
- Г) острого гепатита В

3115. [T025058] ОСТРЫЙ КАТАРАЛЬНЫЙ ЭЗОФАГИТ МОЖЕТ ОСЛОЖНИТЬСЯ

- А) микрокровотечением (диапедезным)
- Б) острым кровотечением
- В) перфорацией
- Г) стенозами

3116. [T025059] ЛАБОРАТОРНЫМ ПРИЗНАКОМ СНИЖЕНИЯ СИНТЕТИЧЕСКОЙ ФУНКЦИИ ПЕЧЕНИ ЯВЛЯЕТСЯ

- А) гипопротромбинемия
- Б) гипертриглицеридемия
- В) гаптоглобулинемия
- Г) гипоферментемия

3117. [T025060] ЛАБОРАТОРНЫЙ СИМПТОМ «КРЕАТОРЕЯ» ХАРАКТЕРИЗУЕТ

- А) повышенное содержание в кале мышечных волокон
- Б) повышенное содержание в кале нейтрального жира
- В) повышение содержания в кале липазы
- Г) остатки непереваренной пищи в кале

3118. [T025061] К ПРИЗНАКАМ ХРОНИЧЕСКОГО АТРОФИЧЕСКОГО ГАСТРИТА ОТНОСЯТ

- А) наличие гиперхромной анемии в общем анализе крови
- Б) выраженный болевой синдром в эпигастральной области, возникающий в ночное время
- В) изжогу, рвоту кислым содержимым
- Г) появление прожилок крови в кале

3119. [T025063] ПОЗДНИЕ, «ГОЛОДНЫЕ», НОЧНЫЕ БОЛИ, ЛОКАЛИЗУЮЩИЕСЯ В ЭПИГАСТРАЛЬНОЙ ОБЛАСТИ, ХАРАКТЕРНЫ ДЛЯ

- А) язвенной болезни 12-перстной кишки
- Б) хронического гастрита
- В) язвенной болезни желудка
- Г) цирроза печени

3120. [T025064] ПРИ ПОДОЗРЕНИИ НА ХРОНИЧЕСКИЙ КАЛЬКУЛЕЗНЫЙ ХОЛЕЦИСТИТ С ЦЕЛЮ УТОЧНЕНИЯ ДИАГНОЗА НЕОБХОДИМО ПРОВЕСТИ

- А) УЗИ органов брюшной полости
- Б) дуоденальное зондирование
- В) обзорную рентгенографию органов брюшной полости
- Г) ЭГДС

3121. [T025065] В ДИФФЕРЕНЦИАЛЬНОЙ ДИАГНОСТИКЕ МЕЖДУ ЯЗВЕННОЙ БОЛЕЗНЮ И РАКОМ ЖЕЛУДКА НАИБОЛЕЕ ВАЖНЫМ ЯВЛЯЕТСЯ

- А) эндоскопическое исследование с биопсией
- Б) рентгенологическое исследование
- В) исследование желудочной секреции с гистамином
- Г) исследование кала на скрытую кровь

3122. [T025066] ОСНОВНЫМ ОТЛИЧИЕМ СИМПТОМАТИЧЕСКИХ ЯЗВ ОТ ЯЗВЕННОЙ БОЛЕЗНИ ЯВЛЯЕТСЯ

- А) отсутствие хронического рецидивирующего течения
- Б) локализация язвы
- В) величина язвы
- Г) кровотечение

3123. [T025067] ОСНОВНЫМ МЕТОДОМ ДИАГНОСТИКИ ХРОНИЧЕСКОГО ЭЗОФАГИТА ЯВЛЯЕТСЯ

- А) эзофагоскопия
- Б) рН-метрия
- В) рентгенография
- Г) цитология

3124. [T025068] ПРОТИВОПОКАЗАНИЕМ ДЛЯ ФИБРОЭНДОСКОПИИ ВЕРХНИХ ОТДЕЛОВ ПИЩЕВАРИТЕЛЬНОГО ТРАКТА ЯВЛЯЕТСЯ

- А) астматическое состояние
- Б) варикозное расширение вен пищевода
- В) дивертикул пищевода
- Г) рак кардии

3125. [T025069] СУТОЧНОЕ МОНИТОРИРОВАНИЕ PH-ЖЕЛУДКА ПРОВОДИТСЯ С ЦЕЛЬЮ

- А) определения оптимальной дозы и времени назначения антисекреторного препарата
- Б) уточнения локализации язвенного и воспалительного процесса в желудке
- В) диагностики рака желудка
- Г) исключения полипоза желудка

3126. [T025071] ВАРИКОЗНОЕ РАСШИРЕНИЕ ВЕН ПИЩЕВОДА И КАРДИАЛЬНОГО ОТДЕЛА ЖЕЛУДКА НАИБОЛЕЕ ЧАСТО ВСТРЕЧАЕТСЯ ПРИ

- А) циррозе печени
- Б) вирусном гепатите
- В) метастатическом поражении печени
- Г) болезни Кароли

3127. [T025072] ПРИ НАЛИЧИИ ДИАРЕИ И ОТСУТСТВИИ СИНДРОМА МАЛЬАБСОРБЦИИ МОЖНО ДУМАТЬ О

- А) синдроме раздраженной кишки с диареей
- Б) ахлоргидрии
- В) гранулематозном колите
- Г) глютеневой энтеропатии

3128. [T025073] ДЛЯ ХРОНИЧЕСКОГО ЭНТЕРИТА ХАРАКТЕРНО РАЗВИТИЕ

- А) железодефицитной анемии
- Б) талласемии
- В) гемолитической анемии
- Г) сидероахрестической анемии

3129. [T025074] КОНТРОЛЬ ЭФФЕКТИВНОСТИ ЭРАДИКАЦИОННОЙ ТЕРАПИИ ПРОВОДИТСЯ ЧЕРЕЗ ____ ПОСЛЕ ОКОНЧАНИЯ ЛЕЧЕНИЯ

- А) 4-6 недель
- Б) 1-2 недели
- В) 3-4 недели
- Г) 1 год

3130. [T025076] ПРИ ДИЕТОТЕРАПИИ ЯЗВЕННОЙ БОЛЕЗНИ ВКЛЮЧЕНИЕ БЕЛКОВЫХ ПИЩЕВЫХ ПРОДУКТОВ ПРИ ДРОБНОМ ПИТАНИИ ПРИВЕДЕТ К

- А) снижению агрессивности желудочного содержимого
- Б) повышению агрессивности желудочного содержимого
- В) понижению слизисто-бикарбонатного барьера
- Г) диарее

3131. [T025077] В ТЕРАПИЮ СИНДРОМА РАЗДРАЖЕННОЙ ТОЛСТОЙ КИШКИ СЛЕДУЕТ ВКЛЮЧИТЬ

- А) пшеничные отруби
- Б) сок капусты
- В) чернику
- Г) морковь

3132. [T025078] НАИБОЛЕЕ ЧАСТЫМИ ОСЛОЖНЕНИЯМИ ТЕРАПИИ НЕСТЕРОИДНЫМИ ПРОТИВОВОСПАЛИТЕЛЬНЫМИ ПРЕПАРАТАМИ ЯВЛЯЮТСЯ

- А) желудочно-кишечные
- Б) гепатотоксические
- В) нефротоксические
- Г) кожные

3133. [T025079] АНТИХЕЛИКОБАКТЕРНАЯ ТЕРАПИЯ ПРИ ЯЗВЕННОЙ БОЛЕЗНИ НАПРАВЛЕНА НА

- А) снижение частоты рецидивов язвенной болезни
- Б) снижение секреции соляной кислоты
- В) уменьшение выраженности болевого синдрома
- Г) ускорение рубцевания язвы

3134. [T025081] ПОБОЧНЫМ ЭФФЕКТОМ РАНИТИДИНА ЯВЛЯЕТСЯ

- А) феномен «рикошета»
- Б) мено-метрорагии
- В) галакторея
- Г) нарушение аккомодации

3135. [T025082] РЕКОМЕНДУЕМОЙ ДОЗИРОВКОЙ ЛЕКАРСТВЕННЫХ ПРЕПАРАТОВ СТАНДАРТНОЙ СХЕМЫ ЛЕЧЕНИЯ ЯЗВЕННОЙ БОЛЕЗНИ, АССОЦИИРОВАННОЙ С *HELICOBACTER PYLORI*, ЯВЛЯЕТСЯ

- А) омепразол 40 мг сутки+ амоксициллин 2000 мг в сутки+ кларитромицин 1000 мг в сутки
- Б) омепразол 20 мг в сутки+ метронидазол 1000 мг в сутки+ амоксициллин 2000 мг в сутки.
- В) омепразол 40 мг в сутки+ метронидазол 1000 мг в сутки+ кларитромицин 1000 мг в сутки.
- Г) омепразол 20 мг сутки+ амоксициллин 2000 мг в сутки+ кларитромицин 1000 мг в сутки

3136. [T025083] ПРИ СИНДРОМЕ РАЗДРАЖЕННОЙ ТОЛСТОЙ КИШКИ ЦЕЛЕСООБРАЗНО НАЗНАЧИТЬ

- А) антидепрессанты
- Б) местноанестезирующие препараты
- В) противовоспалительные препараты
- Г) слабительные средства

3137. [T025084] ПРОГНОЗ ПРИ ОБСТРУКТИВНОМ ХРОНИЧЕСКОМ БРОНХИТЕ

- А) неблагоприятный из-за прогрессирующего, несмотря на лечение, течения заболевания
- Б) благоприятный, на продолжительность жизни заболевание существенно не влияет
- В) в целом благоприятный, несмотря на периодические обострения заболевания и снижение трудоспособности пациентов
- Г) неопределенный, зависит от течения инфекционных легочных осложнений

3138. [T025085] ПРИ ПОДОЗРЕНИИ НА ПНЕВМОКОККОВУЮ ПНЕВМОНИЮ СЛЕДУЕТ НАЗНАЧИТЬ

- А) пенициллины
- Б) стрептомицин
- В) эритромицин
- Г) левомицетин

3139. [T025086] У ЛИЦ МОЛОДОГО ВОЗРАСТА ЛЕЧЕНИЕ ПНЕВМОНИИ В ПОЛИКЛИНИЧЕСКИХ УСЛОВИЯХ СЛЕДУЕТ НАЧИНАТЬ С

- А) макролидов нового поколения
- Б) оральных цефалоспоринов II поколения
- В) гентамицина
- Г) фторхинолонов

3140. [T025087] АБСОЛЮТНЫМ ПРОТИВОПОКАЗАНИЕМ ПРИМЕНЕНИЯ ПРОПРАНОЛОЛА ЯВЛЯЕТСЯ

- А) бронхиальная астма
- Б) инфаркт миокарда
- В) хроническая сердечная недостаточность I ФК
- Г) глаукома

3141. [T025088] ПРИ ИСПОЛЬЗОВАНИИ ИНГАЛЯЦИОННЫХ ГЛЮКОКОРТИКОИДОВ В ОБЫЧНЫХ ДОЗАХ ВОЗМОЖНО РАЗВИТИЕ

- А) кандидоза ротоглотки, дисфонии
- Б) язвы желудочно-кишечного тракта, стероидного диабета
- В) кандидоза ротоглотки, язвы желудочно-кишечного тракта
- Г) частых инфекций носоглотки, синдрома Кушинга

3142. [T025089] В ПОДРОСТКОВОМ ВОЗРАСТЕ ИЗ ПЕРЕЧИСЛЕННЫХ НАРУШЕНИЙ РИТМА СЕРДЦА НУЖДАЕТСЯ В ЛЕЧЕНИИ

- А) желудочковая экстрасистолия III, IV классов по Lown
- Б) миграция водителя ритма
- В) суправентрикулярная экстрасистолия
- Г) синусовая аритмия

3143. [T025090] ЛЕЧЕНИЕ МУЖЧИНЫ 47 ЛЕТ С АРТЕРИАЛЬНОЙ ГИПЕРТОНИЕЙ I СТЕПЕНИ И ОЖИРЕНИЕМ III СТЕПЕНИ СЛЕДУЕТ НАЧАТЬ С

- А) индапамида
- Б) празозина
- В) бисопролола
- Г) изоптина

3144. [T025091] ТЕРАПИЮ МУЖЧИНЕ 65 ЛЕТ, СТРАДАЮЩЕМУ ИБС (СТЕНОКАРДИЯ II ФК) И АРТЕРИАЛЬНОЙ ГИПЕРТОНИЕЙ II СТЕПЕНИ, ЦЕЛЕСООБРАЗНО НАЧАТЬ С

- А) бета-адреноблокаторов
- Б) ингибиторов АПФ
- В) комбинированных препаратов типа каптозида
- Г) тиазидных мочегонных

3145. [T025092] БОЛЬНОМУ 49 ЛЕТ, СТРАДАЮЩЕМУ СТЕНОКАРДИЕЙ НАПРЯЖЕНИЯ Ш ФК, С НАЛИЧИЕМ НА ЭКГ СИНУСОВОГО РИТМА, ПОСТЕПЕННОГО УДЛИНЕНИЯ ИНТЕРВАЛА PQ С ПОСЛЕДУЮЩИМ ВЫПАДЕНИЕМ КОМПЛЕКСА QRS, В КАЧЕСТВЕ АНТИАНГИНАЛЬНОГО СРЕДСТВА СЛЕДУЕТ ПРИНИМАТЬ

- А) изосорбида динитрат
- Б) верапамил
- В) атенолол
- Г) карведилол

3146. [T025093] ТОЛЕРАНТНОСТЬ К УГЛЕВОДАМ УХУДШАЮТ

- А) глюкокортикостероиды
- Б) антагонисты кальция
- В) контрацептивы
- Г) ингибиторы АПФ

3147. [T025094] АТЕНОЛОЛ И ЕГО АНАЛОГИ ПРИ ИБС СПОСОБСТВУЮТ

- А) снижению потребности миокарда в кислороде
- Б) расширению коронарных сосудов
- В) спазму периферических сосудов
- Г) увеличению потребность в кислороде

3148. [T025095] ПРИ ПРОГРЕССИРУЮЩЕЙ СТЕНОКАРДИИ УЧАСТКОВОМУ ТЕРАПЕВТУ СЛЕДУЕТ

- А) направить больного на стационарное лечение
- Б) провести амбулаторное лечение с переходом на более высокую ступень медикаментозного лечения
- В) направить больного на велоэргометрию для верификации диагноза и подбора адекватного препарата и его дозы
- Г) провести амбулаторное лечение с переходом на третью ступень в сочетании с антиагрегантами

3149. [T025096] ПРАВИЛЬНОЙ ТАКТИКОЙ УЧАСТКОВОГО ТЕРАПЕВТА ПРИ ВПЕРВЫЕ УСТАНОВЛЕННОЙ ВАРИАНТНОЙ СТЕНОКАРДИИ (СТЕНОКАРДИЯ ПРИНЦМЕТАЛА) БУДЕТ

- А) направление на стационарное лечение
- Б) назначение бета-адреноблокаторов
- В) назначение антагонистов кальция
- Г) назначение комбинации бета-адреноблокаторов и антагонистов кальция

3150. [T025097] ПРИ СОЧЕТАНИИ ТЯЖЕЛОГО ГИПОТИРЕОЗА СО СТЕНОКАРДИЕЙ II ФК НАДЛЕЖИТ

- А) начать лечение с малых доз тироксина
- Б) отказаться от лечения гипотиреоза
- В) назначить ТТГ
- Г) начать лечение с больших доз тироксина

3151. [T025098] ОШИБОЧНОЕ НАЗНАЧЕНИЕ L-ТИРОКСИНА (БЕЗ ПОКАЗАНИЙ), ПРЕЖДЕ ВСЕГО, ВЫЗЫВАЕТ

- А) тиреотоксикоз
- Б) нарушение менструального цикла
- В) брадикардию
- Г) бесплодие

3152. [T025099] СТЕПЕНЬ КОМПЕНСАЦИИ САХАРНОГО ДИАБЕТА ПРИ ДИНАМИЧЕСКОМ ОБСЛЕДОВАНИИ МОЖНО ОЦЕНИТЬ НА ОСНОВАНИИ

- А) гликолизированного гемоглобина
- Б) средне-суточной гликемии
- В) глюкозы крови натощак
- Г) уровня контринсулярных гормонов в крови

3153. [T025100] САХАРНЫЙ ДИАБЕТ I ТИПА СЛЕДУЕТ ЛЕЧИТЬ

- А) инсулином на фоне диетотерапии
- Б) сульфаниламидными препаратами
- В) акарбозой
- Г) ограничением углеводов

3154. [T025101] ПРИ ПЕРВОЙ ПОМОЩИ БОЛЬНОМУ С ГИПОГЛИКЕМИЧЕСКИМ СОСТОЯНИЕМ НЕОБХОДИМО

- А) напоить пациента сладким чаем
- Б) сделать инъекцию в/в инсулина
- В) сделать инъекцию в/в дибазола
- Г) напоить пациента отваром шиповника

3155. [T025102] К ПРЕПАРАТАМ БАЗИСНОЙ ТЕРАПИИ БРОНХИАЛЬНОЙ АСТМЫ ОТНОСЯТ

- А) ингаляционные глюкокортикостероиды
- Б) симпатомиметики короткого действия
- В) седативные препараты
- Г) пролонгированные холинолитики

3156. [T025103] КРИТЕРИЕМ ЭФФЕКТИВНОСТИ АНТИБАКТЕРИАЛЬНОЙ ТЕРАПИИ ЯВЛЯЕТСЯ

- А) снижение температуры тела
- Б) исчезновение инфильтрации легочной ткани
- В) уменьшение интенсивности кашля
- Г) появление ржавой мокроты

3157. [T025104] ЛЕКАРСТВЕННЫЙ ПРЕПАРАТ ПУЛЬМИКОРТ ОТНОСИТСЯ К ГРУППЕ

- А) ингаляционных глюкокортикоидов
- Б) бета-2 агонистов короткого действия
- В) препаратов кромолинового ряда
- Г) бета-2 агонистам длительного действия

3158. [T025105] ЛЕКАРСТВЕННЫЙ ПРЕПАРАТ БЕРОТЕК ОТНОСИТСЯ К ГРУППЕ

- А) бета-2 агонистов короткого действия
- Б) ингаляционных глюкокортикоидов
- В) бета-2 агонистов длительного действия
- Г) системных глюкокортикостероидов

3159. [T025106] ПРИЧИНОЙ ЯТРОГЕННОЙ АРТЕРИАЛЬНОЙ ГИПЕРТЕНЗИИ МОЖЕТ ЯВЛЯТЬСЯ ПРИМЕНЕНИЕ

- А) бронхолитиков
- Б) пенициллинов
- В) кромогликата натрия
- Г) препаратов из Солодки

3160. [T025107] БОЛЬНОМУ С ЛЕГКОЙ ИНТЕРМИТТИРУЮЩЕЙ ФОРМОЙ БРОНХИАЛЬНОЙ АСТМЫ СЛЕДУЕТ НАЗНАЧИТЬ

- А) бета-агонисты по потребности
- Б) бета-агонисты ежедневно
- В) эуфиллин
- Г) беклометазон

3161. [T025108] В КАЧЕСТВЕ БАЗИСНОГО ПРЕПАРАТА ДЛЯ БОЛЬНОГО СО СРЕДНЕ-ТЯЖЕЛЫМ ТЕЧЕНИЕМ ХОБЛ НЕОБХОДИМО НАЗНАЧИТЬ

- А) тиатропиум бромид
- Б) беклометазон
- В) беротек
- Г) преднизолон

3162. [T025110] БОЛЬНОМУ С ГИПЕРЛИПИДЕМИЕЙ II Б ТИПА, СОПУТСТВУЮЩИМ САХАРНЫМ ДИАБЕТОМ II ТИПА И ЖЕЛЧЕКАМЕННОЙ БОЛЕЗНЬЮ СЛЕДУЕТ НАЗНАЧИТЬ

- А) аторвастатин
- Б) трайкор
- В) омакор
- Г) колестипол

3163. [T025111] ИНГИБИТОРЫ АПФ ПРОТИВОПОКАЗАНЫ БОЛЬНЫМ С

- А) стенозом почечных артерий
- Б) сахарным диабетом
- В) хронической почечной недостаточностью
- Г) хронической сердечной недостаточностью

3164. [T025112] НАЗНАЧЕНИЕ СЕРДЕЧНЫХ ГЛИКОЗИДОВ БОЛЬНОМУ С МИТРАЛЬНЫМ СТЕНОЗОМ И ПОСТОЯННОЙ ФОРМОЙ ФИБРИЛЛЯЦИИ ПРЕДСЕРДИЙ ПАТОГЕНЕТИЧЕСКИ ОБУСЛОВЛЕНО

- А) замедлением частоты сокращений желудочков
- Б) замедлением частоты фибрилляции предсердий
- В) восстановлением синусового ритма
- Г) снижением активности симпатической нервной системы

3165. [T025113] ДЛЯ УРЕЖЕНИЯ ЧАСТОТЫ ЖЕЛУДОЧКОВЫХ СОКРАЩЕНИЙ ПРИ ПОСТОЯННОЙ ФОРМЕ ФИБРИЛЛЯЦИИ ПРЕДСЕРДИЙ НАИБОЛЕЕ ЧАСТО ИСПОЛЬЗУЮТ

- А) верапамил
- Б) новокаинамид перорально
- В) хинидин
- Г) ингибиторы АПФ

3166. [T025114] РАЗВИТИЕ ТОЛЕРАНТНОСТИ ВОЗМОЖНО ПРИ ПРИЕМЕ

- А) нитратов
- Б) бета-адреноблокаторов
- В) антагонистов кальция
- Г) ингибиторов АПФ

3167. [T025115] УВЕЛИЧЕНИЕ СОДЕРЖАНИЯ В СЫВОРОТКЕ КРОВИ ЛИПОПРОТЕИДОВ ОЧЕНЬ НИЗКОЙ ПЛОТНОСТИ МОЖЕТ БЫТЬ ОБУСЛОВЛЕНО ПРИМЕНЕНИЕМ

- А) диуретиков
- Б) антагонистов кальция
- В) клофелина
- Г) ингибиторов ангиотензин-превращающего фермента

3168. [T025116] НАРУШЕНИЕ ФУНКЦИИ ЩИТОВИДНОЙ ЖЕЛЕЗЫ НАИБОЛЕЕ ЧАСТО РАЗВИВАЕТСЯ ПРИ ПРИЕМЕ

- А) амиодарона
- Б) хинидина
- В) пропранолола
- Г) этацизина

3169. [T025117] КАПТОПРИЛ ОТНОСИТСЯ К ГРУППЕ

- А) ингибиторов ангиотензин-превращающего фермента
- Б) бета-адреноблокаторов
- В) антагонистов кальция
- Г) альфа-адреноблокаторов

3170. [T025118] РАЗВИТИЕ ТОЛЕРАНТНОСТИ К НИТРАТАМ ОБУСЛОВЛЕНО

- А) снижением чувствительности рецепторов сосудистой стенки
- Б) активацией системы ренин-ангиотензин
- В) активацией симпатoadреналовой системы
- Г) активацией лизосомальных ферментов печени

3171. [T025119] ПОКАЗАНИЕМ ДЛЯ НАЗНАЧЕНИЯ ДИУРЕТИКОВ БОЛЬНОМУ С ХРОНИЧЕСКОЙ СЕРДЕЧНОЙ НЕДОСТАТОЧНОСТЬЮ ЯВЛЯЕТСЯ

- А) ХСН IIА-III стадии при наличии застойных явлений
- Б) диастолическая дисфункция левого желудочка
- В) фибрилляция предсердий при любом ФК ХСН
- Г) ФВ левого желудочка <25 %

3172. [T025120] ПОКАЗАНИЕМ ДЛЯ НАЗНАЧЕНИЯ ИНГИБИТОРОВ АПФ БОЛЬНОМУ С ХРОНИЧЕСКОЙ СЕРДЕЧНОЙ НЕДОСТАТОЧНОСТЬЮ ЯВЛЯЕТСЯ

- А) ХСН любой стадии и этиологии
- Б) наличие отеков
- В) синусовая тахикардия
- Г) низкое артериальное давление

3173. [T025121] К ПРЕПАРАТАМ, ЗАМЕДЛЯЮЩИМ ПРОГРЕССИРОВАНИЕ ХРОНИЧЕСКОЙ СЕРДЕЧНОЙ НЕДОСТАТОЧНОСТИ, ОТНОСЯТ

- А) ингибиторы АПФ и β -адреноблокаторы
- Б) сердечные гликозиды
- В) антиагреганты и непрямые антикоагулянты
- Г) диуретики и спиронолактон

3174. [T025122] ПРИ ПОЯВЛЕНИИ КАШЛЯ НА ФОНЕ ИСПОЛЬЗОВАНИЯ ЭНАЛАПРИЛА У БОЛЬНОГО ХРОНИЧЕСКОЙ СЕРДЕЧНОЙ НЕДОСТАТОЧНОСТЬЮ НАИБОЛЕЕ РАЦИОНАЛЬНОЙ ЗАМЕНОЙ БУДЕТ ПРИМЕНЕНИЕ

- А) кандесартана
- Б) периндоприла
- В) квинаприла
- Г) лизиноприла

3175. [T025124] К ПЛЕЙОТРОПНЫМ СВОЙСТВАМ СТАТИНОВ ОТНОСЯТ

- А) положительные свойства статинов, не связанные с их гиполипидемическим действием
- Б) способность повышать ЛПВП
- В) способность их всасываться
- Г) способность уменьшать ЛПНП

3176. [T025125] БОЛЬНЫМ С ХСН РЕКОМЕНДУЕТСЯ ОГРАНИЧИТЬ УПОТРЕБЛЕНИЕ

- А) поваренной соли
- Б) калорийной пищи
- В) солей калия
- Г) солей магния

3177. [T025126] ПРИ ЛЕЧЕНИИ ЖЕЛЕЗОДЕФИЦИТНОЙ АНЕМИИ ПРЕПАРАТЫ ЖЕЛЕЗА СЛЕДУЕТ НАЧИНАТЬ ВВОДИТЬ

- А) внутрь перорально
- Б) внутривенно
- В) внутримышечно
- Г) подкожно

3178. [T025127] ОБ ЭФФЕКТИВНОСТИ ЛЕЧЕНИЯ ПРЕПАРАТАМИ ЖЕЛЕЗА СВИДЕТЕЛЬСТВУЕТ ПОЯВЛЕНИЕ В АНАЛИЗЕ КРОВИ ПРИЗНАКОВ

- А) ретикулоцитоза
- Б) лейкоцитоза
- В) тромбоцитоза
- Г) лейкопении

3179. [T025128] КАКАЯ КОМБИНАЦИЯ АНТИГИПЕРТЕНЗИВНЫХ ПРЕПАРАТОВ ЯВЛЯЕТСЯ НАИБОЛЕЕ РАЦИОНАЛЬНОЙ?

- А) ингибиторы АПФ + дигидропиридиновые антагонисты кальция
- Б) ингибиторы АПФ + α -адреноблокаторы
- В) дигидропиридиновые антагонисты кальция + α -адреноблокаторы
- Г) недигидропиридиновые антагонисты кальция + β -адреноблокаторы

3180. [T025129] ЭФФЕКТИВНОСТЬ АНТИБАКТЕРИАЛЬНОГО ЛЕЧЕНИЯ ПРИ ОСТРОЙ ПНЕВМОНИИ СЛЕДУЕТ КЛИНИЧЕСКИ ОЦЕНИВАТЬ ЧЕРЕЗ

- А) 2-3 дня
- Б) 12 часов
- В) 1 сутки
- Г) 5 дней

3181. [T025131] ПРИ САХАРНОМ ДИАБЕТЕ С ПРОТЕИНУРИЕЙ ДЛЯ ЛЕЧЕНИЯ АРТЕРИАЛЬНОЙ ГИПЕРТЕНЗИИ ПРЕДПОЧТИТЕЛЬНЫ

- А) ингибиторы АПФ
- Б) диуретики
- В) бета-адреноблокаторы
- Г) блокаторы кальциевых каналов дигидропиридинового ряда

3182. [T025133] ДЛЯ ОЦЕНКИ ЭФФЕКТИВНОСТИ АНТИТРОМБОТИЧЕСКОЙ ТЕРАПИИ ВАРФАРИНОМ ОПРЕДЕЛЯЮТ

- А) МНО
- Б) время кровотечения
- В) тромбиновое время
- Г) уровень ретикулоцитов

3183. [T025136] ГЛАВНЫМ ПРИЗНАКОМ НЕФРОТИЧЕСКОГО СИНДРОМА ЯВЛЯЕТСЯ

- А) протеинурия
- Б) лейкоцитурия
- В) гематурия
- Г) цилиндрурия

3184. [T025137] ДЛЯ ОПРЕДЕЛЕНИЯ СКОРОСТИ КЛУБОЧКОВОЙ ФИЛЬТРАЦИИ ПРИ ХРОНИЧЕСКОМ ГЛОМЕРУЛОНЕФРИТЕ ИСПОЛЬЗУЮТ ПРОБУ

- А) Реберга-Гареева
- Б) по Нечипоренко
- В) Зимницкого
- Г) Аддиса-Каковского

3185. [T025138] БАЗИСНЫМИ ДЛЯ ЛЕЧЕНИЯ БРОНХИАЛЬНОЙ АСТМЫ В УСЛОВИЯХ ПОЛИКЛИНИКИ ЯВЛЯЮТСЯ

- А) ингаляционные глюкокортикоидные препараты (бекламетазон, будесонид)
- Б) бета-адреномиметики (фенотерол)
- В) производные метилксантинов (теопек, теотард, теofilлин)
- Г) бета-адреноблокаторы (биспролол)

3186. [T025140] КУПИРОВАНИЕ АНГИНОЗНОГО ПРИСТУПА В УСЛОВИЯХ ПОЛИКЛИНИКИ ВКЛЮЧАЕТ ПРИМЕНЕНИЕ

- А) нитроглицерина сублингвально
- Б) нитратов внутривенно капельно
- В) спазмолитиков
- Г) наркотических анальгетиков

3187. [T025141] БОЛЬНОМУ С САХАРНЫМ ДИАБЕТОМ 2 ТИПА И ХРОНИЧЕСКОЙ СЕРДЕЧНОЙ НЕДОСТАТОЧНОСТЬЮ СЛЕДУЕТ НАЗНАЧИТЬ

- А) метформин
- Б) производные сульфонилмочевины
- В) интенсивную инсулинотерапию
- Г) тиазолидиндионы

3188. [T025145] ПРИ БРОНХИАЛЬНОЙ АСТМЕ ПРОТИВОПОКАЗАНЫ

- А) β -адреноблокаторы
- Б) антибиотики
- В) метилксантины
- Г) симпатомиметики

3189. [T025146] ПРИ ЛЕЧЕНИИ ГИПОТИРЕОЗА ИСПОЛЬЗУЮТ

- А) тиреотом
- Б) инсулин
- В) мерказолил
- Г) резерпин

3190. [T025148] ПРЕПАРАТОМ, ОТНОсяЩИМСЯ К ГРУППЕ СЕЛЕКТИВНЫХ ИНГИБИТОРОВ ЦОГ-2, ЯВЛЯЕТСЯ

- А) целекоксиб
- Б) кетопрофен
- В) ибупрофен
- Г) ацетилсалициловая кислота

3191. [T025149] ЗАПОРЫ ХАРАКТЕРНЫ ДЛЯ

- А) язвенной болезни 12-перстной кишки
- Б) болезни оперированного желудка
- В) хронического энтерита
- Г) ГЭРБ

3192. [T025154] В ДИЕТОТЕРАПИИ БОЛЬНЫХ С НЕОСЛОЖНЕННЫМ САХАРНЫМ ДИАБЕТОМ 2-ГО ТИПА УЧИТЫВАЮТ

- А) суточное потребление калорий
- Б) количество белков в граммах
- В) хлебные единицы
- Г) количество жиров в граммах

3193. [T025155] НАИБОЛЕЕ ВЕРОЯТНОЙ ПРИЧИНОЙ СЛЕПОТЫ У БОЛЬНОГО, ДЛИТЕЛЬНО СТРАДАЮЩЕГО САХАРНЫМ ДИАБЕТОМ, ЯВЛЯЕТСЯ

- А) пролиферирующая ретинопатия
- Б) глаукома
- В) атрофия зрительных нервов
- Г) автономная нейропатия

3194. [T025156] РЕАБИЛИТАЦИЯ НА ПОЛИКЛИНИЧЕСКОМ ЭТАПЕ ПОСЛЕ ПЕРЕНЕСЕННОГО ИНФАРКТА МИОКАРДА ДОЛЖНА ПРОВОДИТЬСЯ

- А) по индивидуальной программе с учетом функционального состояния миокарда
- Б) только при неосложненном течении болезни
- В) больным до 50-летнего возраста
- Г) при первичном инфаркте миокарда

3195. [T025157] ПРИ ГИПЕРАЦИДНОМ ГАСТРИТЕ НАИБОЛЕЕ ЭФФЕКТИВНЫМИ МИНЕРАЛЬНЫМИ ВОДАМИ ЯВЛЯЮТСЯ

- А) натриево-гидрокарбонатные
- Б) натриево-хлоридно- гидрокарбонатные
- В) воды с высоким содержанием органических веществ
- Г) натриево-хлоридные

3196. [T025159] ПРОТИВОПОКАЗАНИЕМ НА ЗАНЯТИЯ ЛФК ДЛЯ БОЛЬНЫХ, ПЕРЕНЕСШИХ ОПЕРАЦИИ НА СЕРДЦЕ, ЯВЛЯЕТСЯ

- А) наличие резких колебаний АД
- Б) послеоперационная пневмония
- В) умеренное увеличение СОЭ
- Г) повышение температуры тела до субфебрильных значений

3197. [T025169] К НАИБОЛЕЕ ЧАСТОЙ ПРИЧИНЕ КОЛОРЕКТАЛЬНОГО РАКА ОТНОСЯТ

- А) полипы кишечника
- Б) геморрой
- В) дивертикулярную болезнь кишечника
- Г) язву кишечника

3198. [T025170] НАИБОЛЕЕ ЗНАЧИМЫМ ФАКТОРОМ РИСКА ИШЕМИЧЕСКОЙ БОЛЕЗНИ СЕРДЦА ЯВЛЯЕТСЯ

- А) артериальная гипертензия
- Б) употребление алкоголя
- В) курение
- Г) гиподинамия

3199. [T025172] К ФАКТОРАМ ОБРАЗА ЖИЗНИ, УХУДШАЮЩИМ ЗДОРОВЬЕ ПАЦИЕНТА, ОТНОСЯТ

- А) социальный и психологический дискомфорт
- Б) отсутствие вредных привычек
- В) рациональную организацию жизнедеятельности
- Г) адекватную двигательную активность

3200. [T025173] К ОСНОВНЫМ ФАКТОРАМИ ФОРМИРОВАНИЯ ЗДОРОВЬЯ ОТНОСЯТ

- А) здоровый образ жизни
- Б) генетический фактор
- В) состояние окружающей среды
- Г) медицинской обеспечение

3201. [T025177] К УРОВНЯМ ЗДОРОВЬЯ ОТНОСЯТ

- А) общественное, групповое, индивидуальное
- Б) общественное, групповое, общемировое
- В) групповое, индивидуальное, собственное
- Г) групповое, индивидуальное, общемировое

3202. [T025179] НОРМАЛЬНОЕ ЗНАЧЕНИЕ УРОВНЯ ТРИГЛИЦЕРИДОВ КРОВИ У БОЛЬНЫХ БЕЗ РИСКА СЕРДЕЧНО-СОСУДИСТЫХ ЗАБОЛЕВАНИЙ СОСТАВЛЯЕТ МЕНЬШЕ _____ ММОЛЬ/Л

- А) 1.7
- Б) 2.8
- В) 1
- Г) 3

3203. [T025180] НА ИССЛЕДОВАНИЕ ЛИПИДНОГО ПРОФИЛЯ НАПРАВЛЯЮТ ПАЦИЕНТОВ

- А) у которых выявлен повышенный уровень общего холестерина крови
- Б) у которых выявлено ожирение
- В) подлежащих диспансеризации в текущем году
- Г) старше 45 лет

3204. [T025181] У ЛИЦ, СТРАДАЮЩИХ ХРОНИЧЕСКИМ АЛКОГОЛИЗМОМ, ВОЗРАСТАЕТ ЧАСТОТА ЗАБОЛЕВАНИЙ ПНЕВМОНИЕЙ, ВЫЗВАННОЙ

- А) клебсиеллой
- Б) пневмококком
- В) стафилококком
- Г) стрептококком

3205. [T025183] ДИСПАНСЕРНОЕ НАБЛЮДЕНИЕ БОЛЬНЫХ ЦИРРОЗОМ ПЕЧЕНИ ПРОВОДИТ

- А) терапевт
- Б) врач-инфекционист
- В) онколог
- Г) хирург

3206. [T025184] ВО ВРЕМЯ ЭПИДЕМИИ ГРИППА ВОЗРАСТАЕТ ЧАСТОТА ЗАБОЛЕВАНИЙ ПНЕВМОНИЕЙ, ВЫЗВАННЫХ

- А) микоплазмой
- Б) кишечной палочкой
- В) пневмоцистой
- Г) клебсиеллой

3207. [T025185] ДОПУСТИМЫЙ УРОВЕНЬ ЛИПОПРОТЕИДОВ НИЗКОЙ ПЛОТНОСТИ В КРОВИ У БОЛЬНЫХ БЕЗ РИСКА СЕРДЕЧНО-СОСУДИСТЫХ ЗАБОЛЕВАНИЙ СОСТАВЛЯЕТ _____ ММОЛЬ/Л

- А) <3,0 ммоль/л независимо от возраста
- Б) у мужчины – <1,0 ммоль/л, у женщины – <1,2 ммоль/л,
- В) у мужчины – <2,0 ммоль/л, у женщины – <1,2 ммоль/л
- Г) < 2,8 ммоль/л

3208. [T025186] ФАКТОРОМ РИСКА РАЗВИТИЯ ГИПЕРТЕНИЧЕСКОЙ БОЛЕЗНИ ЯВЛЯЕТСЯ

- А) отягощенная наследственность
- Б) атеросклероз
- В) сахарный диабет
- Г) стрептококковая инфекция

3209. [T025187] ДЛЯ ПРОВЕДЕНИЯ МАССОВОЙ ТУБЕРКУЛИНОДИАГНОСТИКИ ИСПОЛЬЗУЕТСЯ

- А) проба Манту с 2 ТЕ ППД-Л
- Б) проба Пирке
- В) проба Коха
- Г) градуированная кожная проба

3210. [T025188] ОБЩЕСТВЕННОЕ ЗДОРОВЬЕ ОПРЕДЕЛЯЮТ КАК

- А) здоровье населения страны
- Б) здоровье группы людей
- В) личное здоровье
- Г) здоровье людей определенной этнической группы

3211. [T025189] НАИБОЛЕЕ ВЕРОЯТНОЙ ПРЕДПОСЫЛКОЙ К РАКУ ЛЕГКОГО ВЫСТУПЕТ

- А) курение
- Б) алкоголизм и бытовое пьянство
- В) наркомания и токсикомания
- Г) ожирение

3212. [T025190] ПРОФИЛАКТИКУ ПИЕЛОНЕФРИТА СЛЕДУЕТ НАЧИНАТЬ С

- А) рождения ребенка
- Б) 18 лет
- В) подросткового возраста
- Г) 7 летнего возраста

3213. [T025193] БОЛЬНЫЕ С ГИПЕРТОНИЧЕСКОЙ БОЛЕЗНЬЮ I СТЕПЕНИ ПРИГЛАШАЮТСЯ К ТЕРАПЕВТУ ДЛЯ ДИСПАНСЕРНОГО НАБЛЮДЕНИЯ

- А) 2 раза в год
- Б) 1 раз в год
- В) 4-5 раз в год
- Г) первый год 3 раза, затем 1 раз в год

3214. [T025197] К ОСНОВНЫМ ПРОФИЛАКТИЧЕСКИМ МЕРОПРИЯТИЯМ САХАРНОГО ДИАБЕТА 2 ТИПА ОТНОСЯТСЯ

- А) рациональное питание, физическая активность, предупреждение ожирения и его лечение
- Б) рациональное питание, физическая активность
- В) предупреждение ожирения и его лечение
- Г) рациональное питание, профилактика атеросклероза

3215. [T025198] МАММОГРАФИЯ С ЦЕЛЬЮ РАННЕГО ВЫЯВЛЕНИЯ РАКА МОЛОЧНОЙ ЖЕЛЕЗЫ ПОКАЗАНА ЖЕНЩИНАМ В ВОЗРАСТЕ С ____ ЛЕТ

- A) 40
- Б) 18
- В) 30
- Г) 50

3216. [T025199] БОЛЬНЫЕ С ПЕРВИЧНЫМ ОСТЕОАРТРОЗОМ КРУПНЫХ СУСТАВОВ ПРИ ДИСПАНСЕРНОМ НАБЛЮДЕНИИ ОСМАТРИВАЮТСЯ

- A) 2 раза в год
- Б) 1 раз в год
- В) 4 раза в год
- Г) 1 раз в месяц

3217. [T025200] БОЛЬНЫЕ РЕВМАТОИДНЫМ АРТРИТОМ ПРИ ДИСПАНСЕРНОМ НАБЛЮДЕНИИ ОСМАТРИВАЮТСЯ ____ РАЗ В ГОД

- A) 4
- Б) 12
- В) 1
- Г) 2

3218. [T025203] К ИСТОЧНИКАМ ПОЛИНЕНАСЫЩЕННЫХ ЖИРНЫХ КИСЛОТ ОТНОСЯТ

- A) оливковое масло
- Б) мясо
- В) молочные продукты
- Г) зеленые овощи

3219. [T025204] НАЛИЧИЕ ЗОБА У ЗНАЧИТЕЛЬНОГО ЧИСЛА ЛИЦ, ЖИВУЩИХ В ОДНОЙ ОБЛАСТИ, ОПРЕДЕЛЯЕТСЯ КАК _____ ЗОБ

- А) эндемический
- Б) эпидемический
- В) спорадический
- Г) диффузный токсический

3220. [T025205] В ДИЕТЕ БОЛЬНОГО С САХАРНЫМ ДИАБЕТОМ МОЖНО В НЕОГРАНИЧЕННОМ КОЛИЧЕСТВЕ ИСПОЛЬЗОВАТЬ

- А) огурцы
- Б) картофель
- В) сливочное масло
- Г) молоко

3221. [T025207] ДЛЯ ПРОФИЛАКТИКИ ЭНДЕМИЧЕСКОГО ЗОБА ЦЕЛЕСООБРАЗНО ЙОДИРОВАТЬ

- А) хлеб, поваренную соль
- Б) растительное масло, маргарин
- В) сахар, крупы
- Г) конфеты, торты

3222. [T025208] БОЛЬНЫЕ, СТРАДАЮЩИЕ ХОБЛ, В УСЛОВИЯХ ПОЛИКЛИНИКИ ОСМАТРИВАЮТСЯ ПРИ ДИСПАНСЕРНОМ НАБЛЮДЕНИИ

- А) 4 раза в год
- Б) 1 раз в год
- В) 2 раза в год
- Г) 1 раз в месяц

3223. [T025209] ГРУППОВОЕ КОНСУЛЬТИРОВАНИЕ (ШКОЛА ПАЦИЕНТОВ) ОРГАНИЗУЕТСЯ В ПОЛИКЛИНИКЕ ДЛЯ ПАЦИЕНТОВ ГРУПП ЗДОРОВЬЯ

- А) II – III
- Б) I
- В) I – II
- Г) всех трех

3224. [T025210] ПРОГРАММА ДИСПАНСЕРИЗАЦИИ НАСЕЛЕНИЯ ДЛЯ РАННЕЙ ДИАГНОСТИКИ ХОБЛ ВКЛЮЧАЕТ

- А) спирометрию
- Б) рентгенографию легких
- В) цитологическое исследование мокроты
- Г) определение газового состава крови

3225. [T025211] К ОСНОВНЫМ ИСТОЧНИКАМ ГЕМОВОГО ЖЕЛЕЗА В ПИЩЕВОМ РАЦИОНЕ ОТНОСЯТ

- А) мясо
- Б) молоко и молочные продукты
- В) гречневую крупу
- Г) яблоки

3226. [T025212] К ПРИЧИНАМ АЛИМЕНТАРНОГО ГЕНЕЗА ЖЕЛЕЗОДЕФИЦИТНОЙ АНЕМИИ ОТНОСЯТ

- А) недостаточное употребление мясной пищи
- Б) высокую физическую активность
- В) недостаточное употребление свежих овощей и фруктов
- Г) недостаточное употребление фруктов и овощей, содержащих железо

3227. [T025214] ЗДОРОВОГО ДОНОШЕННОГО НОВОРОЖДЕННОГО В РОДДОМЕ ВАКЦИНИРУЮТ ОТ

- А) гепатита В и туберкулеза
- Б) дифтерии
- В) кори
- Г) коклюша

3228. [T025215] ПО КРИТЕРИЯМ ВОЗ ДЛЯ ВОЗРАСТНОЙ ГРУППЫ 40-59 ЛЕТ ПОРОГОВОЙ ЧАСТОТОЙ ПУЛЬСА ЯВЛЯЕТСЯ _____ УДАРОВ В МИНУТУ

- А) 140
- Б) 180
- В) 175
- Г) менее 120

3229. [T025218] ДИСПАНСЕРИЗАЦИЯ ОПРЕДЕЛЕННЫХ ГРУПП ВЗРОСЛОГО НАСЕЛЕНИЯ ПРОВОДИТСЯ КАЖДОМУ ВЗРОСЛОМУ ГРАЖДАНИНУ

- А) 1 раз в 3 года
- Б) 1 раз в 2 года
- В) ежегодно
- Г) 1 раз в 4 года

3230. [T025219] ПЕРВЫЙ ЭТАП ДИСПАНСЕРИЗАЦИИ ОПРЕДЕЛЕННЫХ ГРУПП ВЗРОСЛОГО НАСЕЛЕНИЯ ПРОВОДИТСЯ

- А) всем подлежащим диспансеризации
- Б) всем мужчинам в возрасте 21-99 лет
- В) всем женщинам в возрасте 21-99 лет
- Г) по показаниям

3231. [T025220] ВТОРОЙ ЭТАП ДИСПАНСЕРИЗАЦИИ ОПРЕДЕЛЕННЫХ ГРУПП ВЗРОСЛОГО НАСЕЛЕНИЯ ПРОВОДИТСЯ

- А) в соответствии с показаниями, определенными на 1 этапе
- Б) всем мужчинам в возрасте 45-66 лет,
- В) всем женщинам в возрасте 45-66 лет,
- Г) всем подлежащим диспансеризации

3232. [T025221] ПОД АНТРОПОМЕТРИЕЙ ПОНИМАЮТ

- А) измерение роста и массы тела
- Б) измерение роста
- В) анкетирование
- Г) измерение силы рук

3233. [T025222] АНТРОПОМЕТРИЯ В РАМКАХ ДИСПАНСЕРИЗАЦИИ ПРОВОДИТСЯ ДЛЯ

- А) всех, подлежащих диспансеризации
- Б) всех желающих
- В) всех старше 40 лет
- Г) пациентов с повышенным уровнем общего холестерина крови

3234. [T025224] ПРИ СТАБИЛЬНОМ СОСТОЯНИИ ДИСПАНСЕРИЗАЦИЯ БОЛЬНЫХ ХСН ВКЛЮЧАЕТ В СЕБЯ ДИНАМИЧЕСКОЕ НАБЛЮДЕНИЕ ПАЦИЕНТА С ВИЗИТАМИ ЕГО К ВРАЧУ 1 РАЗ В

- А) три месяца
- Б) месяц
- В) две недели
- Г) неделю

3235. [T025225] ИНДЕКС МАССЫ ТЕЛА ПАЦИЕНТКИ 28 ЛЕТ, ПРИ РОСТЕ В 154 СМ, МАССЕ ТЕЛА 67 КГ, СООТВЕТСТВУЕТ

- А) избыточной массе тела
- Б) дефициту массы тела
- В) ожирению 1 степени
- Г) истощению

3236. [T025226] ИНДЕКС МАССЫ ТЕЛА ПАЦИЕНТКИ 43 ЛЕТ, ПРИ РОСТЕ 178 СМ, МАССЕ ТЕЛА 104 КГ, СООТВЕТСТВУЕТ

- А) ожирению 1 степени
- Б) ожирению II степени
- В) ожирению III степени
- Г) избыточной массе тела

3237. [T025227] БОЛЬНОЙ С ГИПЕРТОНИЧЕСКОЙ БОЛЕЗНЬЮ II СТАДИИ СО СТАБИЛЬНЫМ АД 220/120 ММ РТ.СТ. ДОЛЖЕН НАХОДИТЬСЯ НА ДИСПАНСЕРНОМ УЧЕТЕ У

- А) кардиолога
- Б) участкового терапевта
- В) заведующего терапевтическим отделением
- Г) нефролога

3238. [T025229] ИНДЕКС МАССЫ ТЕЛА ПАЦИЕНТА 67 ЛЕТ, ПРИ РОСТЕ 173 СМ, МАССЕ ТЕЛА 67 КГ, СООТВЕТСТВУЕТ

- А) нормальной массе тела
- Б) дефициту массы тела
- В) истощению
- Г) избыточной массе тела

3239. [T025230] ВРАЧ ЕДИНОЛИЧНО ВЫДАЕТ ЛИСТОК НЕТРУДОСПОСОБНОСТИ И ЕДИНОЛИЧНО ПРОДЛЕВАЕТ ЕГО НА СРОК ДО ___ КАЛЕНДАРНЫХ ДНЕЙ

- А) 15
- Б) 10
- В) 20
- Г) 30

3240. [T025231] НА ВЫДАЧУ ЛИСТКА НЕТРУДОСПОСОБНОСТИ ИМЕЕТ ПРАВО

- А) частнопрактикующий врач при наличии соответствующей лицензии
- Б) врач, не состоящий в штате ЛПУ (частнопрактикующий)
- В) врач станции переливания крови
- Г) врач СМП

3241. [T025233] ПОЛИКЛИНИКА МОЖЕТ ПРОДОЛЖАТЬ ЛИСТОК НЕТРУДОСПОСОБНОСТИ

- А) не более 10 месяцев
- Б) до 1 месяца
- В) до 4 месяцев
- Г) без ограничения срока

3242. [T025234] НОРМА НАГРУЗКИ ВРАЧА-ТЕРАПЕВТА ПОЛИКЛИНИКИ СОСТАВЛЯЕТ _____ ПОСЕЩЕНИЙ В ЧАС

- А) 4
- Б) 7
- В) 6
- Г) 5

3243. [T025235] НОРМАТИВ НАГРУЗКИ УЧАСТКОВОГО ТЕРАПЕВТА ПРИ ОБСЛУЖИВАНИИ ПАЦИЕНТОВ НА ДОМУ СОСТАВЛЯЕТ _____ В ЧАС

- А) 2 вызова
- Б) 3 вызова
- В) 1 вызов
- Г) 4 вызова

3244. [T025236] СРОК ДЕЙСТВИЯ САНАТОРНО-КУРОРТНОЙ КАРТЫ СОСТАВЛЯЕТ

- А) 2 месяца
- Б) 1 месяц
- В) 10 дней
- Г) 6 месяцев

3245. [T025237] В СТРУКТУРЕ ПРИЧИН СМЕРТНОСТИ В РОССИИ ПЕРВОЕ РАНГОВОЕ МЕСТО ПРИНАДЛЕЖИТ

- А) болезням системы кровообращения
- Б) злокачественным новообразованиям
- В) болезням органов дыхания
- Г) травмам и отравлениям

3246. [T025238] ОСНОВОПОЛАГАЮЩИМ ПРИКАЗОМ ПО ОРГАНИЗАЦИИ ОБЩЕЙ ВРАЧЕБНОЙ ПРАКТИКИ ЯВЛЯЕТСЯ ПРИКАЗ №

- А) 237
- Б) 584
- В) 215
- Г) 242

3247. [T025239] ИЗ ВСЕХ КАТЕГОРИЙ ВРАЧЕЙ ВЫДАТЬ ЛИСТОК НЕТРУДОСПОСОБНОСТИ МОЖЕТ ТОЛЬКО ВРАЧ

- А) травматологического пункта
- Б) скорой помощи
- В) санитарный врач
- Г) станции переливания крови

3248. [T025240] ЕДИНОЛИЧНО ЛЕЧАЩИЙ ВРАЧ МОЖЕТ ВЫДАТЬ ЛИСТОК НЕТРУДОСПОСОБНОСТИ МАКСИМАЛЬНО НА _____ ДНЕЙ

- A) 15
- Б) 6
- В) 10
- Г) 20

3249. [T025241] ДАТОЙ УСТАНОВЛЕНИЯ ИНВАЛИДНОСТИ ЯВЛЯЕТСЯ

- A) дата регистрации документов в бюро
- Б) дата непосредственного освидетельствования
- В) дата открытия больноого листа
- Г) следующий день после регистрации документов в бюро

3250. [T025242] СРОКИ ВЫДАЧИ ЛИСТКА НЕТРУДОСПОСОБНОСТИ В СЛУЧАЕ ОДНОПЛОДНОЙ БЕРЕМЕННОСТИ СОСТАВЛЯЮТ С _____ НЕДЕЛИ БЕРЕМЕННОСТИ ПРОДОЛЖИТЕЛЬНОСТЬЮ _____ ДНЕЙ

- | | |
|-------|-----|
| A) 30 | 140 |
| Б) 28 | 140 |
| В) 28 | 180 |
| Г) 30 | 180 |

3251. [T025243] ПОД ЗАБОЛЕВАЕМОСТЬЮ С ВРЕМЕННОЙ УТРАТОЙ ТРУДОСПОСОБНОСТИ ПОНИМАЮТ ВСЕ СЛУЧАИ

- A) сопровождающиеся временной утратой трудоспособности у рабочих и служащих
- Б) заболеваний (исключая травму), сопровождающиеся временной утратой трудоспособности у рабочих и служащих
- В) заболеваемости, по которым выдан листок нетрудоспособности
- Г) по которым выдан листок нетрудоспособности.

3252. [T025249] БОЛЬНЫЕ С ГИПЕРТЕНИЧЕСКОЙ БОЛЕЗНЬЮ 1 СТАДИИ ОСВОБОЖДАЮТСЯ ОТ РАБОТЫ ПРИ НЕОСЛОЖНЕННЫХ ГИПЕРТЕНИЧЕСКИХ КРИЗАХ НА _____ ДНЕЙ

- A) 5
- Б) 14
- В) 7
- Г) 10

3253. [T025250] СРЕДНЯЯ ПРОДОЛЖИТЕЛЬНОСТЬ ВРЕМЕННОЙ НЕТРУДОСПОСОБНОСТИ ВО ВРЕМЯ АМБУЛАТОРНОГО ЛЕЧЕНИЯ ОБОСТРЕНИЯ ХРОНИЧЕСКОГО БЕСКАМЕННОГО ХОЛЕЦИСТИТА СОСТАВЛЯЕТ _____ ДЕНЬ/ДНЕЙ

- A) 14-20
- Б) 7-10
- В) 21
- Г) 28

3254. [T025253] ЛИСТОК НЕТРУДОСПОСОБНОСТИ ВЫДАЕТСЯ ПО УХОДУ ЗА БОЛЬНЫМ РЕБЕНКОМ В ВОЗРАСТЕ ОТ 7 ДО 15 ЛЕТ ПРИ АМБУЛАТОРНОМ ЛЕЧЕНИИ ПО КАЖДОМУ СЛУЧАЮ ЗАБОЛЕВАНИЯ НА СРОК ДО _____ ДНЕЙ

- A) 15
- Б) 30
- В) 10
- Г) 27

3255. [T025254] РЕШАЮЩИМ ФАКТОРОМ ДЛЯ ВЫНЕСЕНИЯ МСЭК ЗАКЛЮЧЕНИЯ О ПРИЗНАНИИ ИНВАЛИДОМ ЯВЛЯЕТСЯ

- A) неблагоприятный трудовой прогноз
- Б) возраст пациента
- В) допущенные дефекты в лечении
- Г) ходатайство предприятия, на котором работает больной

3256. [T025274] ПРИ БОЛЕЗНИ ИЦЕНКО-КУШИНГА ПОВЫШЕН

- А) адренокортикотропный гормон
- Б) тиреотропный гормон
- В) соматотропный гормон
- Г) альдостерон

3257. [T025275] ПРИЧИНОЙ РАЗВИТИЯ БОЛЕЗНИ КУШИНГА ЯВЛЯЕТСЯ

- А) опухоль гипофиза
- Б) опухоль клубочковой зоны коры надпочечников
- В) опухоль пучковой зоны коры надпочечников
- Г) опухоль мозгового вещества надпочечников

3258. [T025276] У ЖЕНЩИНЫ 21 ГОДА С ПОСТОЯННЫМ СУБФЕБРИЛИТЕТОМ И ЖАЛОБАМИ НА ГОЛОВОКРУЖЕНИЕ, ШУМОМ В УШАХ, МЕЛЬКАНИЕМ МУШЕК ПЕРЕД ГЛАЗАМИ, ПРИ АД НА РУКАХ 110/70 ММ РТ.СТ., НЕОБХОДИМО ИСКЛЮЧИТЬ СИМПТОМАТИЧЕСКУЮ АГ, ОБУСЛОВЛЕННУЮ

- А) болезнью Такаясу
- Б) поликистозом почек
- В) коарктацией аорты
- Г) фибромускулярной гиперплазией почечной артерии

3259. [T025278] ИЗОЛИРОВАННАЯ СИСТОЛИЧЕСКАЯ АРТЕРИАЛЬНАЯ ГИПЕРТОНИЯ – ЭТО ПОВЫШЕНИЕ АД ВЫШЕ _____ ММ РТ.СТ.

- А) 140/<90
- Б) 160/90
- В) 150/100
- Г) 140/90

**3260. [T025283] ОСТРЫЙ ГЛОМЕРУЛОНЕФРИТ ЯВЛЯЕТСЯ _____
ЗАБОЛЕВАНИЕМ**

- А) аутоиммунным
- Б) инфекционным
- В) наследственным
- Г) моногенным

**3261. [T025284] ПРИЧИНОЙ ОДНОСТОРОННЕГО СМОРЩИВАНИЯ ПОЧЕК
ЯВЛЯЕТСЯ**

- А) пиелонефрит
- Б) гломерулонефрит
- В) амилоидоз
- Г) нефроптоз

**3262. [T025285] ПРИЧИНОЙ МАССИВНОГО ОТЕЧНОГО СИНДРОМА У БОЛЬНОЙ
С АГ И СД, ГИПОАЛЬБУМИНЕМИЕЙ И ГИПЕРХОЛЕСТЕРИНЕМИЕЙ, СКОРЕЕ
ВСЕГО ЯВЛЯЕТСЯ РАЗВИТИЕ**

- А) нефротического синдрома
- Б) сердечной недостаточности
- В) нарушений водно-электролитного баланса
- Г) гипотиреоза

**3263. [T025291] ГЛАВНЫМ ВОПРОСОМ, НА КОТОРЫЙ ПОЗВОЛЯЕТ ОТВЕТИТЬ
НАГРУЗОЧНЫЙ ТЕСТ, ЯВЛЯЕТСЯ**

- А) вероятность наличия ИБС
- Б) верификация ИБС
- В) наличие перенесенного в прошлом инфаркта миокарда
- Г) наличие клапанной патологии

3264. [T025295] ДЛЯ УСТАНОВЛЕНИЯ ДИАГНОЗА СТЕНОКАРДИИ ОБЫЧНО ДОСТАТОЧНО

- А) расспроса больного
- Б) компьютерной томографии коронарных артерий
- В) коронароангиографии
- Г) перфузионной сцинтиграфии миокарда в покое

3265. [T025296] БАЗОВОЕ ОБСЛЕДОВАНИЕ ВСЕХ БОЛЬНЫХ СО СТЕНОКАРДИЕЙ (В ТОМ ЧИСЛЕ С ПРЕДПОЛАГАЕМОЙ) ДОЛЖНО ВКЛЮЧАТЬ

- А) стандартные анализы крови, ЭКГ, ЭхоКГ, нагрузочный тест
- Б) тредмил-тест, ЭхоКГ
- В) стандартные анализы крови, тредмил-тест, ЭКГ
- Г) ЭКГ, ЭхоКГ, нагрузочный тест

3266. [T025737] ДЛЯ СТРАТИФИКАЦИИ СЕРДЕЧНО-СОСУДИСТОГО РИСКА В ПЕРВИЧНОЙ ПРОФИЛАКТИКЕ ИСПОЛЬЗУЕТСЯ ШКАЛА

- А) SCORE
- Б) CHA2DS2-VASc
- В) HAS-BLED
- Г) GRACE

3267. [T025739] НА ПОРАЖЕНИЕ ОРГАНОВ-МИШЕНЕЙ У БОЛЬНОГО С АРТЕРИАЛЬНОЙ ГИПЕРТЕНЗИЕЙ УКАЗЫВАЕТ

- А) индекс Соколова-Лайона $> 3,5$ мВ, $RaVL > 1,1$ мВ
- Б) комплекс интима-медиа = 1,1
- В) лодыжечно-плечевой индекс $> 0,9$
- Г) клубочковая фильтрация = 80 мл/мин

3268. [T025742] У ПАЦИЕНТА С АД 180/100 ММ РТ.СТ. _____ СТЕПЕНЬ РИСКА АРТЕРИАЛЬНОЙ ГИПЕРТЕНЗИИ

- А) высокая
- Б) низкая
- В) умеренная
- Г) очень высокая

3269. [T025744] РИСК ПРИ АРТЕРИАЛЬНОЙ ГИПЕРТОНИИ УВЕЛИЧИВАЕТ

- А) неблагоприятный семейный анамнез ССЗ
- Б) низкий уровень ТГ (> 1,7 ммоль/л)
- В) возраст старше 45 лет
- Г) высокий уровень ЛПВП (>1,2 ммоль/л)

3270. [T025746] НАИБОЛЬШИЙ РИСК РАЗВИТИЯ ИНСУЛЬТОВ НАБЛЮДАЕТСЯ ПРИ

- А) изолированной систолической АГ
- Б) изолированной диастолической АГ
- В) систоло-диастолической АГ
- Г) вторичной АГ

3271. [T025747] ПО ШКАЛЕ SCORE РАССЧИТЫВАЮТ РИСК РАЗВИТИЯ _____ В БЛИЖАЙШИЕ 10 ЛЕТ

- А) фатальных осложнений
- Б) инсульта
- В) инфаркта миокарда
- Г) сердечной недостаточности

3272. [T025749] У ПАЦИЕНТА С АРТЕРИАЛЬНОЙ ГИПЕРТЕНЗИЕЙ РЕКОМЕНДОВАНО ОГРАНИЧИВАТЬ СУТОЧНОЕ УПОТРЕБЛЕНИЕ СОЛИ ДО _____ Г

- А) 5-6
- Б) 1-3
- В) 2-4
- Г) 3-5

3273. [T025750] ПРИВЕРЖЕННОСТЬ К ДИЕТЕ ТИПА DASH (ДИЕТИЧЕСКИЙ ПОДХОД К ПРЕКРАЩЕНИЮ ГИПЕРТОНИИ)

- А) снижает риск развития неблагоприятных сердечно-сосудистых событий
- Б) способствует снижению АД, но не влияет на риск неблагоприятных сердечно-сосудистых событий
- В) снижает риск развития инфаркта миокарда
- Г) снижает риск развития инсульта, но не влияет на риск развития сердечной недостаточности

3274. [T025752] НАЧИНАТЬ МЕДИКАМЕНТОЗНЫЕ МЕРЫ ПРОФИЛАКТИКИ РЕКОМЕНДУЮТ ПРИ РИСКЕ ПО ШКАЛЕ SCORE РАВНОМ _____ %

- А) 2
- Б) 3
- В) 5
- Г) 10

3275. [T025775] У ПАЦИЕНТКИ С ЖЕЛЕЗОДЕФИЦИТНОЙ АНЕМИЕЙ, НАЛИЧИЕМ В АНАМНЕЗЕ РЕЗЕКЦИИ ТОЩЕЙ И ЧАСТИ ПОДВЗДОШНОЙ КИШКИ НАИБОЛЕЕ ОПТИМАЛЬНЫМ БУДЕТ НАЗНАЧЕНИЕ

- А) феррум лек внутримышечно
- Б) феррум лек перорально
- В) витамина В12 внутримышечно
- Г) фолиевой кислоты перорально

3276. [T025776] ПОКАЗАНИЕМ ДЛЯ ПАРЕНТЕРАЛЬНОГО ВВЕДЕНИЯ ПРЕПАРАТОВ ЖЕЛЕЗА ЯВЛЯЕТСЯ

- А) синдром мальдигестии
- Б) язвенная болезнь желудка в стадии ремиссии
- В) повторная беременность
- Г) планируемое оперативное лечение миомы матки

3277. [T025787] ДЛЯ ХОБЛ СРЕДНЕЙ СТЕПЕНИ ТЯЖЕСТИ (GOLD) ХАРАКТЕРНО ОФВ1/ФЖЕЛ < 70%, ОФВ1 _____ %

- А) 50-80
- Б) 30-50
- В) > 80
- Г) < 30

3278. [T025788] ДЛЯ ХОБЛ ЛЕГКОЙ СТЕПЕНИ ТЯЖЕСТИ (GOLD) ХАРАКТЕРНО ОФВ1/ФЖЕЛ < 70%, ОФВ1 _____ %

- А) > 80
- Б) 50-80
- В) 30-50
- Г) < 30

3279. [T025789] ДЛЯ ХОБЛ ТЯЖЕЛОЙ СТЕПЕНИ (GOLD) ХАРАКТЕРНО ОФВ1/ФЖЕЛ < 70%, ОФВ1 _____ %

- А) 30-50
- Б) 50-80
- В) > 80
- Г) < 30

3280. [T025790] ДЛЯ ХОБЛ КРАЙНЕ ТЯЖЕЛОЙ СТЕПЕНИ (GOLD) ХАРАКТЕРНО ОФВ1/ФЖЕЛ < 70%, ОФВ1 _____ %

- А) < 30
- Б) 50-80
- В) 30-50
- Г) > 80

3281. [T025791] ИНДЕКСОМ ТИФФНО НАЗЫВАЕТСЯ ОТНОШЕНИЕ

- А) ОФВ1 к ФЖЕЛ
- Б) ЖЕЛ к ФЖЕЛ
- В) ОФВ1 к ЖЕЛ
- Г) ОФВ1 к МОС25-75

3282. [T025793] НАИБОЛЕЕ ЧАСТЫМ ВОЗБУДИТЕЛЕМ ПНЕВМОНИИ, КОТОРЫЙ ПРИВОДИТ К ДЕСТРУКЦИИ ЛЕГОЧНОЙ ТКАНИ, ЯВЛЯЕТСЯ

- А) стафилококк
- Б) гемофильная палочка
- В) синегнойная палочка
- Г) пневмококк

3283. [T025795] САМЫМ ИНФОРМАТИВНЫМ МЕТОДОМ ДИАГНОСТИКИ У 60-ТИ ЛЕТНЕГО БОЛЬНОГО С АТЕЛЕКТАЗОМ ВЕРХНЕЙ ДОЛИ ПРАВОГО ЛЕГКОГО, ОДЫШКОЙ И НЕПРОДУКТИВНЫМ КАШЛЕМ ЯВЛЯЕТСЯ

- А) бронхоскопия
- Б) спирометрическое исследование
- В) определение титра антител к ДНК
- Г) перфузионная сцинтиграфия легких

3284. [T025800] У БОЛЬНЫХ ИДИОПАТИЧЕСКИМ ЛЕГОЧНЫМ ФИБРОЗОМ ПРИ СПИРОМЕТРИИ ВЫЯВЛЯЮТ

- А) рестриктивные нарушения
- Б) обструктивные нарушения
- В) смешанные изменения
- Г) изменения только индекса Тиффно

3285. [T025801] В КЛИНИЧЕСКОЙ КАРТИНЕ ИДИОПАТИЧЕСКОГО ФИБРОЗИРУЮЩЕГО АЛЬВЕОЛИТА ПРЕОБЛАДАЕТ

- А) прогрессирующая одышка
- Б) гнойная мокрота в большом количестве
- В) длительная и рецидивирующая лихорадка
- Г) бледно-розовая сыпь в области суставов

3286. [T025803] ДЛЯ ИДИОПАТИЧЕСКОГО ЛЕГОЧНОГО ФИБРОЗА ПРИ КОМПЬЮТЕРНОЙ ТОМОГРАФИИ ОРГАНОВ ГРУДНОЙ КЛЕТКИ ТИПИЧНЫ

- А) изменения по типу «матового стекла»
- Б) диссеминированные инфильтративные изменения
- В) инфильтративные изменения в одном легком
- Г) множественные полости в обоих легких

3287. [T025804] НАИБОЛЕЕ НЕБЛАГОПРИЯТНЫЙ ПРОГНОЗ ХАРАКТЕРЕН ДЛЯ

- А) острой интерстициальной пневмонии
- Б) неспецифической интерстициальной пневмонии
- В) лимфоцитарной интерстициальной пневмонии
- Г) криптогенной организующейся пневмонии

3288. [T025805] ПРИ ПНЕВМОНИИ, ВЫЗВАННОЙ МИКОПЛАЗМОЙ, СЛЕДУЕТ НАЗНАЧАТЬ

- А) макролиды
- Б) пенициллины
- В) цефалоспорины
- Г) тетрациклины

3289. [T025806] КРИТЕРИЕМ ГОСПИТАЛИЗАЦИИ БОЛЬНОГО С ПНЕВМОНИЕЙ ЯВЛЯЕТСЯ

- А) нестабильная гемодинамика
- Б) выявленный лейкоцитоз более $10 \cdot 10^9/\text{л}$
- В) верхнедолевая локализация поражения
- Г) фебрильная лихорадка в течение 3 дней

3290. [T025808] АНТИБАКТЕРИАЛЬНУЮ ТЕРАПИЮ ПРИ ХРОНИЧЕСКОЙ ОБСТРУКТИВНОЙ БОЛЕЗНИ ЛЕГКИХ (ХОБЛ) СЛЕДУЕТ НАЗНАЧАТЬ

- А) при гнойной мокроте
- Б) при усилении кашля
- В) при появлении кровохарканья
- Г) при нарастании одышки

3291. [T025816] ИНГАЛЯЦИОННЫЕ ГЛЮКОКОРТИКОСТЕРОИДЫ У БОЛЬНЫХ ХОБЛ НАЗНАЧАЮТСЯ ПРИ

- А) III-IV степени тяжести и частых обострениях
- Б) I-II степени тяжести и частых обострениях
- В) III-IV степени тяжести и редких обострениях
- Г) I-II степени тяжести и редких обострениях

3292. [T025818] ДИСПАНСЕРНЫЕ ОСМОТРЫ ПРИ ХОБЛ ДОЛЖНЫ ПРОВОДИТЬСЯ 1 РАЗ В _____ МЕС.

- А) 6
- Б) 2
- В) 3
- Г) 12

3293. [T025819] ВАКЦИНАЦИЯ ПНЕВМОКОККОВОЙ ВАКЦИНОЙ У БОЛЬНЫХ ХОБЛ ПРОВОДИТСЯ 1 РАЗ В

- А) 5 лет
- Б) полгода
- В) год
- Г) 3 года

3294. [T025820] НАИБОЛЕЕ БЫСТРОЕ ПРОГРЕССИРОВАНИЕ ГЛОМЕРУЛОНЕФРИТА НАБЛЮДАЕТСЯ ПРИ

- А) смешанном нефрите
- Б) наличии макрогематурии
- В) нефротическом синдроме
- Г) артериальной гипертонии

3295. [T025821] ДЛЯ НЕФРОТИЧЕСКОГО СИНДРОМА НАИБОЛЕЕ ХАРАКТЕРНО СОЧЕТАНИЕ

- А) отечного синдрома, протеинурии, диспротеинемии
- Б) артериальной гипертонии, отечного синдрома, гематурии
- В) лихорадочного синдрома, диспротеинемии, лейкоцитурии
- Г) артериальной гипертонии, протеинурии, лейкоцитурии

3296. [T025822] ЛЕКАРСТВЕННЫЙ НЕФРИТ ХАРАКТЕРИЗУЕТСЯ ПРЕИМУЩЕСТВЕННЫМ ПОРАЖЕНИЕМ

- А) интерстициальной ткани
- Б) канальцевого аппарата
- В) клубочкового аппарата
- Г) мезангиальной ткани

3297. [T025823] ДЛЯ РАННЕЙ ДИАГНОСТИКИ ДИАБЕТИЧЕСКОЙ НЕФРОПАТИИ НАИБОЛЕЕ ИНФОРМАТИВНЫМ ДИАГНОСТИЧЕСКИМ ПРИЗНАКОМ ЯВЛЯЕТСЯ

- А) альбуминурия
- Б) лейкоцитурия
- В) макрогематурия
- Г) микрогематурия

3298. [T025824] ВОЗБУДИТЕЛЕМ ПИЕЛОНЕФРИТА ЧАЩЕ ВСЕГО ЯВЛЯЕТСЯ

- А) энтеробактерия
- Б) золотистый стафилококк
- В) синегнойная палочка
- Г) смешанная флора

3299. [T025826] ОСНОВНЫМ ЭТИОЛОГИЧЕСКИМ ФАКТОРОМ РАЗВИТИЯ ОСТРОГО ГЛОМЕРУЛОНЕФРИТА СЧИТАЕТСЯ

- А) стрептококк
- Б) стафилококк
- В) клебсиелла
- Г) синегнойная палочка

3300. [T025827] РАННИМ ЛАБОРАТОРНЫМ ПРИЗНАКОМ АМИЛОИДОЗА ЯВЛЯЕТСЯ

- А) протеинурия
- Б) бактериурия
- В) лейкоцитурия
- Г) цилиндрурия

3301. [T025830] ДЛЯ ПОРАЖЕНИЯ ПОЧЕК ПРИ МИЕЛОМНОЙ БОЛЕЗНИ ХАРАКТЕРНО ПОЯВЛЕНИЕ

- А) протеинурии
- Б) макрогематурии
- В) лейкоцитурии
- Г) гиперстенурии

3302. [T025832] САМЫМ ДОСТОВЕРНЫМ ПРИЗНАКОМ ХРОНИЧЕСКОЙ БОЛЕЗНИ ПОЧЕК ЯВЛЯЕТСЯ

- А) азотемия
- Б) артериальная гипертензия
- В) большая протеинурия
- Г) нефротический синдром

3303. [T025835] НАИБОЛЕЕ ХАРАКТЕРНЫМ ДЛЯ ОСТРОГО ГЛОМЕРУЛОНЕФРИТА СЧИТАЕТСЯ ПОЯВЛЕНИЕ В АНАЛИЗАХ МОЧИ

- А) протеинурии
- Б) лейкоцитурии
- В) гипостенурии
- Г) бактериурии

3304. [T025836] ДЛЯ НЕФРОТИЧЕСКОГО СИНДРОМА ХАРАКТЕРНЫ

- А) гипопропротеинемия и гиперлипидемия
- Б) гиперлипидемия и гипербилирубинемия
- В) гиперпротеинемия и диспротеинемия
- Г) гиперфибриногенемия и гиперферментемия

3305. [T025839] ПОЯВЛЕНИЕ В МОЧЕ БЕЛКА БЕНС-ДЖОНСА СЧИТАЕТСЯ ДИАГНОСТИЧЕСКИ ИНФОРМАТИВНЫМ ДЛЯ

- А) миеломной нефропатии
- Б) анальгетической нефропатии
- В) хронического гломерулонефрита
- Г) хронического пиелонефрита

3306. [T025840] ПРИ ПИЕЛОНЕФРИТЕ В ОСАДКЕ МОЧИ ЧАЩЕ ВСТРЕЧАЮТСЯ

- А) гиалиновые цилиндры
- Б) эпителиальные цилиндры
- В) восковидные цилиндры
- Г) жироперерожденные цилиндры

3307. [T025850] ДЛЯ ЛЕЧЕНИЯ ПИЕЛОНЕФРИТА ИСПОЛЬЗУЮТСЯ

- А) антибиотики
- Б) глюкокортикостероиды
- В) антикоагулянты
- Г) дезагреганты

3308. [T025857] ПРЕПАРАТАМИ, СНИЖАЮЩИМИ ВНУТРИКЛУБОЧКОВУЮ ГИПЕРТЕНЗИЮ, ЯВЛЯЮТСЯ

- А) ингибиторы АПФ
- Б) тиазидные диуретики
- В) антагонисты кальция
- Г) антикоагулянты непрямого действия

3309. [T025858] ОСНОВНЫМ ФАКТОРОМ НЕФРОПРОТЕКТИВНОГО ДЕЙСТВИЯ ИНГИБИТОРОВ АПФ ЯВЛЯЕТСЯ

- А) снижение внутриклубочковой гипертензии
- Б) повышение реабсорбции натрия и воды в канальцах
- В) снижение активности системы ренин-ангиотензин-альдостерон
- Г) повышение активности депрессорной системы почек

3310. [T025859] К СНИЖЕНИЮ КЛУБОЧКОВОЙ ФИЛЬТРАЦИИ МОЖЕТ ПРИВЕСТИ НАЗНАЧЕНИЕ

- А) индометацина
- Б) метилпреднизолона
- В) циклофосфамида
- Г) дипиридамола

3311. [T025861] В ЛЕЧЕНИИ НЕФРОТИЧЕСКОГО СИНДРОМА ЭФФЕКТИВНЫ

- А) глюкокортикоиды
- Б) петлевые диуретики
- В) белковозамещающие препараты
- Г) анаболические гормоны

3312. [T025863] ОБЯЗАТЕЛЬНЫЙ КОНТРОЛЬ ЗА ФОРМЕННЫМИ ЭЛЕМЕНТАМИ КРОВИ НЕОБХОДИМ ПРИ ЛЕЧЕНИИ

- А) цитостатиками
- Б) антибиотиками
- В) глюкокортикостероидами
- Г) тиазидными диуретиками

3313. [T025867] ОСНОВНЫМ ФАКТОРОМ САНАТОРНО-КУРОРТНОГО ЛЕЧЕНИЯ БОЛЬНЫХ С ХРОНИЧЕСКИМ ГЛОМЕРУЛОНЕФРИТОМ ЯВЛЯЕТСЯ

- А) климатический
- Б) физиотерапевтический
- В) бальнеологический
- Г) спелеологический

3314. [T025870] НАИБОЛЕЕ ДИАГНОСТИЧЕСКИ ИНФОРМАТИВНЫМ ЛАБОРАТОРНЫМ ПОКАЗАТЕЛЕМ ПРИ НАБЛЮДЕНИИ ЗА БОЛЬНЫМИ В СТАДИИ РЕМИССИИ ХРОНИЧЕСКОГО ГЛОМЕРУЛОНЕФРИТА ЯВЛЯЕТСЯ

- А) суточная протеинурия
- Б) липидный спектр крови
- В) уровень мочевой кислоты в крови
- Г) анализ мочи по Зимницкому

3315. [T025871] ОСНОВНЫМ ПРОТИВОПОКАЗАНИЕМ ДЛЯ НАПРАВЛЕНИЯ БОЛЬНЫХ С ХРОНИЧЕСКИМ ГЛОМЕРУЛОНЕФРИТОМ НА САНАТОРНО-КУРОРТНОЕ ЛЕЧЕНИЕ ЯВЛЯЕТСЯ

- А) азотемиа
- Б) гиперстенурия
- В) протеинурия
- Г) лейкоцитурия

3316. [T026133] ДЛЯ ОПРЕДЕЛЕНИЯ СЕРДЕЧНО-СОСУДИСТОГО РИСКА ДЛЯ ПЕРВИЧНОЙ ПРОФИЛАКТИКИ СОГЛАСНО РЕКОМЕНДАЦИЯМ ЕВРОПЕЙСКОГО ОБЩЕСТВА КАРДИОЛОГОВ, ИСПОЛЬЗУЕТСЯ ИНДЕКС

- А) SCORE
- Б) Фраменгемский
- В) АНА/АСС
- Г) NYHA

3317. [T026134] ПАЦИЕНТЫ С САХАРНЫМ ДИАБЕТОМ И ДИАБЕТИЧЕСКОЙ НЕФРОПАТИЕЙ В ОТСУТСТВИЕ ИЗВЕСТНЫХ СЕРДЕЧНО-СОСУДИСТЫХ ЗАБОЛЕВАНИЙ ОТНОСЯТСЯ К ГРУППЕ _____ РИСКА

- А) очень высокого
- Б) высокого
- В) умеренного
- Г) низкого

3318. [T026135] У ПАЦИЕНТА 52 ЛЕТ, НЕКУРЯЩЕГО, СТРАДАЮЩЕГО УМЕРЕННОЙ АРТЕРИАЛЬНОЙ ГИПЕРТЕНЗИЕЙ, ПРИ СЛУЧАЙНОМ ОБСЛЕДОВАНИИ ВЫЯВЛЕН 40% СТЕНОЗ ПРАВОЙ ВНУТРЕННЕЙ СОННОЙ АРТЕРИИ. ПАЦИЕНТ ОТНОСИТСЯ К ГРУППЕ _____ РИСКА

- А) очень высокого
- Б) высокого
- В) умеренного
- Г) низкого

3319. [T026142] МИНИМАЛЬНЫЙ УРОВЕНЬ УМЕРЕННОЙ АЭРОБНОЙ ФИЗИЧЕСКОЙ НАГРУЗКИ ДЛЯ ВСЕХ ВОЗРАСТНЫХ ГРУПП ЗДОРОВЫХ ЛИЦ

СОГЛАСНО РЕКОМЕНДАЦИЯМ ЕВРОПЕЙСКОГО ОБЩЕСТВА КАРДИОЛОГОВ 2016 ГОДА СОСТАВЛЯЕТ _____ МИНУТ В НЕДЕЛЮ

- А) 150
- Б) 75
- В) 60
- Г) 90

3320. [T026143] ДОПУСТИМОЕ ЗНАЧЕНИЕ ЕЖЕДНЕВНОГО УПОТРЕБЛЕНИЯ ПОВАРЕННОЙ СОЛИ ДЛЯ ЗДОРОВЫХ ЛИЦ СОГЛАСНО РЕКОМЕНДАЦИЯМ ЕВРОПЕЙСКОГО ОБЩЕСТВА КАРДИОЛОГОВ 2016 ГОДА СОСТАВЛЯЕТ МЕНЕЕ ____ Г/СУТ.

- А) 5
- Б) 2
- В) 1
- Г) 3

3321. [T026144] ПРЕПАРАТЫ ОМЕГА-ПОЛИНЕНАСЫЩЕННЫХ ЖИРНЫХ КИСЛОТ СНИЖАЮТ УРОВЕНЬ

- А) триглицеридов
- Б) ЛПНП
- В) ЛПВП
- Г) общего холестерина

3322. [T026145] У ПАЦИЕНТА ОЧЕНЬ ВЫСОКОГО СЕРДЕЧНО-СОСУДИСТОГО РИСКА ПРИ ЗНАЧЕНИИ ОБЩЕГО ХОЛЕСТЕРИНА 9 ММОЛЬ/Л, ЛПНП 5,4 ММОЛЬ/Л И ТРИГЛИЦЕРИДОВ КРОВИ 3 ММОЛЬ/Л ПРЕПАРАТАМИ ВЫБОРА ЯВЛЯЮТСЯ

- А) статины
- Б) фибраты
- В) омега-полиненасыщенные жирные кислоты
- Г) ингибиторы АПФ

3323. [T026146] У ПАЦИЕНТА ВЫСОКОГО СЕРДЕЧНО-СОСУДИСТОГО РИСКА ПРИ ЗНАЧЕНИИ ОБЩЕГО ХОЛЕСТЕРИНА 9 ММОЛЬ/Л, ЛПНП 3,4 ММОЛЬ/Л И ТРИГЛИЦЕРИДОВ КРОВИ 7 ММОЛЬ/Л ПРЕПАРАТАМИ ВЫБОРА ЯВЛЯЮТСЯ

- А) фибраты
- Б) статины
- В) омега-полиненасыщенные жирные кислоты
- Г) ингибиторы АПФ

3324. [T026147] ПРЕПАРАТАМИ ВЫБОРА ПРИ ЛЕЧЕНИИ АРТЕРИАЛЬНОЙ ГИПЕРТЕНЗИИ ПРИ БЕССИМПТОМНОМ АТЕРОСКЛЕРОЗЕ КАРОТИДНЫХ АРТЕРИЙ ЯВЛЯЮТСЯ

- А) ингибиторы АПФ
- Б) диуретики
- В) бета-адреноблокаторы
- Г) альфа-адреноблокаторы

3325. [T026148] ПРЕПАРАТАМИ ВЫБОРА ПРИ ТЕРАПИИ ИЗОЛИРОВАННОЙ СИСТОЛИЧЕСКОЙ АРТЕРИАЛЬНОЙ ГИПЕРТЕНЗИИ ПОЖИЛЫХ ЯВЛЯЮТСЯ

- А) диуретики и антагонисты кальция
- Б) ингибиторы АПФ и бета-адреноблокаторы
- В) антагонисты рецепторов ангиотензина 2 и препараты центрального действия
- Г) бета-адреноблокаторы и препараты центрального действия

3326. [T026809] ПРИ РЕВМАТОИДНОМ АРТРИТЕ ЧАЩЕ ВСЕГО ОБНАРУЖИВАЕТСЯ

- А) полиартрит
- Б) олигоартрит
- В) артралгия
- Г) моноартрит

3327. [T026810] МОНОАРТРИТ, КАК ПРАВИЛО, ВСТРЕЧАЕТСЯ ПРИ

- А) подагре
- Б) ревматоидном артрите
- В) анкилозирующем спондилоартрите
- Г) системной красной волчанке

3328. [T026811] КРИТЕРИЕМ ДИАГНОЗА ОСТРОЙ РЕВМАТИЧЕСКОЙ ЛИХОРАДКИ ЯВЛЯЕТСЯ

- А) полиартрит
- Б) гломерулонефрит
- В) геморрагический васкулит
- Г) пневмонит

3329. [T026817] В ДЕБЮТЕ РЕВМАТОИДНОГО АРТРИТА ЧАЩЕ ПОРАЖАЮТСЯ

- А) лучезапястные суставы
- Б) верхние шейные позвонки
- В) нижние шейные позвонки
- Г) тазобедренные суставы

3330. [T026818] СИНДРОМ РЕЙНО ЧАЩЕ ЯВЛЯЕТСЯ ПЕРВЫМ ПРОЯВЛЕНИЕМ

- А) системной склеродермии
- Б) ревматоидного артрита
- В) дерматомиозита
- Г) узелкового полиартериита

3331. [T026819] КРИТЕРИЕМ ДИАГНОЗА УЗЕЛКОВОГО ПОЛИАРТЕРИИТА ЯВЛЯЕТСЯ

- А) наличие вируса гепатита В
- Б) развитие полиартрита
- В) поражение верхних дыхательных путей
- Г) легочное кровотечение

3332. [T026820] КРИТЕРИЕМ ДИАГНОЗА СИСТЕМНОЙ КРАСНОЙ ВОЛЧАНКИ ЯВЛЯЕТСЯ

- А) серозит
- Б) пульмонит
- В) полинейропатия
- Г) гепатит

3333. [T026821] К ДИАГНОСТИЧЕСКИМ КРИТЕРИЯМ ГРАНУЛЕМАТОЗА С ПОЛИАНГИИТОМ ОТНОСЯТ

- А) ринит, фарингит
- Б) полинейропатию
- В) миокардит
- Г) ишемический колит

3334. [T026824] ДЛЯ СИСТЕМНОЙ СКЛЕРОДЕРМИИ ХАРАКТЕРНО НАЛИЧИЕ

- А) синдрома Рейно
- Б) гелиотропной эритемы
- В) геморрагической сыпи
- Г) уртикарной сыпи

3335. [T026825] К СИСТЕМНЫМ ВАСКУЛИТАМ, ПОВРЕЖДАЮЩИМ ПРЕИМУЩЕСТВЕННО КРУПНЫЕ СОСУДЫ, ОТНОСЯТ

- А) артериит Такаясу
- Б) узелковый полиартериит
- В) гранулематоз с полиангиитом
- Г) пурпуру Шенлейн-Геноха

3336. [T026826] К ПРЕПАРАТАМ ВЫБОРА ИЗ СИНТЕТИЧЕСКИХ БАЗИСНЫХ ПРОТИВОВОСПАЛИТЕЛЬНЫХ ПРЕПАРАТОВ ПРИ ЛЕЧЕНИИ РЕВМАТОИДНОГО АРТРИТА ОТНОСЯТ

- А) метотрексат
- Б) соли золота
- В) аминоинолиновые производные
- Г) инфликсимаб

3337. [T026827] ОСТРЫЙ ПОДАГРИЧЕСКИЙ АРТРИТ ТРЕБУЕТ НАЗНАЧЕНИЯ

- А) диклофенака
- Б) аллопуринола
- В) фебуксостата
- Г) метотрексата

3338. [T026829] ПРИ НАЗНАЧЕНИИ МЕТОТРЕКСАТА КОНТРОЛИРОВАТЬ БЕЗОПАСНОСТЬ ТЕРАПИИ ПОЗВОЛЯЕТ

- А) клинический анализ крови
- Б) общий анализ мочи
- В) уровень альбумина в крови
- Г) уровень холестерина в крови

3339. [T026830] НА ПРОГНОЗ ПАЦИЕНТОВ С НЕКРОТИЗИРУЮЩИМИ ВАСКУЛИТАМИ ВЛИЯЕТ НАЗНАЧЕНИЕ

- А) цитостатиков
- Б) глюкокортикоидов
- В) нестероидных противовоспалительных препаратов
- Г) вазодилататоров

3340. [T026834] ДЛЯ КОНТРОЛЯ СИНТЕЗА МОЧЕВОЙ КИСЛОТЫ ПРИ ПОДАГРЕ ИСПОЛЬЗУЮТ

- А) аллопуринол
- Б) диклофенак
- В) гидрохлортиазид
- Г) цистон

3341. [T026835] К СИНТЕТИЧЕСКИМ БАЗИСНЫМ СРЕДСТВАМ ДЛЯ ЛЕЧЕНИЯ РЕВМАТОИДНОГО АРТРИТА ОТНОСИТСЯ

- А) сульфасалазин
- Б) этарнецепт
- В) ремикейд
- Г) тофацинитиб

3342. [T026837] ДЛЯ КУПИРОВАНИЯ ОСТРОГО ПОДАГРИЧЕСКОГО АРТРИТА МОЖЕТ БЫТЬ НАЗНАЧЕН

- А) колхицин
- Б) аллопуринол
- В) фебуксостат
- Г) дезурик

3343. [T031347] ПРИ СИНЕГНОЙНОЙ ИНФЕКЦИИ РАЦИОНАЛЬНЫМ ВЫБОРОМ ФТОРХИНОЛОНА ЯВЛЯЕТСЯ

- А) ципрофлоксацин
- Б) норфлосацин
- В) ломефлоксацин
- Г) пефлоксацин

3344. [T031348] БЕТА-АДРЕНОБЛОКАТОРОМ С ВАЗОДИЛАТИРУЮЩИМ ДЕЙСТВИЕМ ЯВЛЯЕТСЯ

- А) карведилол
- Б) пропранолол
- В) надолол
- Г) тимолол

3345. [T031352] ПРИ НЕОСЛОЖНЕННОМ ГИПЕРТОНИЧЕСКОМ КРИЗЕ ДЛЯ НЕОТЛОЖНОЙ ТЕРАПИИ РЕКОМЕНДУЕТСЯ ИНГИБИТОР АНГИОТЕНЗИН-ПРЕВРАЩАЮЩЕГО ФЕРМЕНТА

- А) каптоприл
- Б) периндоприл
- В) фозиноприл
- Г) лизиноприл

3346. [T031353] ПРИ ПЕРЕДОЗИРОВКЕ ГЕПАРИНА НЕОБХОДИМО НАЗНАЧИТЬ

- А) протамин
- Б) менадион натрия
- В) этамзилат
- Г) аминокaproновую кислоту

3347. [T031354] МАКСИМАЛЬНОЕ КОЛИЧЕСТВО ПОБОЧНЫХ ЭФФЕКТОВ СРЕДИ H₂-БЛОКАТОРОВ ВЫЗЫВАЕТ

- А) циметидин
- Б) фамотидин
- В) низатидин
- Г) ранитидин

3348. [T031366] ДЛЯ СОСТОЯНИЯ ГИПОВОЛЕМИИ ХАРАКТЕРНО

- А) уменьшение объема циркулирующей крови
- Б) улучшение реологических свойств крови
- В) повышение центрального венозного давления
- Г) повышение ударного объема и сердечного выброса

3349. [T031397] ГИПОВОЛЕМИЯ ХАРАКТЕРИЗУЕТСЯ

- А) низким ударным объемом
- Б) метаболическим алкалозом
- В) повышением артериального давления
- Г) дыхательным ацидозом

3350. [T031403] ПРИЧИНОЙ МЕТАБОЛИЧЕСКОГО АЦИДОЗА ЯВЛЯЕТСЯ

- А) гипоксия
- Б) гипервентиляция
- В) интерстициальная гипергидратация
- Г) гиповентиляция

3351. [T031407] СЕРДЕЧНЫЙ ВЫБРОС ЗАВИСИТ ОТ

- А) сократительной способности сердечной мышцы
- Б) величины температурного градиента
- В) диффузионной способности легких
- Г) насыщения гемоглобина кислородом в артериальной крови

3352. [T031408] СЕПТИЧЕСКИЙ ШОК ЧАЩЕ МОЖЕТ РАЗВИТЬСЯ ПРИ

- А) перитоните
- Б) печеночной недостаточности
- В) непроходимости кишечника
- Г) гипергликемической коме

3353. [T031410] ТРЕБОВАНИЕМ К АНЕСТЕЗИИ В АМБУЛАТОРНОЙ ПРАКТИКЕ ЯВЛЯЕТСЯ

- А) простое и безопасное обезболивание
- Б) проведение поверхностного наркоза
- В) введение больших доз гипнотиков
- Г) введение больших доз анальгетиков

3354. [T031437] ПОКАЗАНИЕМ ДЛЯ ГОСПИТАЛИЗАЦИИ ПРИ ВНЕБОЛЬНИЧНОЙ ПНЕВМОНИИ ЯВЛЯЕТСЯ

- А) возраст старше 65 лет
- Б) бронхиальное дыхание
- В) кашель с гнойной мокротой
- Г) субфебрильная лихорадка

3355. [T031438] ОСНОВНЫМ ДИАГНОСТИЧЕСКИМ КРИТЕРИЕМ ДЫХАТЕЛЬНОЙ НЕДОСТАТОЧНОСТИ ЯВЛЯЕТСЯ СНИЖЕНИЕ

- А) сатурации кислорода
- Б) сатурации углекислого газа
- В) пиковой скорости выдоха
- Г) гемоглобина

3356. [T031440] СИСТОЛИЧЕСКИЙ ШУМ ВО ВТОРОМ МЕЖРЕБЕРЬЕ СПРАВА ОТ ГРУДИНЫ И В ТОЧКЕ БОТКИНА ОПРЕДЕЛЯЕТСЯ ПРИ СТЕНОЗЕ КЛАПАНА

- А) аорты
- Б) митрального
- В) трёхстворчатого
- Г) лёгочной артерии

3357. [T031441] ДИАСТОЛИЧЕСКИЙ ШУМ ВО ВТОРОМ МЕЖРЕБЕРЬЕ СПРАВА ОТ ГРУДИНЫ И В ТОЧКЕ БОТКИНА ОПРЕДЕЛЯЕТСЯ ПРИ НЕДОСТАТОЧНОСТИ КЛАПАНА

- А) аорты
- Б) митрального
- В) трёхстворчатого
- Г) лёгочной артерии

3358. [T031446] ПРИЧИНЫ ГИПЕРКАЛЬЦИЕМИИ

- А) гиперпаратиреоз
- Б) гиперфосфатемия
- В) жировая эмболия
- Г) рабдомиолиз

3359. [T031447] ПРИЧИНЫ ГИПОКАЛЬЦИЕМИИ

- А) гипопаратиреоз
- Б) длительная иммобилизация
- В) болезнь Педжета
- Г) передозировка витамина D

3360. [T031448] СООТНОШЕНИЕ КОМПРЕССИЙ И ВЕНТИЛЯЦИИ ЛЕГКИХ ПРИ ОСТАНОВКЕ СЕРДЦА

- А) 30:2
- Б) 2:15
- В) 10:2
- Г) 30:5

3361. [T031450] ТРОЙНОЙ ПРИЕМ ПО САФАРУ ВКЛЮЧАЕТ

- А) разгибание головы назад, выведение нижней челюсти вперед, открытие рта
- Б) поворот головы пострадавшего на бок, открывание рта, валик под голову
- В) освобождение от стесняющей одежды области шеи
- Г) прием Селика

3362. [T031520] К КАТЕГОРИИ СОБСТВЕННО ПРОФЕССИОНАЛЬНЫХ ЗАБОЛЕВАНИЙ ОТНОСЯТ

- А) антракоз, вибрационную болезнь
- Б) экзему, дерматит
- В) бронхиальную астму, ХОБЛ
- Г) варикозное расширение вен нижних конечностей

3363. [T031521] ИЗВЕЩЕНИЕ ОБ УСТАНОВЛЕНИИ ПРЕДВАРИТЕЛЬНОГО ДИАГНОЗА ОСТРОГО ПРОФЕССИОНАЛЬНОГО ЗАБОЛЕВАНИЯ (ОТРАВЛЕНИЯ) НАПРАВЛЯЕТСЯ В ЦЕНТР РОСПОТРЕБНАДЗОРА В ТЕЧЕНИЕ

- А) 24 часов
- Б) 48 часов
- В) 72 часов
- Г) 7 дней

3364. [T031522] ТАКТИКА ЛЕЧЕНИЯ БОЛЬНОЙ С ДИФФУЗНЫМ ТОКСИЧЕСКИМ ЗОБОМ И ФИБРИЛЛЯЦИЕЙ ПРЕДСЕРДИЙ (ПОСЛЕ ОТМЕНЫ МЕРКАЗОЛИЛА РАЗВИЛСЯ РЕЦИДИВ ДИФФУЗНОГО ТОКСИЧЕСКОГО ЗОБА) ВКЛЮЧАЕТ

- А) лечение радиоактивным йодом или оперативное лечение
- Б) лечение тироксином
- В) лечение бета-адреноблокаторами
- Г) лечение препаратами глюкокортикостероидов

3365. [T031523] ДОЛГОСРОЧНОЙ ЦЕЛЬЮ ЛЕЧЕНИЯ ХРОНИЧЕСКОЙ ОБСТРУКТИВНОЙ БОЛЕЗНИ ЛЕГКИХ ЯВЛЯЕТСЯ

- А) предотвращение прогрессирования заболевания
- Б) повышение толерантности к физической нагрузке
- В) увеличение жизненной емкости легких
- Г) облегчение симптомов

3366. [T031524] К ОСНОВНЫМ СИНДРОМАМ ПРИ ГРИППЕ ОТНОСЯТ

- А) респираторный и интоксикационный
- Б) катаральный синдром и синдром лимфаденопатии
- В) менингеальный
- Г) диспепсический и болевой абдоминальный

3367. [T031526] К ОСНОВНЫМ СИМПТОМАМ СТОЛБНЯКА ОТНОСЯТ

- А) тризм жевательной мускулатуры, опистотонус, генерализованные судороги
- Б) менингит, сильную тошноту, понос
- В) сильные головные боли, потерю сознания
- Г) рвоту, боли в животе, боли в пояснице

3368. [T031527] ПРИРОДНО-ОЧАГОВОЙ БОЛЕЗНЬЮ СЧИТАЮТ

- А) болезнь Лайма
- Б) холеру
- В) малярию
- Г) энтеровирусную инфекцию

3369. [T031528] У БОЛЬНЫХ ИДИОПАТИЧЕСКОЙ ФИБРИЛЛЯЦИЕЙ ПРЕДСЕРДИЙ ДЛЯ ВОССТАНОВЛЕНИЯ СИНУСОВОГО РИТМА РЕКОМЕНДУЕТСЯ ИСПОЛЬЗОВАТЬ

- А) прокаинамид
- Б) лидокаин
- В) верапамил
- Г) сердечные гликозиды

3370. [T031529] ИНГАЛЯЦИОННЫЕ ГЛЮКОКОРТИКОСТЕРОИДЫ ПРИ БРОНХИАЛЬНОЙ АСТМЕ ИСПОЛЬЗУЮТСЯ ДЛЯ

- А) контроля над заболеванием
- Б) купирования легких обострений
- В) лечения астматического статуса
- Г) профилактики ночных приступов

3371. [T031563] ТОНЗИЛЛИТ В СОЧЕТАНИИ С ПОЛИАДЕНОПАТИЕЙ СВОЙСТВЕНЕН

- А) инфекционному мононуклеозу
- Б) кандидозу ротоглотки
- В) герпетической ангине
- Г) ангине Венсана

3372. [T031565] АНАЛЬНЫЙ ЗУД ВСТРЕЧАЕТСЯ ПРИ

- А) энтеробиозе
- Б) тениозе
- В) трихоцефалезе
- Г) дифиллоботриозе

3373. [T035404] ОСНОВНЫМИ ИСТОЧНИКАМИ ЗАРАЖЕНИЯ ЛЮДЕЙ ТУБЕРКУЛЕЗОМ ЯВЛЯЮТСЯ

- А) больные люди
- Б) предметы окружающей среды
- В) больные животные
- Г) кровососущие насекомые

3374. [T035405] К ГРУППЕ НАСЕЛЕНИЯ С ВЫСОКОЙ ЗАБОЛЕВАЕМОСТЬЮ ТУБЕРКУЛЕЗОМ ОТНОСЯТСЯ

- А) мужчины
- Б) подростки
- В) женщины
- Г) пожилые люди

3375. [T035406] НАИБОЛЬШУЮ РОЛЬ В ЭПИДЕМИОЛОГИИ И КЛИНИКЕ ТУБЕРКУЛЕЗА ЧЕЛОВЕКА ИГРАЮТ

- А) микобактерии человеческого типа
- Б) микобактерии птичьего типа
- В) микобактерии бычьего типа
- Г) атипичные микобактерии

3376. [T035407] В УЧРЕЖДЕНИЯХ ОБЩЕЙ МЕДИЦИНСКОЙ СЕТИ К ПРОТИВОТУБЕРКУЛЕЗНЫМ МЕРОПРИЯТИЯМ ОТНОСЯТ

- А) выявление больных туберкулезом среди населения
- Б) диагностику туберкулеза у больных
- В) лечение и наблюдение больных туберкулезом
- Г) проведение специфической профилактики туберкулеза

3377. [T035408] ОТЛИЧИЕ ПАТОМОРФОЛОГИЧЕСКИХ ОСОБЕННОСТЕЙ ДИССЕМНИРОВАННОГО ТУБЕРКУЛЕЗА ОТ ДРУГИХ ФОРМ ТУБЕРКУЛЕЗА ЛЕГКИХ ЗАКЛЮЧАЕТСЯ В

- А) интерстициальном расположении очагов в легких
- Б) преобладание казеозно-некротической тканевой реакции
- В) верхнедолевой локализации легочного процесса
- Г) раннем формировании пневмосклероза в легких

3378. [T035410] МАССОВЫМ МЕТОДОМ ВЫЯВЛЕНИЯ ТУБЕРКУЛЕЗА ЛЕГКИХ СРЕДИ ВЗРОСЛОГО НАСЕЛЕНИЯ ЯВЛЯЕТСЯ

- А) флюорографическое обследование органов дыхания
- Б) проведение туберкулинодиагностики по пробе Манту
- В) проведение рентгенографии органов грудной клетки
- Г) исследование мокроты на микобактерии туберкулеза

3379. [T035411] МИКРОСКОПИЧЕСКОЕ ИССЛЕДОВАНИЕ МОКРОТЫ НА НАЛИЧИЕ МИКОБАКТЕРИЙ ТУБЕРКУЛЕЗА ПРОВОДИТСЯ ЛАБОРАТОРИЯМИ

- А) медицинских организаций
- Б) городских поликлиник
- В) противотуберкулезных диспансеров
- Г) областных и районных больниц

3380. [T035412] К ВЕДУЩЕМУ МЕТОДУ ВЫЯВЛЕНИЯ ТУБЕРКУЛЕЗА У ПОДРОСТКОВ ОТНОСЯТ

- А) флюорографию органов грудной клетки
- Б) туберкулинодиагностику по пробе Манту
- В) пробу с аллергеном туберкулезным рекомбинантным
- Г) исследование мокроты на микобактерии туберкулеза

3381. [T035413] НАИБОЛЕЕ ЭФФЕКТИВНЫМ И ДОСТОВЕРНЫМ МЕТОДОМ ОБНАРУЖЕНИЯ МИКОБАКТЕРИЙ ТУБЕРКУЛЕЗА ЯВЛЯЕТСЯ

- А) культуральный метод
- Б) бактериоскопический метод
- В) иммунно-генетический метод
- Г) люминесцентная микроскопия

3382. [T035414] К МЕДИКО-БИОЛОГИЧЕСКИМ ФАКТОРАМ РИСКА РАЗВИТИЯ ТУБЕРКУЛЕЗА ОТНОСЯТ

- А) сахарный диабет
- Б) хронический тонзиллит
- В) тиреотоксикоз
- Г) ревматоидный артрит

3383. [T035415] ОСНОВНЫМ МЕТОДОМ ВЫЯВЛЕНИЯ ОЧАГОВОГО ТУБЕРКУЛЕЗА ЛЕГКИХ У ВЗРОСЛЫХ ЯВЛЯЕТСЯ

- А) флюорография органов грудной клетки
- Б) рентгеноскопия органов грудной клетки
- В) полимеразная цепная реакция мокроты
- Г) туберкулинодиагностика по пробе Манту

3384. [T035418] ОТЛИЧИЕ ПЕРВИЧНОГО ТУБЕРКУЛЕЗА ОТ ВТОРИЧНОГО ХАРАКТЕРИЗУЕТСЯ

- А) поражением лимфатических узлов
- Б) деструкцией легочной ткани
- В) выраженной эндогенной интоксикацией
- Г) анергией к туберкулину

3385. [T035419] ОБНАРУЖЕНИЕ ВПЕРВЫЕ ВЫЯВЛЕННОГО БОЛЬНОГО ТУБЕРКУЛЕЗОМ С ИНФИЛЬТРАТОМ В ЛЕГКОМ И НАЛИЧИЕМ МИКОБАКТЕРИЙ В МОКРОТЕ СООТВЕТСТВУЕТ

- А) несвоевременному выявлению туберкулеза
- Б) своевременному выявлению туберкулеза
- В) раннему выявлению туберкулеза
- Г) позднему выявлению туберкулеза

3386. [T035420] ГИПЕРЕРГИЧЕСКОЙ РЕАКЦИЕЙ ПО ПРОБЕ МАНТУ С 2 ТЕ ППД-Л У ВЗРОСЛЫХ СЧИТАЮТ РАЗМЕР ПАПУЛЫ ____ ММ И БОЛЕЕ

- А) 21
- Б) 5
- В) 2
- Г) 17

3387. [T035421] ГРУППА ПОВЫШЕННОГО РИСКА ЗАБОЛЕВАНИЯ ТУБЕРКУЛЕЗОМ ВКЛЮЧАЕТ БОЛЬНЫХ

- А) язвенной болезнью желудка и 12-ти перстной кишки
- Б) переболевших острым респираторным заболеванием
- В) ревматоидным артритом
- Г) кишечной инфекцией

3388. [T035423] МЕТОДОМ ОБЩЕДОСТУПНОЙ И СРОЧНОЙ ЛАБОРАТОРНОЙ ДИАГНОСТИКИ МИКОБАКТЕРИЙ ТУБЕРКУЛЕЗА В МЕДИЦИНСКИХ ОРГАНИЗАЦИЯХ ЯВЛЯЕТСЯ

- А) прямая бактериоскопия мазка мокроты
- Б) люминесцентная бактериоскопия
- В) простая микроскопия методом флотации
- Г) бактериологическое исследование

3389. [T035424] К ПОЗДНО ВЫЯВЛЕННОЙ ФОРМЕ ТУБЕРКУЛЕЗА ЛЕГКИХ ОТНОСЯТ _____ ТУБЕРКУЛЕЗ ЛЕГКИХ

- А) фиброзно-кавернозный
- Б) диссеминированный
- В) очаговый
- Г) инфильтративный

3390. [T035425] ИССЛЕДОВАНИЕ МОКРОТЫ НА МИКОБАКТЕРИИ ТУБЕРКУЛЕЗА ЯВЛЯЕТСЯ ОСНОВНЫМ МЕТОДОМ ВЫЯВЛЕНИЯ ТУБЕРКУЛЕЗА СРЕДИ БОЛЬНЫХ С

- А) хроническими заболеваниями легких
- Б) хроническим алкоголизмом
- В) сахарным диабетом
- Г) длительным приемом иммунодепрессантов

3391. [T035431] ЭКССУДАТ ПРИ ТУБЕРКУЛЕЗНОМ ПЛЕВРИТЕ ЯВЛЯЕТСЯ ПРЕИМУЩЕСТВЕННО

- А) лимфоцитарным
- Б) нейтрофильным
- В) эозинофильным
- Г) хилезным

3392. [T035432] РЕНТГЕНОЛОГИЧЕСКОЕ ИССЛЕДОВАНИЕ БОЛЬНОГО С ЗАБОЛЕВАНИЕМ ЛЕГКИХ НЕОБХОДИМО НАЧИНАТЬ С

- А) рентгенографии органов грудной клетки
- Б) томосинтеза органов грудной клетки
- В) флюорографии органов грудной клетки
- Г) компьютерной томографии органов грудной клетки

3393. [T035433] ИММУНОЛОГИЧЕСКИЕ РЕАКЦИИ ПРИ ТУБЕРКУЛЕЗНОЙ ИНФЕКЦИИ ОБУСЛОВЛЕННЫ

- А) гиперчувствительностью замедленного типа
- Б) антителообразованием
- В) гиперчувствительностью немедленного типа
- Г) развитием толерантности

3394. [T035434] В СОСТАВЕ ТУБЕРКУЛЕЗНОЙ ГРАНУЛЕМЫ ОТСУТСТВУЮТ

- А) эозинофилы
- Б) лимфоциты
- В) гигантские клетки Пирогова-Лангханса
- Г) эпителиоидные клетки

3395. [T035436] К ДОСТОВЕРНЫМИ ПРИЗНАКАМ АКТИВНОСТИ ОЧАГОВОГО ТУБЕРКУЛЕЗА ЛЕГКИХ ОТНОСЯТ

- А) обнаружение микобактерий туберкулеза в мокроте
- Б) получение положительной реакции по пробе Манту
- В) выявление кашля со скудной мокротой, слабости
- Г) обнаружение атипичных микобактерий в мокроте

3396. [T035438] МАТЕРИАЛ, ПОЛУЧЕННЫЙ ПРИ АСПИРАЦИОННОЙ КАТЕТЕРИЗАЦИОННОЙ БИОПСИИ ПОДЛЕЖИТ

- А) цитологическому и бактериологическому исследованию
- Б) гистологическому и цитологическому исследованию
- В) цитологическому и биохимическому исследованию
- Г) бактериологическому и биохимическому исследованию

3397. [T035439] ПРИ ПОДОЗРЕНИИ НА ТУБЕРКУЛЕЗ ОБСЛЕДОВАНИЮ ПОДЛЕЖАТ БОЛЬНЫЕ С ЖАЛОБАМИ НА

- А) кашель с мокротой, потливость, потерю массы тела
- Б) слабость, одышку, тяжесть за грудиной, потливость
- В) потливость, одышку, головную боль, потерю массы тела
- Г) учащенное сердцебиение, потливость, малый субфебрилитет

3398. [T035440] В ЛАВАЖНОЙ ЖИДКОСТИ У БОЛЬНОГО ТУБЕРКУЛЕЗОМ ОРГАНОВ ДЫХАНИЯ ПРЕОБЛАДАЮТ

- А) лимфоциты
- Б) нейтрофилы
- В) моноциты
- Г) макрофаги

3399. [T035441] ВРАЧ–ТЕРАПЕВТ УЧАСТКОВЫЙ МОЖЕТ ЗАПОДОЗРИТЬ ТУБЕРКУЛЕЗ ЛЕГКИХ НА ОСНОВАНИИ ДАННЫХ

- А) бактериоскопического исследования мокроты
- Б) объективного обследования больного
- В) результата общего анализа крови, мочи
- Г) результата туберкулинодиагностики

3400. [T035442] МОРФОЛОГИЧЕСКОЙ ОСОБЕННОСТЬЮ КАЗЕОЗНОЙ ПНЕВМОНИИ ЯВЛЯЕТСЯ

- А) выраженный казеозно-некротический компонент воспаления
- Б) преобладание параспецифических тканевых реакций
- В) преобладание продуктивного компонента воспаления
- Г) раннее формирование фиброзных изменений в легких

3401. [T035443] К ЗАЩИТНОЙ РЕАКЦИИ ОРГАНИЗМА ЧЕЛОВЕКА ОТ ТУБЕРКУЛЕЗНОЙ ИНФЕКЦИИ ОТНОСЯТ

- А) клеточный фактор иммунитета
- Б) гуморальный фактор иммунитета
- В) клеточно-гуморальный фактор
- Г) неспецифический фактор защиты

3402. [T035444] У БОЛЬНЫХ ТУБЕРКУЛЕЗОМ ПАРАСПЕЦИФИЧЕСКИЕ РЕАКЦИИ ПАТОГЕНЕТИЧЕСКИ СВЯЗАНЫ С

- А) первичным периодом туберкулезной инфекции
- Б) вторичным периодом туберкулезной инфекции
- В) наличием наследственной патологии легких
- Г) наличием дисбиоза кишечника

3403. [T035445] К НАИБОЛЕЕ ЧАСТО ПОРАЖАЕМОЙ ГРУППЕ ПЕРИФЕРИЧЕСКИХ ЛИМФАТИЧЕСКИХ УЗЛОВ ТУБЕРКУЛЕЗОМ ОТНОСЯТ

- А) шейную
- Б) подмышечную
- В) паховую
- Г) надключичную

3404. [T035446] КАЗЕОЗНАЯ ПНЕВМОНИЯ ХАРАКТЕРИЗУЕТСЯ

- А) обильным выделением микобактерий туберкулеза
- Б) скудным выделением микобактерий туберкулеза
- В) редким выделением микобактерий туберкулеза
- Г) однократным выделением микобактерий туберкулеза

3405. [T035447] ЧУВСТВИТЕЛЬНОСТЬ БАКТЕРИОСКОПИЧЕСКОГО МЕТОДА ПРИ ПРИМЕНЕНИИ СВЕТОВОГО МИКРОСКОПА ДЛЯ ВЫЯВЛЕНИЯ КИСЛОТОУСТОЙЧИВЫХ МИКОБАКТЕРИЙ СОСТАВЛЯЕТ БОЛЕЕ _____ МИКРОБНЫХ ТЕЛ В 1 МЛ

- А) 10 000
- Б) 1 000 000
- В) 100
- Г) 1 000

3406. [T035448] ЭКССУДАЦИЯ ЖИДКОСТИ В ПЛЕВРАЛЬНУЮ ПОЛОСТЬ ПРИ ТУБЕРКУЛЕЗНОМ ПЛЕВРИТЕ ОСУЩЕСТВЛЯЕТСЯ _____ ПЛЕВРОЙ

- А) висцеральной
- Б) диафрагмальной
- В) медиастинальной
- Г) межреберной

3407. [T035449] ДИФФЕРЕНЦИРОВАТЬ ФИБРОЗНО-КАВЕРНОЗНЫЙ ТУБЕРКУЛЕЗ ЛЕГКИХ ЧАЩЕ ВСЕГО ПРИХОДИТСЯ С

- А) распадающимся раком легкого
- Б) туберкулезом внутригрудных лимфатических узлов
- В) саркоидозом легких и внутригрудных лимфоузлов
- Г) крупозной пневмонией

3408. [T035452] К НАИБОЛЕЕ ЧАСТЫМ ОСЛОЖНЕНИЯМ ТУБЕРКУЛЕЗНОГО ПРОЦЕССА ОТНОСЯТ

- А) кровохарканье и легочное кровотечение
- Б) амилоидоз внутренних органов
- В) инфекционно-токсический шок
- Г) хроническое легочное сердце

3409. [T035453] ДИФФЕРЕНЦИАЛЬНУЮ ДИАГНОСТИКУ МИЛИАРНОГО ТУБЕРКУЛЕЗА ПРОВОДЯТ С

- А) брюшным тифом
- Б) хроническим бронхитом
- В) аспергиллезом
- Г) туберкулезной интоксикацией

3410. [T035455] ВЕДУЩЕЕ МЕСТО В ЛЕЧЕНИИ БОЛЬНОГО ТУБЕРКУЛЕЗОМ ПРИНАДЛЕЖИТ

- А) химиотерапии
- Б) диетотерапии
- В) патогенетической терапии
- Г) хирургии

3411. [T035456] ТЕРАПЕВТИЧЕСКАЯ ТАКТИКА ПРИ ВОЗНИКНОВЕНИИ ПОБОЧНЫХ РЕАКЦИЙ НА ХИМИОТЕРАПИЮ ОПРЕДЕЛЯЕТСЯ

- А) степенью выраженности побочного свойства
- Б) патогенезом выявляемых побочных реакций
- В) правильной идентификацией химиопрепарата, вызвавшего побочный эффект
- Г) своевременным проведением корректирующих мероприятий

3412. [T035457] К КОМПЛЕКСУ НАИБОЛЕЕ ЭФФЕКТИВНЫХ ПРОТИВОТУБЕРКУЛЕЗНЫХ ПРЕПАРАТОВ ОТНОСЯТ

- А) изониазид и рифампицин
- Б) стрептомицин и канамицин
- В) этамбутол и пиразинамид
- Г) протионамид и этионамид

3413. [T035458] ОСНОВНЫМ ПРОТИВОТУБЕРКУЛЕЗНЫМ ПРЕПАРАТОМ ДЛЯ ХИМИОПРОФИЛАКТИКИ ТУБЕРКУЛЕЗА ЯВЛЯЕТСЯ

- А) изониазид
- Б) этамбутол
- В) рифампицин
- Г) пиразинамид

3414. [T035461] ВТОРИЧНАЯ ЛЕКАРСТВЕННАЯ УСТОЙЧИВОСТЬ МИКОБАКТЕРИЙ ТУБЕРКУЛЕЗА ЧАЩЕ РАЗВИВАЕТСЯ ПРИ

- А) лечении одним препаратом
- Б) вторичном иммунодефиците
- В) спонтанных мутациях микобактерий туберкулеза
- Г) наличии сопутствующих заболеваний

3415. [T035462] МНОЖЕСТВЕННАЯ ЛЕКАРСТВЕННАЯ УСТОЙЧИВОСТЬ МИКОБАКТЕРИЙ ТУБЕРКУЛЕЗА ОПРЕДЕЛЯЕТСЯ К

- А) изониазиду и рифампицину
- Б) рифампицину и этионамиду
- В) рифампицину и канамицину
- Г) изониазиду и пиразинамиду

3416. [T035465] ПРОТИВОПОКАЗАНИЕМ К НАЗНАЧЕНИЮ ИЗОНИАЗИДА ЯВЛЯЕТСЯ

- А) заболевание центральной и периферической нервной систем
- Б) декомпенсированная форма сахарного диабета
- В) обострение хронического холецистита и панкреатита
- Г) осложнение язвенной болезни желудка и 12-ти перстной кишки

3417. [T035469] ОСНОВНЫМИ КЛИНИЧЕСКИМИ СИМПТОМАМИ СПОНТАННОГО ПНЕВМОТОРАКСА ЯВЛЯЮТСЯ

- А) боли в груди, усиливающиеся при вдохе, с иррадиацией в шею, иногда в эпигастральную или поясничную область и одышка
- Б) боли в груди колющего характера, затрудненное дыхание, кашель с мокротой и температура
- В) лихорадка, сухой надсадный кашель, боли в груди с иррадиацией в поясничную область
- Г) лихорадка, кашель с мокротой, боли в груди и одышка непосредственно связанная с размером пневмоторакса

3418. [T035470] ДЛЯ ЛЕЧЕНИЯ СПОНТАННОГО ПНЕВМОТОРАКСА ПРИМЕНЯЮТ

- А) дренирование плевральной полости по Бюлау во II-III межреберье
- Б) наложение искусственного пневмоторакса во II-III межреберье
- В) наложение давящей повязки на грудную клетку во II-III межреберье
- Г) медикаментозное лечение химиопрепаратами резервного ряда

3419. [T035473] МИКОБАКТЕРИИ ТУБЕРКУЛЕЗА У БОЛЬНЫХ ОЧАГОВЫМ ТУБЕРКУЛЕЗОМ ЧАЩЕ ОБНАРУЖИВАЮТ В

- А) бронхоальвеолярной лаважной жидкости
- Б) биоптате внутригрудных лимфатических узлов
- В) промывных водах желудка, мокроте
- Г) мокроте, моче, промывных водах желудка

3420. [T035474] ОСНОВНЫМ ПРОТИВОПОКАЗАНИЕМ К НАЗНАЧЕНИЮ РИФАМПИЦИНА ЯВЛЯЕТСЯ

- А) нарушение функции печени
- Б) сахарный диабет II типа
- В) язвенная болезнь желудка и 12-ти перстной кишки
- Г) врожденная катаракта

3421. [T035476] ЛЕЧЕНИЕ ИСКУССТВЕННЫМ ПНЕВМОТОРАКСОМ ПРОВОДИТСЯ ПРИ

- А) кавернозном туберкулезе легких
- Б) очаговом туберкулезе легких
- В) казеозной пневмонии
- Г) цирротическом туберкулезе легких

3422. [T035477] К КОМПЛЕКСУ ЛЕЧЕБНЫХ МЕРОПРИЯТИЙ, КОТОРЫЕ МОГУТ ПРИВЕСТИ К ИЗЛЕЧЕНИЮ ФИБРОЗНО-КАВЕРНОЗНОГО ТУБЕРКУЛЕЗА ОТНОСЯТ

- А) специфическую химиотерапию, хирургическое лечение, патогенетическую терапию
- Б) специфическую химиотерапию, патогенетическую терапию, пневмоперитонеум
- В) специфическую химиотерапию, патогенетическую терапию, искусственный пневмоторакс
- Г) хирургическое лечение, патогенетическую терапию, искусственный пневмоторакс

3423. [T035479] ОТРИЦАТЕЛЬНАЯ РЕАКЦИЯ НА ТУБЕРКУЛИН У БОЛЬНЫХ КАЗЕОЗНОЙ ПНЕВМОНИЕЙ ЯВЛЯЕТСЯ

- А) проявлением вторичного иммунодефицита
- Б) признаком хорошей переносимости препаратов
- В) хорошим прогностическим признаком
- Г) плохим прогностическим признаком

3424. [T035482] ПРОФИЛАКТИЧЕСКИЕ МЕДИЦИНСКИЕ ОСМОТРЫ НА ТУБЕРКУЛЕЗ 1 РАЗ В ГОД ПРОХОДЯТ

- А) больные, страдающие сахарным диабетом
- Б) ВИЧ- инфицированные лица, состоящие на учете
- В) лица из бытового или профессионального контакта с туберкулезом
- Г) военнослужащие, призываемые на военную службу

3425. [T035483] ВНЕОЧЕРЕДНЫМ МЕДИЦИНСКИМ ПРОФИЛАКТИЧЕСКИМ ОСМОТРАМ В ЦЕЛЯХ ВЫЯВЛЕНИЯ ТУБЕРКУЛЕЗА ПОДЛЕЖАТ

- А) лица, проживающие совместно с беременными женщинами и новорожденными
- Б) лица, снятые с диспансерного учета в противотуберкулезных учреждениях в связи с выздоровлением, в течение первых 3 лет после снятия с учета
- В) пациенты, состоящие на диспансерном учете в наркологических и психиатрических учреждениях
- Г) лица, получающие кортикостероидную, лучевую и цитостатическую терапию

3426. [T035484] ЛЕЧАЩИЙ ВРАЧ НАПРАВЛЯЕТ БОЛЬНОГО С ПОДОЗРЕНИЕМ НА ТУБЕРКУЛЕЗ В СПЕЦИАЛИЗИРОВАННОЕ УЧРЕЖДЕНИЕ В ТЕЧЕНИЕ _____ ДНЕЙ

- А) 3
- Б) 7
- В) 14
- Г) 10

3427. [T035486] ОСНОВНЫМ МЕТОДОМ СПЕЦИФИЧЕСКОЙ ПРОФИЛАКТИКИ ТУБЕРКУЛЕЗА ЯВЛЯЕТСЯ

- А) иммунизация вакциной БЦЖ и БЦЖ-М
- Б) проба с препаратом Диаскинтест
- В) прием изониазида в течение 2 месяцев
- Г) проба Манту с 2 ТЕ ППД-Л

3428. [T035488] К ГРУППЕ ПОВЫШЕННОГО РИСКА ЗАБОЛЕВАНИЯ ТУБЕРКУЛЕЗОМ ОТНОСЯТСЯ ЛИЦА

- А) находящиеся в контакте с больными активным туберкулезом
- Б) работающие на предприятий общественного питания
- В) работающие в детских и подростковых учреждениях
- Г) находящиеся в контакте с больными неактивным туберкулезом

3429. [T035491] К СОЦИАЛЬНО ОТЯГОЩЕННЫМ ОЧАГАМ ОТНОСЯТ БОЛЬНЫХ ТУБЕРКУЛЕЗОМ

- А) органов дыхания, выделяющих микобактерии туберкулеза
- Б) органов дыхания, не выделяющих микобактерии туберкулеза
- В) внелегочных локализаций, выделяющих микобактерии туберкулеза
- Г) внелегочных локализаций, не выделяющих микобактерии туберкулеза

3430. [T035492] ПЕРВИЧНОЕ ПОСЕЩЕНИЕ ОЧАГА ТУБЕРКУЛЕЗА ПРОВОДИТСЯ С МОМЕНТА РЕГИСТРАЦИИ НЕ ПОЗДНЕЕ _____ СУТОК

- А) 3
- Б) 1
- В) 7
- Г) 10

3431. [T035493] МАССОВАЯ ТУБЕРКУЛИНОДИАГНОСТИКА ОПРЕДЕЛЯЕТ ЭПИДЕМИОЛОГИЧЕСКИЙ ПОКАЗАТЕЛЬ КАК

- А) инфицированность
- Б) заболеваемость
- В) смертность
- Г) болезненность

3432. [T035494] ПРОТИВОТУБЕРКУЛЕЗНАЯ ВАКЦИНАЦИЯ И РЕВАКЦИНАЦИЯ БЦЖ ЯВЛЯЕТСЯ

- А) специфической профилактикой туберкулеза
- Б) неспецифической профилактикой туберкулеза
- В) социальной профилактикой туберкулеза
- Г) санитарной профилактикой туберкулеза

3433. [T035495] ВВЕДЕНИЕ ВАКЦИНЫ БЦЖ В ОРГАНИЗМ ЧЕЛОВЕКА ПРОВОДИТСЯ

- А) внутривенно в верхнюю треть плеча
- Б) подкожно в верхнюю треть плеча
- В) внутримышечно в верхнюю треть предплечья
- Г) внутривенно в верхнюю треть предплечья

3434. [T035496] ПРОВЕДЕНИЕ МАССОВОЙ ТУБЕРКУЛИНОДИАГНОСТИКИ ОСУЩЕСТВЛЯЕТСЯ

- А) городской поликлиникой
- Б) противотуберкулезным диспансером
- В) санэпидемиологической службой
- Г) противотуберкулезным стационаром

3435. [T035497] СРОК ПОЛНОГО ПЕРВИЧНОГО ОБСЛЕДОВАНИЯ КОНТАКТНЫХ ЛИЦ СОСТАВЛЯЕТ НЕ БОЛЕЕ _____ ДНЕЙ

- А) 14
- Б) 7
- В) 10
- Г) 3

3436. [T035500] К САНИТАРНОЙ ПРОФИЛАКТИКЕ ТУБЕРКУЛЕЗА ОТНОСЯТ

- А) изоляцию и лечение больных, санитарное просвещение, работу в очаге туберкулезной инфекции
- Б) изоляцию и лечение больных, вакцинацию БЦЖ, химиопрофилактику, рентгеновское обследования
- В) изоляцию и лечение больных, санитарное просвещение, общеоздоровительные мероприятия
- Г) изоляцию и лечение больных, работу в очаге туберкулезной инфекции, массовые рентгенофлюорографические обследования

3437. [T035501] ОЧАГОМ ТУБЕРКУЛЕЗНОЙ ИНФЕКЦИИ ЯВЛЯЕТСЯ

- А) жилище больного, выделяющего микобактерии туберкулеза
- Б) окружение больного, выделяющего микобактерии туберкулеза
- В) вещи больного туберкулезом, выделяющего микобактерии туберкулеза
- Г) жилище здорового человека, живущего в соседнем подъезде

3438. [T035502] К ОПАСНЫМ ОЧАГАМ ТУБЕРКУЛЕЗНОЙ ИНФЕКЦИИ ОТНОСЯТ

- А) бактериовыделителя с наличием в окружении его детей или лиц с асоциальным поведением
- Б) скудное бактериовыделение микобактерий туберкулеза при контакте только со взрослыми лицами
- В) бактериовыделителя с факультативным выделением микобактерий туберкулеза при контакте только со взрослыми
- Г) больного активной формой туберкулеза легких без бактериовыделения, проживающего без детей и подростков

3439. [T035505] К ФОРМЕ ТУБЕРКУЛЕЗА ЛЕГКИХ, ХАРАКТЕРИЗУЮЩЕЙ РЕЗЕРВУАР ТУБЕРКУЛЕЗНОЙ ИНФЕКЦИИ ОТНОСЯТ _____ ТУБЕРКУЛЕЗ ЛЕГКИХ

- А) фиброзно-кавернозный
- Б) диссеминированный
- В) цирротический
- Г) инфильтративный

3440. [T036050] ПОКАЗАТЕЛЬ ДЕЯТЕЛЬНОСТИ БОЛЬНИЦЫ, ОПРЕДЕЛЯЮЩИЙ СРЕДНЕЕ ЧИСЛО ДНЕЙ РАБОТЫ КОЙКИ В ГОДУ

- А) занятость койки
- Б) оборот койки
- В) степень использования коечного фонда
- Г) средний койко-день

3441. [T036051] К ДЕМОГРАФИЧЕСКИМ ПОКАЗАТЕЛЯМ ОТНОСИТСЯ

- А) материнская смертность
- Б) заболеваемость
- В) инвалидность
- Г) индекс здоровья

3442. [Т036055] УЧЕТНАЯ ФОРМА 090/У – ЭТО

- А) извещение о больном с впервые в жизни установленным диагнозом рака или другого злокачественного новообразования
- Б) экстренное извещение об инфекционном заболевании, пищевом, остром профессиональном отравлении, необычной реакции на прививку
- В) статистический талон о впервые выявленном случае заболевания
- Г) извещение о больном с впервые в жизни установленным диагнозом активного туберкулеза, венерической болезни, трихофитии, микроспории, фавуса, чесотки, трахомы, психического заболевания

3443. [Т036056] УЧЕТНАЯ ФОРМА 058/У – ЭТО

- А) экстренное извещение об инфекционном заболевании, пищевом, остром профессиональном отравлении, необычной реакции на прививку
- Б) извещение о больном с впервые в жизни установленным диагнозом рака или другого злокачественного новообразования
- В) извещение о больном с впервые в жизни установленным диагнозом активного туберкулеза, венерической болезни, трихофитии, микроспории, фавуса, чесотки, трахомы, психического заболевания
- Г) статистический талон для регистрации заключительных (уточненных) диагнозов

3444. [Т036058] ПРИ ВЫЯВЛЕНИИ КОРИ ЗАПОЛНЯЕТСЯ ФОРМА

- А) 058/у
- Б) 079/у
- В) 089/у
- Г) 090/у

3445. [Т036059] К ОБЩЕУЧРЕЖДЕНЧЕСКОМУ ПЕРСОНАЛУ МЕДИЦИНСКОЙ ОРГАНИЗАЦИИ ОТНОСЯТ

- А) заведующего отделением
- Б) врача
- В) терапевта
- Г) медицинскую сестру

3446. [T036060] КЛАССИФИКАТОР ИЗДЕРЖЕК МЕДИЦИНСКОЙ ОРГАНИЗАЦИИ ВКЛЮЧАЕТ

- А) материальные затраты
- Б) амортизационные отчисления
- В) платежи за оказанные медицинские услуги
- Г) налоговые платежи

3447. [T036065] ПОКАЗАТЕЛИ, ХАРАКТЕРИЗУЮЩИЕ ЭКОНОМИЧЕСКИЙ РЕЗУЛЬТАТ

- А) прибыль
- Б) себестоимость
- В) прямые затраты
- Г) косвенные затраты

3448. [T036069] ПОКАЗАТЕЛЬ, ХАРАКТЕРИЗУЮЩИЙ ОПЕРАТИВНОСТЬ РАБОТЫ СКОРОЙ МЕДИЦИНСКОЙ ПОМОЩИ

- А) своевременность выезда бригад скорой медицинской помощи
- Б) обеспеченность населения скорой медицинской помощью
- В) удельный вес успешных реанимационных мероприятий
- Г) расхождение диагнозов скорой медицинской помощи и стационаров

3449. [T036070] ДЛЯ РАСЧЕТА ПОКАЗАТЕЛЕЙ ДЕЯТЕЛЬНОСТИ СКОРОЙ МЕДИЦИНСКОЙ ПОМОЩИ ИСПОЛЬЗУЕТСЯ

- А) отчет станции, отделения (больницы) скорой медицинской помощи (ф.40)
- Б) дневник работы станции (отделения) скорой медицинской помощи (115/у)
- В) журнал записи вызовов скорой медицинской помощи (ф.109/у)
- Г) карта вызова скорой медицинской помощи (ф. 110/у)

3450. [T036076] НАИБОЛЕЕ РЕСУРСОЕМКИМ ВИДОМ МЕДИЦИНСКОЙ ПОМОЩИ ЯВЛЯЕТСЯ _____ ПОМОЩЬ

- А) специализированная
- Б) первичная медико-санитарная
- В) скорая
- Г) паллиативная

3451. [T036082] ФАКТОР «ВАЛЕНТНОСТЬ», ВЛИЯЮЩИЙ НА МОТИВАЦИЮ СОТРУДНИКОВ В «ТЕОРИИ ОЖИДАНИЙ», ХАРАКТЕРИЗУЕТ

- А) насколько желателен (ценен) тот или иной результат (вознаграждение за труд)
- Б) связь между показателями функционирования и результатом (вознаграждением за труд)
- В) связь между усилиями сотрудника и показателями его работы
- Г) характер сложившихся взаимоотношений сотрудника и руководителя

3452. [T036092] РЕЗУЛЬТАТЫ ИССЛЕДОВАНИЯ ПРИ ИЗУЧЕНИИ СОСТАВА ГОСПИТАЛИЗИРОВАННЫХ БОЛЬНЫХ ПО ОТДЕЛЕНИЯМ СТАЦИОНАРА ДОЛЖНЫ БЫТЬ ПРЕДСТАВЛЕНЫ ПОКАЗАТЕЛЯМИ

- А) экстенсивности
- Б) интенсивности
- В) обеспеченности
- Г) наглядности

3453. [T036093] РЕЗУЛЬТАТЫ ИССЛЕДОВАНИЯ ПРИ ИЗУЧЕНИИ РАСПРОСТРАНЕННОСТИ НЕСПЕЦИФИЧЕСКОГО ЯЗВЕННОГО КОЛИТА У ЛИЦ РАЗНОГО ВОЗРАСТА ДОЛЖНЫ БЫТЬ ПРЕДСТАВЛЕНЫ ПОКАЗАТЕЛЯМИ

- А) интенсивности
- Б) экстенсивности
- В) наглядности
- Г) обеспеченности

3454. [T036094] ДЛЯ ХОЛЕРЫ ХАРАКТЕРНО СЛЕДУЮЩЕЕ СОЧЕТАНИЕ СИМПТОМОВ

- А) обильный водянистый стул без запаха, отсутствие болей в животе, рвота
- Б) стул с примесью слизи и крови
- В) водянистый зловонный стул желтого цвета
- Г) жидкий зеленый стул, диффузные боли в животе

3455. [T036095] ПРИЧИНОЙ КИШЕЧНОГО КРОВОТЕЧЕНИЯ ПРИ БРЮШНОМ ТИФЕ ЯВЛЯЕТСЯ

- А) язвенное поражение лимфоидных образований подвздошной кишки
- Б) бактериемия
- В) интоксикация
- Г) язвенное поражение двенадцатиперстной кишки

3456. [T036096] ЦИТОЛИЗ ПЕЧЕНОЧНЫХ КЛЕТОК ПРИ ВИРУСНЫХ ГЕПАТИТАХ ОТРАЖАЮТ СЛЕДУЮЩИЕ БИОХИМИЧЕСКИЕ ТЕСТЫ

- А) уровень аланинаминотрансферазы и аспарагинаминотрансферазы
- Б) уровень общего белка и белковые фракции крови
- В) уровень холестерина
- Г) щелочная фосфатаза

3457. [T036097] МАРКЕРОМ, ХАРАКТЕРНЫМ ДЛЯ ВИРУСНОГО ГЕПАТИТА А, ЯВЛЯЕТСЯ

- А) anti-HAV IgM
- Б) anti-Hbcor IgM
- В) HBsAg
- Г) anti-HCV IgM

3458. [T036098] МАРКЕРОМ, ХАРАКТЕРНЫМ ДЛЯ ВИРУСНОГО ГЕПАТИТА В, ЯВЛЯЕТСЯ

- А) HBsAg
- Б) anti-HCV
- В) anti-HAV IgM
- Г) anti-HEV Ig M

3459. [T036099] ДЛЯ БОТУЛИЗМА ХАРАКТЕРНО СОЧЕТАНИЕ СЛЕДУЮЩИХ СИМПТОМОВ

- А) нарушение зрения, глотания
- Б) гипертермия, нарушение сознания
- В) гипертермия, частый жидкий стул
- Г) судороги мышц, жидкий стул

3460. [T036100] ДЛЯ ЭНТЕРОБИОЗА ХАРАКТЕРНО

- А) зуд и жжение в области ануса
- Б) уртикарная сыпь
- В) кишечная непроходимость
- Г) гепатоспленомегалия

3461. [T036101] ДЛЯ САЛЬМОНЕЛЛЕЗА ХАРАКТЕРНО СОЧЕТАНИЕ СЛЕДУЮЩИХ СИМПТОМОВ

- А) высокая температура, диффузные боли в животе, водянистый обильный стул
- Б) высокая температура, боли в правой подвздошной области, кашицеобразный стул
- В) высокая температура, боли в левой подвздошной области, кашицеобразный стул
- Г) высокая температура, кашицеобразный стул без болей в животе

3462. [T036102] БИОХИМИЧЕСКИМ ТЕСТОМ, ХАРАКТЕРНЫМ ДЛЯ РАННЕЙ ДИАГНОСТИКИ ВИРУСНЫХ ГЕПАТИТОВ, ЯВЛЯЕТСЯ

- А) АЛТ
- Б) протромбиновый индекс
- В) белковые фракции крови
- Г) уровень холестерина

3463. [T036103] ДЛЯ МЕНИНГОКОККЦЕМИИ ХАРАКТЕРНА СЫПЬ

- А) геморрагическая с некрозом
- Б) уртикарная
- В) папулезная
- Г) везикулезная

3464. [T036104] ЛОЖНЫЙ КРУП ХАРАКТЕРЕН ДЛЯ

- А) парагриппа
- Б) гриппа
- В) риновирусной инфекции
- Г) аденовирусной инфекции

3465. [T036105] ДЛИТЕЛЬНОСТЬ ЭРИТРОЦИТАРНОЙ ШИЗОГОНИИ ПРИ ТРЕХДНЕВНОЙ МАЛЯРИИ СОСТАВЛЯЕТ

- А) 48 ч
- Б) 24 ч
- В) 72 ч
- Г) 36 ч

3466. [T036106] ИСХОДОМ ВИРУСНОГО ГЕПАТИТА А ЯВЛЯЕТСЯ

- А) выздоровление
- Б) летальный
- В) острая печеночная недостаточность
- Г) цирроз печени

3467. [T036108] ОСЛОЖНЕНИЕМ ТРОПИЧЕСКОЙ МАЛЯРИИ ЯВЛЯЕТСЯ

- А) кома
- Б) дегидратационный шок
- В) кровотечение
- Г) перитонит

3468. [T036109] ХАРАКТЕРНЫМИ ПРИЗНАКАМИ БУБОНА ПРИ ЧУМЕ ЯВЛЯЮТСЯ

- А) гиперемия кожи, периаденит, резкая болезненность
- Б) гиперемия кожи, безболезненность
- В) четкая конфигурация лимфоузлов, безболезненность
- Г) кожа обычной окраски, безболезненность

3469. [T036110] ДЛЯ ВИЧ-ИНФЕКЦИИ НАИБОЛЕЕ ХАРАКТЕРНА СЛЕДУЮЩАЯ ЭТИОЛОГИЯ ПНЕВМОНИИ

- А) пневмоцистная
- Б) пневмококковая
- В) стафилококковая
- Г) вирусная

3470. [T036111] ДЛЯ ГРИППА ХАРАКТЕРНО СОЧЕТАНИЕ СЛЕДУЮЩИХ СИМПТОМОВ

- А) высокая температура, головная боль, миалгии, трахеит
- Б) субфебрильная температура, ларингит, ринит
- В) высокая температура, увеличение миндалин, лимфатических узлов, фарингит
- Г) высокая температура, конъюнктивит, фарингит, увеличение лимфатических узлов

3471. [T036112] СПЕЦИФИЧНЫМ ДЛЯ КОЛИТИЧЕСКОГО ВАРИАНТА ШИГЕЛЛЕЗА ЯВЛЯЕТСЯ ХАРАКТЕР СТУЛА

- А) скудный со слизью и прожилками крови
- Б) обильный типа «мясных помоев»
- В) типа «малинового желе»
- Г) обильный водянистый

3472. [T036113] К АНТИБАКТЕРИАЛЬНЫМ ПРЕПАРАТАМ, ИСПОЛЬЗУЕМЫМ В ЛЕЧЕНИИ ГЕНЕРАЛИЗОВАННОЙ ФОРМЫ ИЕРСИНИОЗА, ОТНОСЯТСЯ

- А) аминогликозиды
- Б) нитрофураны
- В) сульфаниламиды
- Г) макролиды

3473. [T036117] ВРАЧ, ВЫЯВИВШИЙ ЭПИДЕМИЧЕСКОЕ ЗАБОЛЕВАНИЕ, ОБЯЗАН ОТОСЛАТЬ ЭКСТРЕННОЕ ИЗВЕЩЕНИЕ В ЦЕНТР РОСПОТРЕБНАДЗОРА В ТЕЧЕНИЕ

- А) 12 часов
- Б) 24 часов
- В) 72 часов
- Г) 7 дней

3474. [T036121] ЧИСЛЕННОСТЬ ВЗРОСЛОГО НАСЕЛЕНИЯ НА ОДНОМ ТЕРАПЕВТИЧЕСКОМ УЧАСТКЕ В НОРМЕ СОСТАВЛЯЕТ

- А) 1700 чел.
- Б) 2500 чел.
- В) 2000 чел.
- Г) 1200 чел.

3475. [T036122] МОЩНОСТЬ СТАЦИОНАРА ОПРЕДЕЛЯЕТСЯ

- А) количеством коек
- Б) численностью обслуживаемого населения
- В) объемом оказываемых медицинских услуг
- Г) количеством работающих врачей

3476. [T036124] ЧАСТОТА ЗАБОЛЕВАНИЙ, ВЫЯВЛЕННЫХ ПРИ ПРОФИЛАКТИЧЕСКИХ ОСМОТРАХ, НАЗЫВАЕТСЯ

- А) патологической пораженностью
- Б) распространенностью
- В) первичной заболеваемостью
- Г) болезненностью

3477. [T036125] ЭКСПЕРТИЗУ СТОЙКОЙ НЕТРУДОСПОСОБНОСТИ ОСУЩЕСТВЛЯЕТ

- А) бюро медико-социальной экспертизы
- Б) территориальный фонд ОМС
- В) Федеральное медико-биологическое агентство
- Г) министерство здравоохранения

3478. [T036126] НА МЕДИКО-СОЦИАЛЬНУЮ ЭКСПЕРТИЗУ ПАЦИЕНТА НАПРАВЛЯЕТ

- А) врачебная комиссия медицинской организации
- Б) главный врач
- В) лечащий врач
- Г) лечащий врач и заведующий отделением

3479. [T036127] ПЕРВОЕ МЕСТО В СТРУКТУРЕ ПЕРВИЧНОЙ ИНВАЛИДНОСТИ В ТРУДОСПОСОБНОМ ВОЗРАСТЕ В РФ ЗАНИМАЮТ

- А) болезни системы кровообращения
- Б) болезни нервной системы
- В) несчастные случаи, отравления и травмы
- Г) болезни органов дыхания

3480. [T036128] БАЗОВУЮ ПРОГРАММУ ОБЯЗАТЕЛЬНОГО МЕДИЦИНСКОГО СТРАХОВАНИЯ ГАРАНТИРУЕТ

- А) правительство Российской Федерации
- Б) договор между страхователем и страховщиком
- В) министерство финансов Российской Федерации
- Г) органы управления здравоохранением региона

3481. [T036129] СОГЛАСНО ФЕДЕРАЛЬНОМУ ЗАКОНУ ОТ 21.11.2011 N 323-ФЗ К ВИДУ МЕДИЦИНСКОЙ ПОМОЩИ ОТНОСИТСЯ

- А) паллиативная
- Б) первая
- В) санаторно-курортная
- Г) стационарная

3482. [T036130] СТАНДАРТЫ МЕДИЦИНСКОЙ ПОМОЩИ УТВЕРЖДАЮТСЯ

- А) Министерством здравоохранения РФ
- Б) Правительством РФ
- В) руководством медицинской организации
- Г) Российской академией наук

3483. [T036132] ДЛЯ РАСЧЕТА СТРУКТУРЫ ЗАБОЛЕВАНИЙ НЕОБХОДИМЫ ДАННЫЕ О ЧИСЛЕ СЛУЧАЕВ

- А) конкретного заболевания и числе случаев всех заболеваний
- Б) конкретного заболевания и среднегодовой численности населения
- В) всех заболеваний в данном году и числе случаев заболеваний в предыдущие годы
- Г) заболеваний, выявленных при медосмотре, и числе лиц, прошедших медосмотр

3484. [T036134] ИЗ УСЛОВИЙ, ВЛИЯЮЩИХ НА ЗДОРОВЬЕ, НАИБОЛЕЕ ЗНАЧИМЫМ, СОГЛАСНО ДАННЫМ ВОЗ, ЯВЛЯЕТСЯ

- А) образ жизни
- Б) здравоохранение
- В) наследственность
- Г) внешняя среда

3485. [T036135] К ПЕРВИЧНЫМ ИСТОЧНИКАМ ИНФОРМАЦИИ О ЧИСЛЕННОСТИ НАСЕЛЕНИЯ ОТНОСЯТ

- А) перепись населения
- Б) статистические публикации
- В) регистры
- Г) картотеки

3486. [Т036139] СОГЛАСНО ФЕДЕРАЛЬНОМУ ЗАКОНУ ОТ 21.11.2011 N 323-ФЗ К ВИДАМ МЕДИЦИНСКОЙ ПОМОЩИ ОТНОСИТСЯ МЕДИЦИНСКАЯ ПОМОЩЬ

- А) первичная медико-санитарная, скорая, специализированная, паллиативная
- Б) амбулаторная, стационарная, стационарная дневная, вне медицинской организации
- В) экстренная, неотложная, плановая
- Г) по врачебным специальностям

3487. [Т036140] СОГЛАСНО ФЕДЕРАЛЬНОМУ ЗАКОНУ ОТ 21.11.2011 N 323-ФЗ К ФОРМАМ МЕДИЦИНСКОЙ ПОМОЩИ ОТНОСИТСЯ МЕДИЦИНСКАЯ

- А) экстренная, неотложная, плановая
- Б) первичная медико-санитарная, скорая, специализированная, паллиативная
- В) амбулаторная, стационарная, стационарная дневная, вне медицинской организации
- Г) по врачебным специальностям

3488. [Т036143] ПРОГРАММА ГОСУДАРСТВЕННЫХ ГАРАНТИЙ БЕСПЛАТНОГО ОКАЗАНИЯ ГРАЖДАНАМ МЕДИЦИНСКОЙ ПОМОЩИ ДОЛЖНА ВКЛЮЧАТЬ

- А) базовую программу ОМС
- Б) протоколы ведения пациентов
- В) стандарт медицинской помощи
- Г) порядок оказания медицинской помощи

3489. [Т036146] ЗАСТРАХОВАННОМУ В СИСТЕМЕ ОМС ВЫДАЕТСЯ

- А) страховой медицинский полис
- Б) справка о том, что он застрахован
- В) расписка страховой компании о возмещении расходов на лечение
- Г) договор обязательного медицинского страхования

3490. [Т036152] ВЫСОКОТЕХНОЛОГИЧНАЯ ПОМОЩЬ ЯВЛЯЕТСЯ ЧАСТЬЮ

- А) специализированной помощи
- Б) скорой помощи
- В) паллиативной помощи
- Г) первичной медико-санитарной помощи

3491. [Т036154] ЛИЦЕНЗИРОВАНИЕ МЕДИЦИНСКОЙ ДЕЯТЕЛЬНОСТИ ОТНОСИТСЯ К ФОРМЕ

- А) государственного контроля качества и безопасности медицинской деятельности
- Б) ведомственного контроля качества и безопасности медицинской деятельности
- В) внутреннего контроля качества и безопасности медицинской деятельности
- Г) вневедомственного контроля качества и безопасности медицинской деятельности

3492. [Т036155] СОГЛАСНО ФЕДЕРАЛЬНОМУ ЗАКОНУ ОТ 21.11.2011 N 323-ФЗ МЕДИЦИНСКАЯ ПОМОЩЬ - ЭТО

- А) комплекс мероприятий, направленный на поддержание и (или) восстановление здоровья и включающих в себя предоставление медицинских услуг
- Б) комплекс медицинских вмешательств, направленных на профилактику, диагностику и лечение заболеваний
- В) набор медицинских обследований и (или) медицинских манипуляций
- Г) сочетанные мероприятия по устранению или облегчению проявлений заболевания

3493. [Т036156] ИЗМЕРИТЕЛЕМ ОБЪЁМА ПОТРЕБНОСТИ НАСЕЛЕНИЯ В АМБУЛАТОРНОЙ ПОМОЩИ ЯВЛЯЕТСЯ

- А) среднее число посещений поликлиники на одного жителя в год
- Б) нормы нагрузки врачей, работающих в поликлинике
- В) функция врачебной должности
- Г) количество посещений поликлиники в день

3494. [Т036157] ЭФФЕКТИВНОСТЬ МЕДИЦИНСКОЙ ПОМОЩИ – ЭТО

- А) степень достижения конкретных результатов при оказании медицинской помощи при соответствующих ресурсных затратах
- Б) улучшение функционирования организма пациента после проведения лечебных мероприятий
- В) степень экономии финансовых, материальных и трудовых ресурсов при оказании медицинской помощи
- Г) строгое соблюдение стандартов медицинской помощи

3495. [T036161] ЦИТОЛИЗ ПЕЧЕНОЧНЫХ КЛЕТОК ПРИ ВИРУСНЫХ ГЕПАТИТАХ ОТРАЖАЕТ СЛЕДУЮЩИЙ БИОХИМИЧЕСКИЙ ТЕСТ

- А) уровень аланинаминотрансферазы и аспарагинаминотрансферазы
- Б) уровень холестерина
- В) уровень общего белка и белковые фракции крови
- Г) тимоловая проба

3496. [T036162] ДЛЯ ПОДТВЕРЖДЕНИЯ ВИРУСНОГО ГЕПАТИТА А НЕОБХОДИМО ОПРЕДЕЛИТЬ

- А) antiHAV IgM
- Б) HBsAg
- В) antiHbcor IgM
- Г) antiHCV IgM

3497. [T036163] ДЛЯ ДИАГНОСТИКИ ВИРУСНОГО ГЕПАТИТА В НЕ ИСПОЛЬЗУЕТСЯ

- А) antiHAV IgM
- Б) HBsAg
- В) antiHbcor IgM
- Г) antiHbe IgM

3498. [T036164] В КЛИНИЧЕСКОЙ ДИАГНОСТИКЕ БОТУЛИЗМА ХАРАКТЕРНО СОЧЕТАНИЕ СИМПТОМОВ

- А) нарушение зрения, глотания
- Б) высокая температура, частый жидкий стул
- В) высокая температура, нарушение сознания
- Г) судороги мышц, жидкий стул

3499. [T036165] В КЛИНИЧЕСКОЙ ДИАГНОСТИКЕ ТРИХИНЕЛЛЕЗА ДАННЫЙ СИМПТОМ ВСТРЕЧАЕТСЯ РЕЖЕ

- А) кашель
- Б) лихорадка
- В) отек лица
- Г) миалгии

3500. [T036166] ПРИ КОЛИТИЧЕСКОМ ВАРИАНТЕ ДИЗЕНТЕРИИ ХАРАКТЕР СТУЛА ОБЫЧНО

- А) скудный, со слизью и прожилками крови
- Б) обильный водянистый
- В) обильный типа «мясных помоев»
- Г) типа «малинового желе»

3501. [T036167] В КЛИНИЧЕСКОЙ КАРТИНЕ ГАСТРОИНТЕСТИНАЛЬНОЙ ФОРМЫ САЛЬМОНЕЛЛЕЗА ЧАЩЕ НАБЛЮДАЮТСЯ

- А) тошнота, рвота, жидкий водянистый стул зеленоватого цвета, диффузные боли в животе, высокая температура
- Б) рвота без тошноты, без болей в животе, нормальная температура
- В) схваткообразные боли в животе, скудный стул, высокая температура
- Г) обильный водянистый стул типа «рисового отвара», без болей в животе, нормальная температура

3502. [T036169] БИОХИМИЧЕСКИМ ТЕСТОМ ДЛЯ РАННЕЙ ДИАГНОСТИКИ ВИРУСНЫХ ГЕПАТИТОВ ЯВЛЯЕТСЯ

- А) АЛТ
- Б) белковые фракции крови
- В) протромбиновый индекс
- Г) уровень холестерина

3503. [T036170] ДЛЯ ГРИППА ХАРАКТЕРНО СОЧЕТАНИЕ СЛЕДУЮЩИХ СИМПТОМОВ

- А) высокая температура, головная боль, миалгии, трахеит, непродуктивный насморк
- Б) субфебрильная температура, ларингит, ринит
- В) высокая температура, увеличение миндалин, лимфатических узлов, фарингит
- Г) высокая температура, боли в груди при дыхании, кашель

3504. [T036171] ПРИ ИНФЕКЦИОННОМ МОНОНУКЛЕОЗЕ ВСТРЕЧАЮТСЯ СЛЕДУЮЩИЕ ИЗМЕНЕНИЯ ПЕРИФЕРИЧЕСКОЙ КРОВИ

- А) лейкоцитоз, лимфоцитоз, моноцитоз, атипичные мононуклеары
- Б) нейтрофильный лейкоцитоз
- В) лейкопения с относительным лимфоцитозом
- Г) лейкопения, лимфоцитоз, моноцитоз

3505. [T036174] ПРИ ТРЕХДНЕВНОЙ МАЛЯРИИ ЛИХОРАДОЧНЫЕ ПАРОКСИЗМЫ ВОЗНИКАЮТ ЧЕРЕЗ

- А) 48 часов
- Б) 24 часа
- В) 72 часа
- Г) 36 часов

3506. [T036175] ДЛЯ НАЧАЛА МЕНИНГОКОККОВОГО МЕНИНГИТА ХАРАКТЕРНО СОЧЕТАНИЕ СИМПТОМОВ

- А) быстрое повышение температуры, головная боль, рвота без болей в животе
- Б) постепенное начало, головная боль, рвота, жидкий стул
- В) высокая температура, рвота, боли в животе
- Г) высокая температура, головная боль, нарушение зрения

3507. [T036177] К КЛИНИЧЕСКИМ ПРИЗНАКАМ БУБОННОЙ ФОРМЫ ЧУМЫ ОТНОСЯТСЯ

- А) лихорадка, резко болезненный бубон, гепатоспленомегалия
- Б) лихорадка, бубон малоболезненный, гепатоспленомегалия
- В) лихорадка, гепатоспленомегалия, пневмония
- Г) лихорадка, карбункул, увеличение лимфатических узлов

3508. [T036178] ДЛЯ СТОЛБНЯКА ХАРАКТЕРНО СЛЕДУЮЩЕЕ СОЧЕТАНИЕ СИМПТОМОВ

- А) тризм, тонические судороги конечностей, туловища, ясное сознание
- Б) тризм, обильная саливация
- В) тонические судороги, тризм, нарушение сознания
- Г) тризм, гидрофобия, параличи мышц конечностей

3509. [T036180] У ПАЦИЕНТА С ВИЧ-ИНФЕКЦИЕЙ ЭТИОЛОГИЯ ПНЕВМОНИИ ЧАЩЕ ОБУСЛОВЛЕНА

- А) пневмоцистами
- Б) стафилококками
- В) пневмококками
- Г) вирусами

3510. [T036183] НАИБОЛЕЕ ТИПИЧНЫМ ДЛЯ ОРНИТОЗА ЯВЛЯЕТСЯ СОЧЕТАНИЕ СЛЕДУЮЩИХ СИМПТОМОВ

- А) лихорадка, пневмония, лимфаденопатия, гепатоспленомегалия
- Б) лихорадка, пневмония
- В) лихорадка, пневмония, лимфаденопатия
- Г) лихорадка, гепатоспленомегалия

3511. [T036184] ДЛЯ СИСТЕМНОГО КЛЕЩЕВОГО БОРРЕЛИОЗА ХАРАКТЕРНО СОЧЕТАНИЕ СЛЕДУЮЩИХ СИМПТОМОВ

- А) лихорадка, кольцевидная эритема, кардиальные, неврологические поражения, артриты
- Б) лихорадка, гепатоспленомегалия, розеолезная сыпь
- В) лихорадка, артриты, нодозная эритема
- Г) лихорадка, поражение сердца и суставов

3512. [T036185] БОЛИ В МЫШЦАХ, СУСТАВАХ, ПОВТОРНЫЕ ОЗНОБЫ, ПОТЫ, ВЫСОКАЯ ТЕМПЕРАТУРА, ПРИ УДОВЛЕТВОРИТЕЛЬНОМ ОБЩЕМ САМОЧУВСТВИИ, УВЕЛИЧЕНИЕ ПЕЧЕНИ И СЕЛЕЗЕНКИ ХАРАКТЕРНЫ ДЛЯ

- А) бруцеллеза
- Б) иерсиниоза
- В) лептоспироза
- Г) туляремии

3513. [T036187] ДЛЯ ЛЕЧЕНИЯ БОЛЬНОГО ХОЛЕРОЙ III СТЕПЕНИ ОБЕЗВОЖИВАНИЯ ИСПОЛЬЗУЮТ

- А) хлосоль
- Б) регидрон
- В) цитроглюкосалан
- Г) 5% раствор глюкозы

3514. [T036188] ДЛЯ ЛЕЧЕНИЯ ГЕНЕРАЛИЗОВАННОЙ ФОРМЫ ИЕРСИНИОЗА ИСПОЛЬЗУЮТ

- А) аминогликозиды
- Б) нитрофураны
- В) сульфаниламиды
- Г) макролиды.

3515. [T036189] ПРЕПАРАТОМ, ИСПОЛЬЗУЕМЫМ ДЛЯ ЛЕЧЕНИЯ ДИЗЕНТЕРИИ КОЛИТИЧЕСКОГО ВАРИАНТА ТЯЖЕЛОГО ТЕЧЕНИЯ, ЯВЛЯЕТСЯ

- А) ципрофлоксацин
- Б) пенициллин
- В) фуразолидон
- Г) эритромицин

3516. [T036190] ДЛЯ ЛЕЧЕНИЯ БОЛЬНЫХ ХОЛЕРОЙ I СТЕПЕНИ ОБЕЗВОЖИВАНИЯ ИСПОЛЬЗУЮТ

- А) цитроглюкосолан
- Б) трисоль
- В) дисоль
- Г) хлосоль

3517. [T036191] ПРЕПАРАТОМ, НЕОБХОДИМЫМ ПРИ ЛЕЧЕНИИ БОТУЛИЗМА, ЯВЛЯЕТСЯ

- А) антитоксическая сыворотка
- Б) пенициллин
- В) анатоксин
- Г) реополиглюкин

3518. [T036193] ДЛЯ ЛЕЧЕНИЯ БОЛЬНЫХ ПИЩЕВОЙ ТОКСИКОИНФЕКЦИЕЙ II СТЕПЕНИ ОБЕЗВОЖИВАНИЯ НЕОБХОДИМО НАЗНАЧИТЬ

- А) цитроглюкосолан
- Б) нитрофураны
- В) фторхинолоны
- Г) физиологический раствор

3519. [T036194] ОЗЕЛЬТАМИВИР ЯВЛЯЕТСЯ ПРЕПАРАТОМ ВЫБОРА ДЛЯ ЛЕЧЕНИЯ

- А) гриппа
- Б) парагриппа
- В) риновирусной инфекции
- Г) аденовирусной инфекции

3520. [T036195] СУТОЧНАЯ ДОЗА ПЕНИЦИЛЛИНА ДЛЯ ЛЕЧЕНИЯ МЕНИНГОКОККОВОГО МЕНИНГИТА СРЕДНЕЙ ТЯЖЕСТИ У БОЛЬНОГО ВЕСОМ 80 КГ СОСТАВЛЯЕТ

- А) 24 млн. ЕД
- Б) 2 млн. ЕД
- В) 6 млн. ЕД
- Г) 8 млн. ЕД

3521. [T036196] ДЛЯ ЛЕЧЕНИЯ МОЛНИЕНОСНОЙ ФОРМЫ МЕНИНГОКОКЦЕМИИ ПРЕДПОЧТИТЕЛЕН

- А) хлорамфеникол
- Б) пенициллин
- В) ампициллин
- Г) азитромицин

3522. [T036197] ПРЕПАРАТОМ, ДЕЙСТВУЮЩИМ НА ЭРИТРОЦИТАРНЫЕ ФОРМЫ ПЛАЗМОДИЯ, ЯВЛЯЕТСЯ

- А) делагил
- Б) примахин
- В) метрогил
- Г) хиноцид

3523. [T036198] НАИБОЛЕЕ ЭФФЕКТИВЕН ПРИ ЛЕЧЕНИИ РИККЕТСИОЗОВ

- А) тетрациклин
- Б) пенициллин
- В) левомицетин
- Г) эритромицин

3524. [T036200] ДЛЯ ЛЕЧЕНИЯ СИБИРСКОЙ ЯЗВЫ ИСПОЛЬЗУЕТСЯ

- А) пенициллин
- Б) эритромицин
- В) бисептол
- Г) линкомицин

3525. [T036201] ДЛЯ ПРОФИЛАКТИКИ И ЛЕЧЕНИЯ СТОЛБНЯКА ИСПОЛЬЗУЕТСЯ

- А) антитоксическая сыворотка
- Б) антимикробная сыворотка
- В) бактериофаг
- Г) нормальная лошадиная сыворотка

3526. [T036202] ПРЕПАРАТОМ ПРОТИВОРЕЦИДИВНОГО ДЕЙСТВИЯ ПРИ МАЛЯРИИ ЯВЛЯЕТСЯ

- А) примахин
- Б) хинин
- В) делагил
- Г) тетрациклин

3527. [T036203] 40-ЛЕТНИЙ МУЖЧИНА ПОЛУЧИЛ ГЛУБОКИЕ РАНЫ ПРИ ПАДЕНИИ С ТРАКТОРА. НЕ СЛЕДУЕТ ВВОДИТЬ ПРОТИВОСТОЛБНЯЧНУЮ СЫВОРОТКУ (ПСС) В СЛЕДУЮЩЕМ СЛУЧАЕ

- А) он получил полный курс иммунизации и 2 года назад ревакцинацию
- Б) пять лет назад вводилась ПСС
- В) последнее введение столбнячного анатоксина было 12 лет назад
- Г) он получил 2 инъекции столбнячного анатоксина в течение жизни

3528. [T036204] АНТИТОКСИЧЕСКИЕ СЫВОРОТКИ ПРИМЕНЯЮТ ПРИ ЛЕЧЕНИИ

- А) дифтерии
- Б) лептоспироза
- В) инфекционного мононуклеоза
- Г) бруцеллеза

3529. [T036205] БОЛЬНОМУ С КЛИНИКОЙ ОСТРОГО ВИРУСНОГО ГЕПАТИТА ПОКАЗАНА

- А) госпитализация в инфекционное отделение
- Б) госпитализация в терапевтическое отделение
- В) лечение амбулаторно
- Г) лечение в условиях дневного стационара

3530. [T036206] БОЛЬНОМУ ВИЧ-ИНФЕКЦИЕЙ, 4В СТАДИЕЙ ПОКАЗАНА

- А) антиретровирусная терапия
- Б) антибактериальная терапия
- В) заместительная иммунотерапия (введение гамма-глобулина, донорской плазмы)
- Г) иммуномодулирующая терапия

3531. [T036207] ПОКАЗАНИЕМ К ПРОВЕДЕНИЮ АНТИБАКТЕРИАЛЬНОЙ ТЕРАПИИ ПРИ ГРИППЕ ЯВЛЯЕТСЯ

- А) наличие вторичных бактериальных осложнений
- Б) тяжёлое течение неосложнённого гриппа
- В) принадлежность пациента к группам риска
- Г) высокий титр антител

3532. [T036208] КРИТЕРИЕМ ОКОНЧАНИЯ ЭТИОТРОПНОЙ ТЕРАПИИ ПРИ МЕНИНГОКОККОВОМ МЕНИНГИТЕ ЯВЛЯЕТСЯ

- А) санация ликвора
- Б) 10-й день нормальной температуры
- В) 21-й день нормальной температуры
- Г) нормализация гемодинамики

3533. [T036209] НАИБОЛЕЕ ПОЛНЫМ И ПРАВИЛЬНЫМ НАБОРОМ СРЕДСТВ ДЛЯ ОКАЗАНИЯ ПОМОЩИ БОЛЬНОМУ БОТУЛИЗМОМ ЯВЛЯЕТСЯ

- А) промывание желудка и кишечника, энтеросорбенты, введение антитоксической сыворотки, дезинтоксикационные средства, хлорамфеникол
- Б) введение антитоксической сыворотки, дезинтоксикационные средства, хлорамфеникол
- В) промывание желудка, инфузионная терапия, лазикс
- Г) промывание желудка, инфузионная терапия, хлорамфеникол

3534. [T036212] ГЕМАТОШИЗОТРОПНЫЕ ПРЕПАРАТЫ ИСПОЛЬЗУЮТ ДЛЯ ЛЕЧЕНИЯ:

- А) всех форм малярии
- Б) малярии vivax
- В) малярии falciparum
- Г) малярии malariae

3535. [T036213] К ПРЕПАРАТАМ ВЫБОРА ДЛЯ ЛЕЧЕНИЯ БОЛЬНЫХ ИКСОДОВЫМИ КЛЕЩЕВЫМИ БОРРЕЛИОЗАМИ ОТНОСЯТСЯ

- А) тетрациклины
- Б) аминогликозиды
- В) гликопептиды
- Г) макролиды

3536. [T036215] ЭКСТЕНСИВНЫЙ ПОКАЗАТЕЛЬ ХАРАКТЕРИЗУЕТ

- А) структуру явления
- Б) репрезентативность
- В) достоверность
- Г) взаимосвязь признаков

3537. [T036218] ПОКАЗАТЕЛЬ ОБЩЕЙ СМЕРТНОСТИ ЯВЛЯЕТСЯ

- А) интенсивным показателем
- Б) средней величиной
- В) стандартизованным показателем
- Г) показателем наглядности

3538. [T036220] МИНИМАЛЬНЫМ ЧИСЛОМ НАБЛЮДЕНИЙ ПРИ МАЛОЙ ВЫБОРКЕ ЯВЛЯЕТСЯ

- А) 30 наблюдений
- Б) 100 наблюдений
- В) 50 наблюдений
- Г) 20 наблюдений

3539. [T036221] ИЗМЕНЕНИЕ ПОКАЗАТЕЛЯ ЗА КАКОЙ-ЛИБО ПЕРИОД ВРЕМЕНИ ХАРАКТЕРИЗУЕТ

- А) темп прироста
- Б) стандартизованный показатель
- В) коэффициент достоверности
- Г) интенсивный показатель

3540. [T036222] ДЛЯ НАГЛЯДНОСТИ ИЗОБРАЖЕНИЯ СТРУКТУРЫ ЗАБОЛЕВАЕМОСТИ МОЖЕТ БЫТЬ ИСПОЛЬЗОВАНА _____ ДИАГРАММА

- А) секторная
- Б) столбиковая
- В) линейная
- Г) радиальная

3541. [T036223] ПОКАЗАТЕЛЬ СООТНОШЕНИЯ ХАРАКТЕРИЗУЕТ

- А) соотношение двух разнородных совокупностей
- Б) распространение целого в части
- В) частоту явлений в своей среде
- Г) структуру, состав явления

3542. [T036225] МИНИМАЛЬНАЯ ВЕЛИЧИНА КОЭФФИЦИЕНТА СТЬЮДЕНТА, ПРИ КОТОРОЙ РАЗЛИЧИЕ МЕЖДУ СРАВНИВАЕМЫМИ ВЕЛИЧИНАМИ СЧИТАЕТСЯ ДОСТОВЕРНЫМ, СОСТАВЛЯЕТ

- A) 2,0
- Б) 1,8
- В) 3,0
- Г) 1,0

3543. [T036228] ПРИ КОЭФФИЦИЕНТЕ ДОСТОВЕРНОСТИ, РАВНОМ 2, ДОВЕРИТЕЛЬНАЯ ВЕРОЯТНОСТЬ СОСТАВЛЯЕТ

- A) 95,5%
- Б) 68%
- В) 99,5%
- Г) 99,9%

3544. [T036229] ОБЪЕМ ВЫБОРОЧНОЙ СОВОКУПНОСТИ ЗАВИСИТ ОТ

- A) величины предельной ошибки и степени однородности изучаемого явления
- Б) принятой вероятности безошибочного прогноза и степени однородности изучаемого явления
- В) принятой вероятности безошибочного прогноза и величины предельной ошибки
- Г) достаточного количества единиц в генеральной совокупности

3545. [T036232] В ПРАКТИЧЕСКУЮ ДЕЯТЕЛЬНОСТЬ АМБУЛАТОРНО-ПОЛИКЛИНИЧЕСКИХ УЧРЕЖДЕНИЙ НЕ ВХОДИТ

- A) экспертиза стойкой утраты трудоспособности
- Б) лечебно-диагностическая работа
- В) санитарно-гигиеническое воспитание и обучение населения
- Г) профилактическая работа, диспансеризация

3546. [T036235] ВЫКОПИРОВКА ИЗ ЛИСТОВ НАЗНАЧЕНИЯ ПРОИЗВОДИТСЯ

- A) ночной постовой медсестрой
- Б) врачом
- В) дневной постовой медсестрой
- Г) старшей медсестрой

3547. [Т036237] ВОПРОСАМИ ВТОРИЧНОЙ ПРОФИЛАКТИКИ ЗАНИМАЮТСЯ

- А) лечебно-профилактические учреждения
- Б) учреждения образования
- В) органы управления здравоохранением
- Г) санэпидемслужба

3548. [Т036238] ОСУЩЕСТВЛЯТЬ ЭКСПЕРТИЗУ ТРУДОСПОСОБНОСТИ ИМЕЮТ ПРАВО СЛЕДУЮЩИЕ УЧРЕЖДЕНИЯ ЗДРАВООХРАНЕНИЯ

- А) любое лечебно-профилактическое учреждение, в том числе частнопрактикующий врач, имеющий лицензию на осуществление экспертизы трудоспособности
- Б) ЛПУ любого уровня, профиля, ведомственной принадлежности
- В) ЛПУ с любой формой собственности
- Г) только государственные (муниципальные) лечебно-профилактические учреждения

3549. [Т036239] УЧЕТНЫМ ДОКУМЕНТОМ ДЛЯ РЕГИСТРАЦИИ ДИСПАНСЕРНОГО БОЛЬНОГО ЯВЛЯЕТСЯ

- А) контрольная карта диспансерного наблюдения
- Б) карта ежегодной диспансеризации
- В) статистический талон
- Г) амбулаторная карта

3550. [Т036240] ОБЯЗАТЕЛЬНОЕ МЕДИЦИНСКОЕ СТРАХОВАНИЕ (ОМС) РЕГУЛИРУЕТСЯ

- А) государством
- Б) медицинскими учреждениями
- В) фондами ОМС
- Г) страховыми организациями (компаниями)

3551. [Т036241] ОБЪЕКТОМ МЕДИЦИНСКОГО СТРАХОВАНИЯ ЯВЛЯЕТСЯ

- А) риск наступления страхового случая
- Б) здоровье
- В) пациент
- Г) болезнь

3552. [T036242] ЭКОНОМИКА ЗДРАВООХРАНЕНИЯ ОТНОСИТСЯ К БЛОКУ НАУК

- А) отраслевых экономических
- Б) экономической теории
- В) прикладных экономических
- Г) специальных экономических

3553. [T036244] АНАЛИЗ «МИНИМИЗАЦИИ ЗАТРАТ» ПРИМЕНЯЕТСЯ

- А) для подтверждения предпочтения более дешевого метода лечения
- Б) для определения эффективности проведенных мероприятий
- В) при расчете минимального необходимого числа персонала
- Г) при расчете минимально необходимых объемов деятельности для достижения цели

3554. [T036247] СПРОС НА ОСНОВНЫЕ ВИДЫ МЕДИЦИНСКИХ УСЛУГ В ЗАВИСИМОСТИ ОТ ИЗМЕНЕНИЯ ЦЕН НА НИХ ХАРАКТЕРИЗУЕТСЯ

- А) низкой эластичностью
- Б) совершенной не эластичностью
- В) единичной эластичностью
- Г) высокой эластичностью

3555. [T036248] К МОЛЕКУЛЯРНО-ГЕНЕТИЧЕСКИМ МЕТОДАМ ДИАГНОСТИКИ ТУБЕРКУЛЕЗА ОТНОСЯТСЯ

- А) методы на основе ПЦР
- Б) диаскинтест
- В) квантифероновый тест
- Г) реакция Манту

3556. [T036250] ХАРАКТЕРНЫМИ МОРФОЛОГИЧЕСКИМИ ИЗМЕНЕНИЯМИ В ЛИМФАТИЧЕСКИХ УЗЛАХ ПРИ ТУБЕРКУЛЁЗЕ ЯВЛЯЮТСЯ

- А) лимфоидные, эпителиоидные и гигантские клетки Пирогова-Лангханса, казеозный некроз
- Б) эпителиоидные клетки, лимфоциты, макрофаги, плазматические клетки, фибробласты
- В) моноцитарная инфильтрация, эпителиоидные клетки в кортикальных зонах
- Г) клетки Березовского-Штернберга

3557. [T036251] ПОДТВЕРЖДАЮЩИМ ТУБЕРКУЛЁЗНУЮ ЭТИОЛОГИЮ МЕНИНГИТА ЯВЛЯЕТСЯ

- А) обнаружение ДНК МБТ методом ПЦР при исследовании ликвора
- Б) повышение уровня сахара, снижение уровня белка, нейтрофильный цитоз
- В) снижение уровня сахара, повышение уровня белка, лимфоцитарный цитоз
- Г) выпадение фибриновой пленки на поверхности ликвора

3558. [T036252] МЕТОДОМ СКРИНИНГА ВЗРОСЛОГО НАСЕЛЕНИЯ НА ТУБЕРКУЛЁЗ ЯВЛЯЕТСЯ

- А) флюорографическое обследование
- Б) иммунологическая диагностика
- В) использование молекулярно-генетических методов
- Г) патогенетические методы исследования (биопсия, гистологическое исследование)

3559. [T036254] ЗАЧЕМ ПРИ ЛЕЧЕНИИ ТУБЕРКУЛЕЗА ИСПОЛЬЗУЕТСЯ КОМБИНАЦИЯ НЕСКОЛЬКИХ ХИМИОПРЕПАРАТОВ?

- А) для воздействия на разные стороны обмена веществ и жизнедеятельности МБТ и более выраженного бактериостатического эффекта
- Б) для предотвращения побочного действия химиопрепаратов
- В) с целью стимуляции иммунитета
- Г) с целью устранения нежелательных явлений лекарственных средств

3560. [T036255] ОСНОВНЫМ ЭЛЕМЕНТОМ КОМПЛЕКСНОГО ЛЕЧЕНИЯ ТУБЕРКУЛЕЗА ЯВЛЯЕТСЯ

- А) химиотерапия
- Б) патогенетическая терапия
- В) симптоматическая терапия и лечение неотложных состояний
- Г) хирургическое лечение

3561. [T036256] СОВРЕМЕННАЯ ГРУППИРОВКА ПРОТИВОТУБЕРКУЛЕЗНЫХ ПРЕПАРАТОВ ПРЕДУСМАТРИВАЕТ ИХ РАЗДЕЛЕНИЕ НА

- А) препараты I, II и III рядов
- Б) группы А и В
- В) препараты класса А и В
- Г) препараты 1-го и 2-го рядов

3562. [T036257] КАКОЙ ИЗ ФАКТОРОВ МОЖЕТ БЫТЬ ОСНОВНОЙ ПРИЧИНОЙ НЕЭФФЕКТИВНОСТИ НАЗНАЧЕННОЙ ХИМИОТЕРАПИИ ПРИ ТУБЕРКУЛЕЗЕ?

- А) лекарственная устойчивость к препаратам
- Б) сопутствующие тяжелые заболевания
- В) туберкулез бронхов и нарушение проходимости бронхов
- Г) плевральные осложнения

3563. [T036258] ПАЦИЕНТАМ С МНОЖЕСТВЕННОЙ ЛЕКАРСТВЕННОЙ УСТОЙЧИВОСТЬЮ МИКОБАКТЕРИЙ НАЗНАЧАЮТ _____ РЕЖИМ ХИМИОТЕРАПИИ

- А) IV
- Б) I
- В) II
- Г) III

3564. [T036259] БОЛЬНЫМ ТУБЕРКУЛЕЗОМ ДЕТЯМ ДО 13 ЛЕТ НЕ ПОКАЗАН

- А) этамбутол
- Б) изониазид
- В) рифампицин
- Г) пиразинамид

3565. [T036260] ПРИ ЛЕЧЕНИИ ЛЕКАРСТВЕННО-ЧУВСТВИТЕЛЬНОГО ТУБЕРКУЛЕЗА НЕ ПОКАЗАН

- А) левофлоксацин
- Б) изониазид
- В) рифампицин
- Г) пиразинамид

3566. [T036261] ПРИ ЛЕЧЕНИИ БЕРЕМЕННЫХ ЖЕНЩИН, БОЛЬНЫХ ТУБЕРКУЛЕЗОМ, С ОСТОРОЖНОСТЬЮ НУЖНО ПРИМЕНЯТЬ

- А) канамицин, амикацин
- Б) изониазид, рифампицин
- В) изониазид, этамбутол
- Г) этамбутол, рифампицин

3567. [T036262] ПЕРЕД НАЗНАЧЕНИЕМ ХИМИОТЕРАПИИ НЕОБХОДИМО ПРОВЕСТИ

- А) бактериологическое исследование патологического материала с тестами лекарственной чувствительности
- Б) общий анализ крови
- В) рентгенографию органов грудной полости
- Г) микроскопию мазка мокроты

3568. [T036263] МНОЖЕСТВЕННАЯ ЛЕКАРСТВЕННАЯ УСТОЙЧИВОСТЬ ВОЗБУДИТЕЛЯ ТУБЕРКУЛЕЗА – ЭТО

- А) устойчивость *M. tuberculosis* по крайней мере к изониазиду и рифампицину одновременно вне зависимости устойчивости к другим препаратам
- Б) устойчивость микобактерий туберкулеза, развившаяся во время лечения у больных, получавших их более 1 мес.
- В) устойчивость к изониазиду, рифампицину, одному из аминогликозидов или полипептиду (К, Am или Cap) и фторхинолону вне зависимости от устойчивости к другим препаратам
- Г) первичная лекарственная устойчивость микобактерий туберкулеза

3569. [T036265] В УСЛОВИЯХ ЗАТУХАЮЩЕЙ АКТИВНОСТИ ПРОДУКТИВНОЙ ФАЗЫ ТУБЕРКУЛЕЗНОГО ВОСПАЛЕНИЯ МОЖНО ИСПОЛЬЗОВАТЬ

- А) СВЧ-терапию
- Б) электрофорез лекарственных препаратов
- В) ингаляции
- Г) гальванизацию тканей

3570. [T036267] НАИБОЛЕЕ ЧАСТЫМ ПОБОЧНЫМ ЯВЛЕНИЕМ ПРИ ПРИЕМЕ РИФАМПИЦИНА ЯВЛЯЕТСЯ

- А) преходящее повышение трансаминаз
- Б) головная боль
- В) тромбоцитопения
- Г) крапивница

3571. [T036268] КАКИМ ДЕЙСТВИЕМ НА МИКОБАКТЕРИИ ТУБЕРКУЛЕЗА ОБЛАДАЮТ ПРЕПАРАТЫ, ОТНОСЯЩИЕСЯ К ГРУППЕ АМИНОГЛИКОЗИДОВ?

- А) бактерицидным, ингибиторы ДНК-гиразы
- Б) бактериостатическим, подавляют липидный обмен и метаболизм клеточных стенок
- В) бактерицидным, ингибируют синтез миколовых кислот
- Г) бактерицидным, подавляют белковый синтез путем блокады транскрипции и синтеза мРНК

3572. [T036269] ПОЛОЖИТЕЛЬНОЙ (НОРМЕРГИЧЕСКОЙ) РЕАКЦИЕЙ НА ТУБЕРКУЛИН ЯВЛЯЕТСЯ

- А) папула 5-16 мм
- Б) папула 17 мм и более
- В) гиперемия 5-16 мм
- Г) папула 2-4 мм

3573. [T036270] НАИБОЛЕЕ ЧАСТЫМИ РЕНТГЕНОЛОГИЧЕСКИМИ СИНДРОМАМИ ПРИ СОЧЕТАННОЙ ПАТОЛОГИИ ВИЧ-ИНФЕКЦИЯ И ТУБЕРКУЛЕЗ ЯВЛЯЮТСЯ

- А) синдром внутригрудной лимфаденопатии, синдром диссеминации, синдром плеврального выпота
- Б) синдром очаговой тени, синдром фокусной тени
- В) синдром ограниченного и/или обширного затенения
- Г) синдром кольцевидной тени

3574. [T036271] ДИАСКИНТЕСТ ОСНОВАН НА

- А) реакции гиперчувствительности замедленного типа к антигену двух белков (ESAT6/CFP10), синтез которых кодируется в геноме *M. tuberculosis humanus* и некоторых условно-патогенных микобактерий
- Б) количественном определении интерферона INF- γ , высвобождаемого сенсibilизированными Т-клетками, стимулированными *in vitro* специфическими антигенами (ESAT-6, CFP-10) *M.tuberculosis humanus*
- В) стимуляции Т-клеток пептидами моделирования ESAT-6 и CFP-10 антигенов, которые отсутствуют во всех штаммах БЦЖ
- Г) реакции гиперчувствительности замедленного типа к нескольким антигенам *M. tuberculosis humanus* и *M. tuberculosis bovis*, содержащихся в препарате

3575. [T036272] КЕМ И В КАКОМ ГОДУ БЫЛ ВПЕРВЫЕ ПОЛУЧЕН ТУБЕРКУЛИН?

- А) Р.Кохом в 1890 г.
- Б) Р.Вирховым в 1882 г.
- В) И.И.Мечниковым в 1911 г.
- Г) Ф. Зайбертом в 1934 г.

3576. [T036273] СОЧЕТАНИЕ ДИСФАГИИ, ДИПЛОПИИ, СУХОСТИ ВО РТУ ХАРАКТЕРНО ДЛЯ

- А) ботулизма
- Б) псевдотуберкулеза
- В) клещевого энцефалита
- Г) столбняка

3577. [T036274] СОЧЕТАНИЕ ЛИХОРАДКИ, ГОЛОВНОЙ БОЛИ, БОЛЕЗНЕННОСТИ В ИЛЕОЦЕКАЛЬНОЙ ОБЛАСТИ, СКУДНОЙ РОЗЕОЛЕЗНОЙ СЫПИ И ГЕПАТОМЕГАЛИИ УКАЗЫВАЕТ НА

- А) брюшной тиф
- Б) сыпной тиф
- В) дизентерию
- Г) корь

3578. [T036275] ОТЕК ПОДКОЖНОЙ КЛЕТЧАТКИ ШЕИ ПРИ НАЛИЧИИ ТОНЗИЛЛИТА ВСТРЕЧАЕТСЯ ПРИ

- А) дифтерии
- Б) ангине Симановского-Венсана
- В) туляремии
- Г) листериозе

3579. [T036276] ДЛЯ МАЛЯРИЙНОГО ПРИСТУПА ХАРАКТЕРНА ТРИАДА СИМПТОМОВ

- А) озноб, лихорадка, потоотделение
- Б) головная боль, лихорадка, рвота
- В) миалгия, озноб, лихорадка
- Г) рвота, лихорадка, потоотделение

3580. [T036279] ЛИХОРАДКА И БОЛИ В ИКРОНОЖНЫХ МЫШЦАХ ХАРАКТЕРНЫ ДЛЯ

- А) лептоспироза
- Б) псевдотуберкулеза
- В) бруцеллеза
- Г) бешенства

3581. [T036280] ПЕРИФЕРИЧЕСКИЕ ПАРАЛИЧИ ХАРАКТЕРНЫ ДЛЯ

- А) полиомиелита
- Б) бешенства
- В) чумы
- Г) столбняка

3582. [T036281] ЛИМФАДЕНИТ ХАРАКТЕРЕН ДЛЯ

- А) туляремии
- Б) холеры
- В) амебиаза
- Г) малярии

3583. [T036282] ДЛЯ МЕНИНГОЭНЦЕФАЛИТИЧЕСКОЙ ФОРМЫ КЛЕЩЕВОГО ЭНЦЕФАЛИТА НАИБОЛЕЕ ХАРАКТЕРНЫ

- А) головная боль, высокая температура, нарушение сознания
- Б) кольцевидная эритема, головная боль, рвота
- В) постепенное начало, парестезии, головная боль, рвота
- Г) острое начало, высокая температура, головная боль

3584. [T036283] ЭРИТЕМА ПРИ КЛЕЩЕВОМ БОРРЕЛИОЗЕ

- А) гиперемия кожи с воспалительным валиком по периферии и бледно-цианотичным центром
- Б) зудящая, безболезненная, красно-фиолетового цвета, резко отграниченная от окружающей кожи
- В) резко болезненная, с флюктуацией в центре, нечеткими границами
- Г) яркая гиперемия кожи с четкими границами, возвышается над уровнем здоровой кожи, горячая на ощупь

3585. [T036284] К ОСНОВНЫМ СИМПТОМАМ ИНФЕКЦИОННОГО МОНОНУКЛЕОЗА ОТНОСЯТСЯ

- А) гепатоспленомегалия, полилимфаденопатия, тонзиллит
- Б) гепатоспленомегалия, конъюнктивит, ринофарингит,
- В) лихорадка, спленомегалия, анемия
- Г) лихорадка, тонзиллит, регионарный лимфаденит

3586. [T036285] К СПИД-АССОЦИИРОВАННЫМ ЗАБОЛЕВАНИЯМ ОТНОСЯТ

- А) туберкулез
- Б) лептоспироз
- В) хронический вирусный гепатит С
- Г) менингококковую инфекцию

3587. [T036286] ДЛЯ ПОДТВЕРЖДЕНИЯ ДИАГНОЗА И ОПРЕДЕЛЕНИЯ ВИДА МАЛЯРИИ ПРОВОДЯТ

- А) микроскопию крови
- Б) биохимический анализ крови
- В) посев крови
- Г) посев спинномозговой жидкости

3588. [T036287] СКРИНИНГ-МЕТОДОМ ДЛЯ ОБСЛЕДОВАНИЯ НА ВИЧ-ИНФЕКЦИЮ ЯВЛЯЕТСЯ

- А) иммуноферментный анализ (ИФА)
- Б) радиоиммунный анализ (РИА)
- В) иммуноблоттинг
- Г) молекулярная гибридизация (ДНК-зонды)

3589. [T036288] ОСТРУЮ ВИЧ-ИНФЕКЦИЮ В «ПЕРИОДЕ ОКНА» МОЖНО ПОДТВЕРДИТЬ ПО

- А) появлению белка p24 в крови
- Б) коэффициенту CD4|CD8
- В) лимфоцитозу в клиническом анализе крови
- Г) обнаружению атипичных мононуклеаров в крови

3590. [T036289] ПРИ ВИРУСНОМ ГЕПАТИТЕ ОТРАЖЕНИЕМ ЦИТОЛИТИЧЕСКОГО СИНДРОМА В БИОХИМИЧЕСКОМ АНАЛИЗЕ КРОВИ ЯВЛЯЕТСЯ

- А) активность аланинаминотрансферазы
- Б) активность щелочной фосфатазы
- В) активность гаммаглутамилтранспептидазы
- Г) содержание билирубина

3591. [T036290] БИОХИМИЧЕСКИМ ПОКАЗАТЕЛЕМ РАННЕЙ СТАДИИ ОСТРОЙ ПЕЧЕНОЧНОЙ НЕДОСТАТОЧНОСТИ ЯВЛЯЕТСЯ

- А) протромбиновый индекс
- Б) активность АЛТ
- В) уровень общего белка сыворотки крови
- Г) уровень билирубина в крови

3592. [T036292] МАРКЕРОМ РЕПЛИКАЦИИ ВИРУСА ГЕПАТИТА В ЯВЛЯЕТСЯ

- А) HBeAg
- Б) HbcorIgG
- В) HbeAb
- Г) HbsAb

3593. [T036293] ДЛЯ ЛЕЧЕНИЯ ДИЗЕНТЕРИИ ПРИМЕНЯЮТ

- А) фторхинолоны
- Б) гликопептиды
- В) макролиды
- Г) пенициллины

3594. [T036294] ОСНОВНЫМИ НАПРАВЛЕНИЯМИ ЛЕЧЕНИЯ ХОЛЕРЫ ЯВЛЯЮТСЯ

- А) регидратация и антибактериальная терапия
- Б) регидратация с форсированием диуреза
- В) дезинтоксикационная и антибактериальная терапия
- Г) антибактериальная терапия в сочетании с гемодиализом

3595. [T036295] АНТИБИОТИКОМ ВЫБОРА ДЛЯ ЛЕЧЕНИЯ ЧУМЫ ЯВЛЯЕТСЯ

- А) стрептомицин
- Б) эритромицин
- В) ванкомицин
- Г) амикацин

3596. [T036296] ПРИ МЕНИНГОКОККЕМИИ, ОСЛОЖНЕННОЙ ИТШ, НА ДОГОСПИТАЛЬНОМ ЭТАПЕ БОЛЬНОМУ СЛЕДУЕТ ВВЕСТИ

- А) глюкокортикостероиды, левомецетина сукцинат
- Б) глюкокортикостероиды, раствор Ацесоль
- В) фуросемид, ципрофлоксацин
- Г) глюкокортикостероиды, пенициллин

3597. [T036297] ПРЕПАРАТОМ ДЛЯ ЭТИОТРОПНОГО ЛЕЧЕНИЯ НЕОСЛОЖНЕННОГО ГРИППА ЯВЛЯЕТСЯ

- А) осельтамивир
- Б) неовир
- В) пенициллин
- Г) амоксициллин

3598. [T036298] ОРГАНИЗАЦИЯ РАЗНЫХ ВИДОВ МЕДИЦИНСКОЙ ПОМОЩИ РЕГЛАМЕНТИРУЕТСЯ

- А) порядками оказания медицинской помощи
- Б) лицензией
- В) программой государственных гарантий оказания гражданам бесплатной медицинской помощи
- Г) программой обязательного медицинского страхования

3599. [Т036299] СПЕЦИАЛЬНЫЙ РЕЦЕПТУРНЫЙ БЛАНК ДЛЯ ВЫПИСЫВАНИЯ НАРКОТИЧЕСКОГО СРЕДСТВА ДЕЙСТВИТЕЛЕН

- А) 15 дней
- Б) 30 дней
- В) 10 дней
- Г) 5 дней

3600. [Т036300] ПРАВО НА БЕСПЛАТНОЕ ЛЕКАРСТВЕННОЕ ОБЕСПЕЧЕНИЕ ПРИ АМБУЛАТОРНОМ ЛЕЧЕНИИ ИМЕЮТ ПАЦИЕНТЫ С

- А) орфанными заболеваниями
- Б) множественными переломами
- В) ожирением
- Г) бациллоносительством

3601. [Т036301] ПЕРЕЧЕНЬ, ЧАСТОТА И КРАТНОСТЬ ПРЕДОСТАВЛЕНИЯ МЕДИЦИНСКИХ УСЛУГ ПАЦИЕНТАМ ПРИ РАЗНЫХ ЗАБОЛЕВАНИЯХ ОПРЕДЕЛЯЕТСЯ

- А) стандартом оказания медицинской помощи при данном заболевании
- Б) порядком оказания медицинской помощи при заболевании соответствующего профиля
- В) программой государственных гарантий оказания гражданам бесплатной медицинской помощи
- Г) приказом главного врача медицинской организации

3602. [Т036302] ВЗИМАНИЕ ПЛАТЫ С ПАЦИЕНТА ПРИ ОКАЗАНИИ ЕМУ ЭКСТРЕННОЙ МЕДИЦИНСКОЙ ПОМОЩИ

- А) не допускается
- Б) допускается при оказании экстренной медицинской помощи иногородним пациентам
- В) допускается при обращении за экстренной медицинской помощью лиц в состоянии алкогольного опьянения
- Г) допускается при оказании экстренной медицинской помощи коммерческими медицинскими организациями

3603. [Т036303] ИНДИВИДУАЛЬНАЯ ПРОГРАММА РЕАБИЛИТАЦИИ ИНВАЛИДА РАЗРАБАТЫВАЕТСЯ

- А) бюро медико-социальной экспертизы
- Б) отделениями реабилитации
- В) отделениями медицинской профилактики
- Г) санаторно-курортными учреждениями

3604. [Т036304] ДИСПАНСЕРИЗАЦИЯ ВЗРОСЛОГО НАСЕЛЕНИЯ ПРОВОДИТСЯ:

- А) один раз в три года
- Б) ежегодно
- В) один раз в два года
- Г) один раз в пять лет

3605. [Т036305] ПАЦИЕНТЫ СО ЗЛОКАЧЕСТВЕННЫМИ ЗАБОЛЕВАНИЯМИ ДОЛЖНЫ СОСТОЯТЬ НА ДИСПАНСЕРНОМ УЧЕТЕ

- А) пожизненно
- Б) в течение года после проведения радикального лечения
- В) в течение трех лет после проведения радикального лечения
- Г) в течение пяти лет с момента выявления заболевания

3606. [Т036306] ДЛЯ ПРИСВОЕНИЯ ВЫСШЕЙ КВАЛИФИКАЦИОННОЙ КАТЕГОРИИ ВРАЧУ НЕОБХОДИМО ИМЕТЬ СТАЖ РАБОТЫ ПО

- А) соответствующей врачебной специальности не менее 7 лет
- Б) любой врачебной специальности не менее 7 лет
- В) соответствующей врачебной специальности не менее 10 лет
- Г) любой врачебной специальности не менее 10 лет

3607. [Т036307] ДЛЯ ПРИСВОЕНИЯ ПЕРВОЙ КВАЛИФИКАЦИОННОЙ КАТЕГОРИИ ВРАЧУ НЕОБХОДИМО ИМЕТЬ СТАЖ РАБОТЫ ПО

- А) соответствующей врачебной специальности не менее 5 лет
- Б) любой врачебной специальности не менее 5 лет
- В) соответствующей врачебной специальности не менее 7 лет
- Г) любой врачебной специальности не менее 10 лет

3608. [Т036308] ДЛЯ ПРИСВОЕНИЯ ВТОРОЙ КВАЛИФИКАЦИОННОЙ КАТЕГОРИИ ВРАЧУ НЕОБХОДИМО ИМЕТЬ СТАЖ РАБОТЫ ПО

- А) соответствующей врачебной специальности не менее 3 лет
- Б) любой врачебной специальности не менее 5 лет
- В) соответствующей врачебной специальности не менее 5 лет
- Г) любой врачебной специальности не менее 7 лет

3609. [Т036309] ПО РЕЗУЛЬТАТАМ АТТЕСТАЦИИ ВРАЧАМ И СРЕДНИМ МЕДРАБОТНИКАМ ПРИСВАИВАЕТСЯ

- А) квалификационная категория
- Б) сертификат специалиста
- В) ученая степень
- Г) разряд

3610. [Т036310] ПОДТВЕРЖДАТЬ КВАЛИФИКАЦИОННУЮ КАТЕГОРИЮ НЕОБХОДИМО

- А) каждые пять лет
- Б) каждые десять лет
- В) каждые три года
- Г) ежегодно

3611. [Т036311] ПРИ ЗАБОЛЕВАНИИ РАБОТНИКА В ПЕРИОД ОЧЕРЕДНОГО ОПЛАЧИВАЕМОГО ОТПУСКА ОФОРМЛЯЕТСЯ

- А) листок нетрудоспособности на весь период временной утраты трудоспособности вследствие заболевания
- Б) листок нетрудоспособности со дня предполагаемого выхода на работу
- В) листок нетрудоспособности до окончания отпуска
- Г) справка установленного образца

3612. [T036313] ПРИ НЕБЛАГОПРИЯТНОМ ПРОГНОЗЕ ЛИСТОК НЕТРУДОСПОСОБНОСТИ МОЖЕТ ПРОДЛЕВАТЬСЯ ДО

- А) 4 месяцев
- Б) 10 месяцев
- В) 6 месяцев
- Г) 30 дней

3613. [T036314] ПРИ ФИЗИОЛОГИЧЕСКОМ ТЕЧЕНИИ БЕРЕМЕННОСТИ И РОДОВ ЛИСТОК НЕТРУДОСПОСОБНОСТИ ОФОРМЛЯЕТСЯ НА

- А) 140 дней
- Б) 194 дня
- В) 180 дней
- Г) 156 дней

3614. [T036315] В ЛИСТКЕ НЕТРУДОСПОСОБНОСТИ ИСПРАВЛЕНИЯ

- А) не допускаются
- Б) допускается одно исправление
- В) допускается не более двух исправлений
- Г) допускаются не более трех исправлений по разрешению врачебной комиссии

3615. [T036316] ЛИЦЕНЗИЯ НА ОСУЩЕСТВЛЕНИЕ МЕДИЦИНСКОЙ ДЕЯТЕЛЬНОСТИ ДЕЙСТВУЕТ

- А) бессрочно
- Б) 5 лет
- В) 10 лет
- Г) 3 года

3616. [T036317] ПОСЛЕ ПОЛУЧЕНИЯ ДИПЛОМА ВРАЧ ОБЯЗАН ПОВЫШАТЬ КВАЛИФИКАЦИЮ

- А) каждые 5 лет
- Б) каждые 3 года
- В) каждые 10 лет
- Г) ежегодно

3617. [T036318] ВИДЫ ОТВЕТНЫХ МЕСТНЫХ РЕАКЦИЙ НА ПРОБУ МАНТУ С 2 ТЕ PPD-L

- А) отрицательная, сомнительная, положительная, гиперергическая
- Б) отрицательная, сомнительная, положительная
- В) отрицательная, сомнительная, положительная, неадекватная
- Г) отрицательная, нормергическая, гиперергическая, адекватная

3618. [T036320] ПЕРВИЧНЫЙ ТУБЕРКУЛЕЗНЫЙ КОМПЛЕКС – ЭТО

- А) клиническая форма первичного туберкулеза
- Б) клиническая форма вторичного туберкулеза
- В) рентгенологический синдром
- Г) один из синдромов первичного туберкулеза

3619. [T036321] ПЕРВИЧНЫЙ ТУБЕРКУЛЕЗНЫЙ КОМПЛЕКС ХАРАКТЕРИЗУЕТСЯ НАЛИЧИЕМ

- А) фокуса специфического воспаления в легком, лимфангита, внутригрудного лимфаденита
- Б) фокуса специфического поражения в легком, подмышечного лимфаденита
- В) фокуса специфического поражения в легком с отсеком в противоположное легкое
- Г) фокуса специфического поражения в легком с отсеком в противоположное легкое, регионарным лимфаденитом

3620. [T036322] ТУБЕРКУЛЕЗ ВНУТРИГРУДНЫХ ЛИМФАТИЧЕСКИХ УЗЛОВ ПО РЕНТГЕНОЛОГИЧЕСКИМ И МОРФОЛОГИЧЕСКИМ ОСОБЕННОСТЯМ ПОДРАЗДЕЛЯЮТ НА ФОРМЫ

- А) туморозную, инфильтративную, малую
- Б) туморозную, инфильтративную, кавернозную (при распаде лимфоузла)
- В) туморозную, инфильтративную, осложненную и неосложненную
- Г) малую, туморозную, индуративную

3621. [T036323] ОЧАГОВЫЙ ТУБЕРКУЛЕЗ ЛЕГКИХ – ЭТО

- А) малая форма туберкулеза
- Б) запущенная форма туберкулеза
- В) осложнение деструктивных форм туберкулеза
- Г) регресс любой формы туберкулёза органов дыхания

3622. [T036326] ФОРМОЙ ТУБЕРКУЛЕЗА, ПРЕДШЕСТВУЮЩЕЙ РАЗВИТИЮ ИНФИЛЬТРАТА, ЯВЛЯЕТСЯ

- А) очаговая
- Б) кавернозная
- В) диссеминированная
- Г) туберкулёма

3623. [T036327] ФОРМАМИ ИНФИЛЬТРАТИВНОГО ТУБЕРКУЛЕЗА ЛЁГКИХ ЯВЛЯЮТСЯ

- А) бронхолобулярый инфильтрат, округлый инфильтрат, облаковидный инфильтрат, перисциссурит, лобит
- Б) бронхолобулярый инфильтрат, инфильтрат Астмана, лобит, казеозная пневмония
- В) бронхолобулярый инфильтрат, округлый инфильтрат, облакообразный инфильтрат, казеозная пневмония
- Г) бронхолобулярый инфильтрат, округлый инфильтрат, облаковидный инфильтрат, перисциссурит, лобит, казеозная пневмония

3624. [T036328] ТУБЕРКУЛЕМА – ЭТО

- А) клиническая форма туберкулеза
- Б) морфологический субстрат туберкулезного воспаления
- В) осложнение инфильтративного туберкулеза
- Г) рентгенологический синдром в легких

3625. [T036329] С ДИАГНОСТИЧЕСКОЙ ЦЕЛЬЮ ПРИ ЭКССУДАТИВНОМ ПЛЕВРИТЕ ВЫПОЛНЯЮТ

- А) рентгенографию, плевральную пункцию, фибробронхоскопию, торакоскопию
- Б) фибробронхоскопию, ангиопульмонографию, компьютерную томографию
- В) бронхографию, плевральную пункцию, МРТ
- Г) рентгенографию, торакоскопию

3626. [T036330] ТУБЕРКУЛЕЗНЫЙ ЭКССУДАТИВНЫЙ ПЛЕВРИТ ПО ПАТОГЕНЕЗУ БЫВАЕТ

- А) первичный, вторичный, гематогенно-диссеминированный
- Б) только первичный
- В) только вторичный
- Г) первичный, гематогенно-диссеминированный

3627. [T036331] КАВЕРНОЗНЫЙ ТУБЕРКУЛЕЗ – ЭТО

- А) клиническая форма туберкулеза
- Б) рентгенологический синдром
- В) остаточное полостное образование
- Г) профессиональное полостное заболевание

3628. [T036334] ЦИРРОТИЧЕСКИЙ ТУБЕРКУЛЕЗ ЛЕГКИХ – ЭТО

- А) клиническая форма туберкулеза
- Б) рентгенологический синдром
- В) вариант посттуберкулезных изменений
- Г) первичная форма туберкулеза

3629. [T036335] РЕНТГЕНОЛОГИЧЕСКИЕ ПРИЗНАКИ ТУБЕРКУЛЕЗНОГО ЦИРРОЗА ЛЕГКОГО

- А) деформация легочного рисунка, уменьшение объема пораженного участка, смещение средостения к зоне цирроза, деформация плевры
- Б) кольцевидная тень с зонами массивного фиброза, лимфангит в прилежащей зоне, очаги
- В) округлая тень в зоне деформации легочного рисунка, кальцинаты во внутригрудных лимфоузлах/фиброзная трансформация корней лёгких
- Г) инфильтрация и деформация легочного рисунка

3630. [T036336] КРОВОХАРКАНИЕ – ЭТО

- А) обнаружение прожилок, вкраплений крови в мокроте
- Б) отхождение крови при кашле до 100 мл
- В) отхождение крови при кашле в количестве более 100 мл
- Г) отхождение крови при кашле в количестве более 500 мл

3631. [T036337] НАИБОЛЕЕ ТИПИЧНЫМИ КЛЕТОЧНЫМИ ЭЛЕМЕНТАМИ САРКОИДНОЙ ГРАНУЛЕМЫ ЯВЛЯЮТСЯ

- А) клетки Пирогова-Лангханса, эпителиоидные клетки
- Б) гигантские клетки, Клетки Березовского-Штернберга
- В) эпителиоидные клетки и фибробласты
- Г) ретикулярные клетки

3632. [T036338] ОСНОВОЙ МОРФОГЕНЕЗА САРКОИДОЗА ЯВЛЯЕТСЯ

- А) иммунная гранулема
- Б) атипичные клетки
- В) клетки неспецифического воспаления
- Г) специфическая иммунная гранулема

3633. [T036339] К ГРУППЕ ПРЕПАРАТОВ НАИБОЛЕЕ ВЫСОКОЙ ЭФФЕКТИВНОСТИ ПРИ ТУБЕРКУЛЕЗЕ ОТНОСЯТ

- А) рифампицин, изониазид
- Б) этамбутол, пиразинамид
- В) тибон, стрептомицин
- Г) ПАСК, БЕПАСК

3634. [T036340] НЕОТЛОЖНАЯ ПОМОЩЬ ПРИ ЛЕГОЧНОМ КРОВОТЕЧЕНИИ ПРИ ТУБЕРКУЛЕЗЕ НА ГОСПИТАЛЬНОМ ЭТАПЕ ВКЛЮЧАЕТ

- А) введение ганглиоблокаторов, глюкокортикостероидов, антибиотиков широкого спектра действия, кровезаполняющих препаратов, препаратов повышающих вязкость крови, противотуберкулезных препаратов
- Б) введение кровезаполняющих препаратов, препаратов повышающих вязкость крови,
- В) введение гипотензивных препаратов, противотуберкулезных препаратов
- Г) введение ганглиоблокаторов при постоянном контроле артериального давления

3635. [T036341] ОДНИМ ИЗ ОСНОВНЫХ ПРИНЦИПОВ АНТИБАКТЕРИАЛЬНОЙ ТЕРАПИИ ТУБЕРКУЛЕЗА ЯВЛЯЕТСЯ

- А) длительная полихимиотерапия
- Б) монотерапия длительным курсом
- В) частое чередование туберкулостатиков
- Г) ранняя монотерапия

3636. [T036343] ТИПИЧНЫМ МЕТОДОМ СКРИНИНГОВОГО ОБСЛЕДОВАНИЯ ВЗРОСЛОГО НАСЕЛЕНИЯ ДЛЯ ВЫЯВЛЕНИЯ ТУБЕРКУЛЕЗА ЛЕГКИХ ЯВЛЯЕТСЯ

- А) флюорография
- Б) рентгеноскопия
- В) рентгенография
- Г) УЗИ

3637. [T036345] БОЛЬНОЙ С ВПЕРВЫЕ ВЫЯВЛЕННЫМИ ИЗМЕНЕНИЯМИ НА ФЛЮОРОГРАММЕ ДОЛЖЕН БЫТЬ ПРИВЛЕЧЕН К ДООБСЛЕДОВАНИЮ В ТЕЧЕНИЕ

- А) 2 недель
- Б) 3 недель
- В) 4 недель
- Г) 6 недель

3638. [T036347] ОСНОВНЫМ МЕТОДОМ ВЫЯВЛЕНИЯ ВОЗБУДИТЕЛЯ ТУБЕРКУЛЕЗА В АМБУЛАТОРНЫХ УСЛОВИЯХ ЯВЛЯЕТСЯ

- А) бактериоскопический
- Б) иммунологический
- В) культуральный (бактериологический)
- Г) биологический

3639. [T036348] ФИЗИКАЛЬНОЕ ОБСЛЕДОВАНИЕ БОЛЬНОГО С ПОДОЗРЕНИЕМ НА ТУБЕРКУЛЕЗ ВЫЯВЛЯЕТ

- А) скудную клиническую симптоматику
- Б) умеренно выраженную клиническую симптоматику
- В) выраженную клиническую симптоматику
- Г) ярко выраженную тяжелую клиническую симптоматику

3640. [T036349] ПРИ ЛЕЧЕНИИ ТУБЕРКУЛЕЗА ВЕСТИБУЛЯРНЫЕ РАССТРОЙСТВА И ГЛУХОТУ МОЖЕТ ВЫЗВАТЬ

- А) стрептомицин
- Б) изониазид
- В) рифампицин
- Г) этамбутол

3641. [T036350] ДЛИТЕЛЬНОСТЬ НЕПРЕРЫВНОЙ АНТИБАКТЕРИАЛЬНОЙ ТЕРАПИИ ПРИ НЕОСЛОЖНЕННЫХ ФОРМАХ ТУБЕРКУЛЕЗА ДОЛЖНА БЫТЬ НЕ МЕНЕЕ

- А) 6 месяцев
- Б) 2 месяцев
- В) 1 месяца
- Г) 3 месяцев

3642. [T036351] НЕОБХОДИМОСТЬ ОДНОВРЕМЕННОГО НАЗНАЧЕНИЯ НЕСКОЛЬКИХ ПРОТИВОТУБЕРКУЛЕЗНЫХ ПРЕПАРАТОВ БОЛЬНОМУ ТУБЕРКУЛЕЗОМ ОБУСЛОВЛЕНА

- А) возможностью быстрого развития лекарственной устойчивости МБТ
- Б) низкой эффективностью каждого из них
- В) наличием сопутствующей инфекции
- Г) сочетанием их побочных действий

3643. [T036352] ОСНОВНЫЕ ПОБОЧНЫЕ РЕАКЦИИ ПРИ ЛЕЧЕНИИ БОЛЬНЫХ ТУБЕРКУЛЕЗОМ ОБУСЛОВЛЕННЫ

- А) гепатотоксичностью противотуберкулезных препаратов
- Б) кардиотоксичностью противотуберкулезных препаратов
- В) влиянием на процессы возбуждения в ЦНС
- Г) влиянием на процессы торможения в ЦНС

3644. [T036353] ОПАСНОСТЬ ДЛЯ ЖИЗНИ БОЛЬНОГО ТУБЕРКУЛЕЗОМ ПРЕДСТАВЛЯЕТ ТАКОЕ ОСЛОЖНЕНИЕ ОСНОВНОГО ЗАБОЛЕВАНИЯ, КАК

- А) легочное кровотечение
- Б) экссудативный плеврит
- В) туберкулез бронха
- Г) туберкулез гортани

3645. [T036354] НАИБОЛЕЕ ТЯЖЕЛЫМ ОСЛОЖНЕНИЕМ ДЛЯ БОЛЬНОГО ТУБЕРКУЛЕЗОМ ЯВЛЯЕТСЯ РАЗВИТИЕ

- А) клапанного спонтанного пневмоторакса
- Б) открытого пневмоторакса
- В) закрытого пневмоторакса
- Г) ятрогенного пневмоторакса

3646. [T036355] ОСНОВНЫМИ КРИТЕРИЯМИ ЭФФЕКТИВНОСТИ ЛЕЧЕНИЯ БОЛЬНЫХ ТУБЕРКУЛЕЗОМ ЛЕГКИХ ЯВЛЯЮТСЯ

- А) абациллирование и закрытие полости распада
- Б) исчезновение одышки
- В) нормализация СОЭ
- Г) исчезновение симптомов интоксикации

3647. [T036356] ОПИСАНИЕ СТАЦИОНАРНОГО СОСТОЯНИЯ ПЛОТНЫХ ОЧАГОВ В ЛЕГКИХ ПРИ ДИНАМИЧЕСКОМ РЕНТГЕНОЛОГИЧЕСКОМ ИССЛЕДОВАНИИ ЭФФЕКТИВНО ЛЕЧЕННОГО БОЛЬНОГО ТУБЕРКУЛЕЗОМ СВИДЕТЕЛЬСТВУЕТ О

- А) благоприятном течении реабилитационного процесса
- Б) неблагоприятном течении реабилитационного процесса
- В) прогрессировании туберкулеза
- Г) рецидиве туберкулеза

3648. [T036357] ПРОТИВОЭПИДЕМИЧЕСКИЕ МЕРОПРИЯТИЯ В ОЧАГЕ ТУБЕРКУЛЕЗА МОГУТ БЫТЬ ПРИЗНАНЫ ЭФФЕКТИВНЫМИ, ЕСЛИ У КОНТАКТНЫХ ЛИЦ

- А) не выявляются новые случаи туберкулеза
- Б) выявляются ограниченные формы туберкулеза
- В) выявляются поражения плевры
- Г) выявляются внелегочные формы туберкулеза

3649. [T036358] НАЛИЧИЕ ВРЕДНЫХ ПРИВЫЧЕК (КУРЕНИЕ, ЗЛОУПОТРЕБЛЕНИЕ АЛКОГОЛЕМ) У ПАЦИЕНТА

- А) повышает вероятность развития туберкулеза
- Б) снижает вероятность развития туберкулеза
- В) не влияет на развитие туберкулеза
- Г) способствует сохранению высокого уровня здоровья

3650. [T036359] ПРОВЕДЕНИЕ ХИМИОПРОФИЛАКТИКИ ТУБЕРКУЛЕЗА СРЕДИ КОНТАКТНЫХ ЛИЦ

- А) снижает заболеваемость контактных лиц
- Б) не влияет на заболеваемость контактных лиц
- В) повышает заболеваемость контактных лиц
- Г) сохраняет заболеваемость контактных лиц

3651. [T036360] ЗАБОЛЕВАНИЮ ТУБЕРКУЛЕЗОМ СПОСОБСТВУЕТ

- А) голодание
- Б) сбалансированное питание
- В) высококалорийное питание
- Г) дробное питание

3652. [T036361] ЭПИДЕМИЧЕСКУЮ СИТУАЦИЮ ПО ТУБЕРКУЛЕЗУ ХАРАКТЕРИЗУЮТ ПОКАЗАТЕЛИ

- А) заболеваемости, смертности
- Б) эффективности лечения больным туберкулезом
- В) фактического числа случаев заболевания
- Г) ожидаемого числа случаев заболевания

3653. [T036362] БОЛЬНЫМ ВЕРВЫЕ ВЫЯВЛЕННЫМ АКТИВНЫМ ТУБЕРКУЛЕЗОМ

- А) листок временной нетрудоспособности выдается
- Б) листок временной нетрудоспособности не выдается
- В) оформляется группа инвалидности
- Г) выдается листок временной нетрудоспособности и одновременно оформляется группа инвалидности

3654. [T036363] ВОЗБУДИТЕЛИ ТУБЕРКУЛЕЗА ОТНОСЯТСЯ К ВИДУ

- А) бактерий
- Б) грибов
- В) простейших
- Г) вирусов

3655. [T036364] В КЛИНИЧЕСКОЙ ПРАКТИКЕ ЧАЩЕ ВСЕГО НАБЛЮДАЕТСЯ _____ ПУТЬ ЗАРАЖЕНИЯ ТУБЕРКУЛЕЗНОЙ ИНФЕКЦИЕЙ

- А) аэрогенный
- Б) алиментарный
- В) трансплацентарный
- Г) контактный

3656. [T036365] ВНЕ ЗАВИСИМОСТИ ОТ ПУТЕЙ ПРОНИКНОВЕНИЯ ТУБЕРКУЛЕЗНОЙ ИНФЕКЦИИ В ОРГАНИЗМ ЧАЩЕ ПОРАЖАЮТСЯ ТУБЕРКУЛЕЗОМ

- А) органы дыхания
- Б) желудочно-кишечный тракт
- В) мочевыделительные органы
- Г) органы кроветворения

3657. [T036366] ЛОКАЛЬНЫЕ ПРОЯВЛЕНИЯ ТУБЕРКУЛЕЗНОЙ ИНФЕКЦИИ ЧАЩЕ ВСЕГО ВЫЯВЛЯЮТСЯ У ДЕТЕЙ В

- А) лимфатической системе
- Б) кроветворной системе
- В) кровеносной системе
- Г) бронхиальной системе

3658. [T036367] ПОНЯТИЕ "ЭКЗОГЕННАЯ СУПЕРИНФЕКЦИЯ" ВКЛЮЧАЕТ

- А) проникновение извне инфекции в уже инфицированный организм
- Б) проникновение извне инфекции в ранее не инфицированный организм
- В) повторное проникновение извне инфекции в ранее не инфицированный организм
- Г) одновременное проникновение нескольких инфекций

3659. [T036368] ДЛЯ ОСТРОГО МИЛИАРНОГО ТУБЕРКУЛЕЗА ЛЕГКИХ ХАРАКТЕРНО

- А) отсутствие бактериовыделения
- Б) скудное бактериовыделение
- В) обильное бактериовыделение
- Г) обильная мокрота

3660. [T036369] РАЗМЕР ОЧАГОВ В ЛЕГКИХ ПРИ ОСТРОМ МИЛИАРНОМ ТУБЕРКУЛЕЗЕ

- А) мелкий
- Б) средний
- В) крупный
- Г) разный

3661. [T036370] ДЕСТРУКТИВНЫЕ ИЗМЕНЕНИЯ В ЛЕГКИХ ПРИ ОСТРОМ МИЛИАРНОМ ТУБЕРКУЛЕЗЕ

- А) не встречаются
- Б) встречаются редко
- В) встречаются часто
- Г) формируются на фоне фиброза

3662. [T036371] ПРИ ЗАЩИТЕ ОРГАНИЗМА ЧЕЛОВЕКА ОТ ТУБЕРКУЛЕЗНОЙ ИНФЕКЦИИ ПРЕОБЛАДАЕТ

- А) клеточный фактор иммунитета
- Б) гуморальный фактор иммунитета
- В) клеточно-гуморальный фактор иммунитета
- Г) резистентность верхних дыхательных путей

3663. [T036876] НАИБОЛЕЕ ЧАСТО ВСТРЕЧАЮЩИЙСЯ ДИАГНОСТИЧЕСКИМ ПРИЗНАКОМ ПНЕВМОНИИ ЯВЛЯЕТСЯ ПОЯВЛЕНИЕ

- А) влажных звучных мелкопузырчатых хрипов
- Б) притупления перкуторного звука
- В) бронхиального дыхания в месте притупления
- Г) ослабления дыхания

3664. [T036877] ПРИ ХРОНИЧЕСКИХ ОБСТРУКТИВНЫХ ЗАБОЛЕВАНИЯХ ЛЕГКИХ ВОЗМОЖНЫ ВСЕ ОСЛОЖНЕНИЯ, КРОМЕ

- А) левожелудочковой недостаточности
- Б) правожелудочковой недостаточности
- В) дыхательной недостаточности
- Г) бронхогенного рака

3665. [T036878] НАИБОЛЕЕ УБЕДИТЕЛЬНО ХАРАКТЕРИЗУЕТ БРОНХИАЛЬНУЮ ОБСТРУКЦИЮ

- А) проба Тиффно
- Б) диффузионная способность (по CO₂)
- В) остаточный объем
- Г) жизненная емкость легких (ЖЕЛ)

3666. [T036879] В ПРОВЕДЕНИИ ДИАГНОСТИЧЕСКОЙ ПЛЕВРАЛЬНОЙ ПУНКЦИИ НЕТ НЕОБХОДИМОСТИ ПРИ

- А) малом объеме плеврального выпота у больного с пневмонией
- Б) стойком выпоте
- В) подозрении на эмпиему плевры
- Г) неясном происхождении выпота

3667. [T036886] ПРИ ВНЕБОЛЬНИЧНОЙ ПНЕВМОНИИ, СОГЛАСНО НАЦИОНАЛЬНЫМ РЕКОМЕНДАЦИЯМ, ПЕРВАЯ ДОЗА АНТИБИОТИКА ДОЛЖНА БЫТЬ ВВЕДЕНА МАКСИМАЛЬНО РАНО, НЕ ПОЗЖЕ ПЕРВЫХ 4 ЧАСОВ, Т.К. ЭТО

- А) увеличивает выживаемость и снижает летальность
- Б) уменьшает частоту госпитализаций
- В) сокращает длительность стационарного лечения
- Г) сокращает расходы на лечение

3668. [T036887] КАКОЙ ПУТЬ ВВЕДЕНИЯ АНТИБИОТИКОВ ПРЕДПОЧТИТЕЛЕН ПРИ ПНЕВМОНИИ ЛЕГКОГО ТЕЧЕНИЯ?

- А) пероральный
- Б) внутримышечный
- В) внутривенный
- Г) сочетание внутримышечного и перорального

3669. [T036888] ПРИЗНАКОМ ЭКССУДАТА ПРИ ИССЛЕДОВАНИИ ПЛЕВРАЛЬНОЙ ЖИДКОСТИ ЯВЛЯЕТСЯ

- А) отношение ЛДГ плевральной жидкости к ЛДГ крови более 0,6
- Б) отношение белка плевральной жидкости к белку сыворотки менее 0,5
- В) отрицательная проба Ривальта
- Г) удельный вес плевральной жидкости 1012

3670. [T036891] ПОКАЗАНИЕМ К ЭКСТРЕННОЙ ПЛЕВРАЛЬНОЙ ПУНКЦИИ ЯВЛЯЕТСЯ

- А) уровень жидкости в плевральной полости до 2 ребра
- Б) нормальное насыщение крови кислородом
- В) отсутствие смещения органов средостения
- Г) отсутствие признаков острой дыхательной недостаточности

3671. [T036892] ПРИ ПНЕВМОНИИ ТЯЖЕЛОГО ТЕЧЕНИЯ ПРЕДПОЧТИТЕЛЕН _____ ПУТЬ ВВЕДЕНИЯ АНТИБИОТИКОВ

- А) внутривенный
- Б) внутримышечный
- В) пероральный
- Г) сочетанный (внутримышечный и пероральный)

3672. [T036893] В ЛЕЧЕНИИ ПАЦИЕНТА С ПНЕВМОНИЕЙ ДВА АНТИБИОТИКА НЕОБХОДИМЫ В СЛУЧАЕ

- А) тяжелого течения пневмонии
- Б) невозможности обеспечить достаточную кратность введения одного из препаратов
- В) затяжного течения пневмонии
- Г) сочетания бактериальной и вирусной инфекции

3673. [T036895] ЛЕЧЕНИЕ ПНЕВМОНИИ, ВЫЗВАННОЙ ЛЕГИОНЕЛЛОЙ, ПРОВОДИТСЯ

- А) азитромицином
- Б) пенициллином
- В) цефазолином
- Г) тетрациклином

3674. [T036896] ПНЕВМОНИЯ СЧИТАЕТСЯ НОЗОКОМИАЛЬНОЙ (ГОСПИТАЛЬНОЙ), ЕСЛИ ОНА ДИАГНОСТИРОВАНА

- А) через 2-3 дня и более после госпитализации
- Б) при поступлении в стационар
- В) спустя несколько часов после поступления в стационар
- Г) после выписки из стационара

3675. [T036898] 40-ЛЕТНЕМУ БОЛЬНОМУ АБСЦЕССОМ ЛЕГКИХ ПРИ ВЫДЕЛЕНИИ ИЗ МОКРОТЫ И КРОВИ ЗОЛОТИСТОГО СТАФИЛОКОККА, РЕЗИСТЕНТНОГО К МЕТИЦИЛЛИНУ, СЛЕДУЕТ НАЗНАЧИТЬ

- А) ванкомицин
- Б) оксациллин
- В) цефазолин
- Г) тобрамицин

3676. [T036899] НАИБОЛЕЕ ЧАСТЫМ ВОЗБУДИТЕЛЕМ НОЗОКОМИАЛЬНОЙ (ГОСПИТАЛЬНОЙ) ПНЕВМОНИИ У ПОЖИЛЫХ БОЛЬНЫХ ЯВЛЯЕТСЯ

- А) клебсиелла
- Б) хламидия
- В) микоплазма
- Г) пневмококк

3677. [T036900] У БОЛЬНЫХ С СИНДРОМОМ БРОНХИАЛЬНОЙ ОБСТРУКЦИИ ОДЫШКА НОСИТ _____ ХАРАКТЕР

- А) экспираторный
- Б) инспираторный
- В) смешанный
- Г) смешанный с преобладанием инспираторного

3678. [T036901] В КАКОЙ ИЗ ПЕРЕЧИСЛЕННЫХ ПАР ОБА БРОНХОДИЛАТАТОРА ОБЛАДАЮТ ПРОЛОНГИРОВАННЫМ ДЕЙСТВИЕМ?

- А) сальметерол и формотерол
- Б) сальбутамол и эуфиллин
- В) беродуал и теофиллин
- Г) теотард и вентолин

3679. [T036902] БЕРОДУАЛ – ЭТО

- А) комбинация адреномиметика и холинолитика
- Б) адреномиметик
- В) холинолитик
- Г) адреномиметик с пролонгированным эффектом

3680. [T036903] А1–АНТИТРИПСИН МОЖЕТ ИСПОЛЬЗОВАТЬСЯ В ТЕРАПИИ

- А) первичной эмфиземы легких
- Б) сердечной астмы
- В) синдрома бронхиальной обструкции токсического генеза
- Г) лейомиоматоза

3681. [T036905] ПРИ ХРОНИЧЕСКОМ НЕОБСТРУКТИВНОМ БРОНХИТЕ

- А) обструкция воздухоносных путей не выявляется ни клинически, ни при спирографии, как в период обострения, так и в период ремиссии заболевания
- Б) обструкция воздухоносных путей может выявляться только в период обострения
- В) обструкция воздухоносных путей постоянная
- Г) обструкция выявляется вне связи с обострением

3682. [T036906] ПОД БРОНХИАЛЬНОЙ ОБСТРУКЦИЕЙ ПОНИМАЮТ

- А) нарушение прохождения воздушного потока по мелким и средним бронхам
- Б) нарушение проходимости дыхательных путей вследствие аспирации инородного тела
- В) нарушение проходимости дыхательных путей вследствие отека голосовых связок
- Г) нарушение проходимости главного бронха вследствие опухоли

3683. [T036908] ПОКАЗАНИЕМ К НАЗНАЧЕНИЮ АНТИБАКТЕРИАЛЬНОЙ ТЕРАПИИ ХОБЛ ЯВЛЯЕТСЯ

- А) лихорадка и гнойная мокрота
- Б) усиление одышки
- В) увеличение количества сухих хрипов при аускультации
- Г) лимфоцитоз мокроты

3684. [T036909] ПОБОЧНЫМ ЯВЛЕНИЕМ, РАЗВИВАЮЩИМСЯ ПРИ ПОЛЬЗОВАНИИ ИНГАЛЯЦИОННЫМИ ГЛЮКОКОРТИКОИДАМИ В ОБЫЧНЫХ ДОЗАХ, ЯВЛЯЕТСЯ

- А) кандидоз ротоглотки и дисфония
- Б) язва желудочно-кишечного тракта
- В) гирсутизм
- Г) стероидный диабет

3685. [T036910] ПРИЗНАКОМ ДЕКОМПЕНСИРОВАННОГО ЛЕГОЧНОГО СЕРДЦА ЯВЛЯЕТСЯ

- А) недостаточность кровообращения по большому кругу
- Б) недостаточность кровообращения по малому кругу
- В) одышка
- Г) систолическое давление в легочной артерии по данным ЭХОКГ 50 мм рт.ст.

3686. [T036911] ОСНОВНОЕ ОТЛИЧИЕ БРОНХИАЛЬНОЙ АСТМЫ ОТ ХОБЛ СОСТОИТ В

- А) обратимости бронхиальной обструкции
- Б) ответной реакции на лечение ингаляционными глюкокортикостероидами
- В) выраженности бронхообструктивных нарушений
- Г) ответной реакции на лечение пролонгированными холинолитиками

3687. [T036912] ПОВЫШЕНИЕ УРОВНЯ АМИЛАЗЫ В ПЛЕВРАЛЬНОЙ ЖИДКОСТИ НАБЛЮДАЕТСЯ ПРИ

- А) злокачественной опухоли, панкреатите, перфорации пищевода
- Б) панкреатите, туберкулезе, злокачественной опухоли
- В) туберкулезе, панкреатите, ревматоидном артрите
- Г) перфорации пищевода, ревматоидном артрите, панкреатите

3688. [T036914] О КРОНАРНОЙ НЕДОСТАТОЧНОСТИ ПРИ ПРОВЕДЕНИИ ВЕЛОЭРГОМЕТРИЧЕСКОЙ ПРОБЫ СВИДЕТЕЛЬСТВУЕТ

- А) депрессия сегмента ST более 2 мм
- Б) реверсия негативного зубца T
- В) удлинение интервала PQ
- Г) преходящая блокада правой ножки пучка Гиса

3689. [T036918] ДЛЯ ЗАДНЕДИАФРАГМАЛЬНОЙ ЛОКАЛИЗАЦИИ ОСТРОГО ТРАНСМУРАЛЬНОГО ИНФАРКТА МИОКАРДА НАИБОЛЕЕ ТИПИЧНО ПОЯВЛЕНИЕ ИЗМЕНЕНИЙ В СЛЕДУЮЩИХ ОТВЕДЕНИЯХ НА ЭКГ

- А) II, III, aVF
- Б) I, II, aVL
- В) I, V5 и V6
- Г) AVL, с V1 по V4

3690. [T036919] ОСЛОЖНЕНИЕМ ИНФАРКТА МИОКАРДА В ПЕРВЫЕ ДВЕ НЕДЕЛИ НЕ ЯВЛЯЕТСЯ

- А) синдром Дресслера
- Б) аневризма левого желудочка
- В) кардиогенный шок
- Г) аритмии

3691. [T036922] ИЗ ПЕРЕЧИСЛЕННЫХ НАИБОЛЕЕ ИНФОРМАТИВНЫМ МЕТОДОМ ВЫЯВЛЕНИЯ НЕКРОТИЧЕСКИХ ИЗМЕНЕНИЙ В МИОКАРДЕ ЯВЛЯЕТСЯ ОПРЕДЕЛЕНИЕ

- А) уровня МВ-фракции КФК в крови
- Б) ЛДГ в крови
- В) суммарной КФК в крови
- Г) уровня трансаминаз в крови

3692. [T036923] ДЛЯ КАРДИОГЕННОГО ШОКА ХАРАКТЕРНЫ ВСЕ ПРИЗНАКИ, КРОМЕ

- А) снижения общего периферического сосудистого сопротивления
- Б) снижения АД менее 80/50 мм рт. ст.
- В) акроцианоза
- Г) олигоанурии

3693. [T036924] ВОЗНИКНОВЕНИЕ АРТЕРИАЛЬНОЙ ГИПЕРТЕНЗИИ ПОСЛЕ 55 ЛЕТ, ВЫСЛУШИВАНИЕ СИСТОЛИЧЕСКОГО ШУМА В ОКОЛОПУПОЧНОЙ ОБЛАСТИ УКАЗЫВАЮТ НА ВОЗМОЖНОСТЬ

- А) реноваскулярной гипертензии
- Б) первичного альдостеронизма
- В) феохромоцитомы
- Г) коарктации аорты

3694. [T036926] КАКОЕ ИССЛЕДОВАНИЕ НУЖНО ВЫПОЛНИТЬ ДЛЯ ДИАГНОСТИКИ ФЕОХРОМОЦИТОМЫ?

- А) определение ванилилминдальной кислоты в моче
- Б) исследование суточной экскреции альдостерона с мочой
- В) определение активности ренина плазмы
- Г) определение содержания кортизола в плазме

3695. [T036929] У БОЛЬНОГО С ТЕРМИНАЛЬНОЙ СТАДИЕЙ ХРОНИЧЕСКОЙ ПОЧЕЧНОЙ НЕДОСТАТОЧНОСТИ, ПРОПУСТИВШЕГО ОЧЕРЕДНОЙ СЕАНС ГЕМОДИАЛИЗА, НА ЭКГ С ВЫСОКОЙ ВЕРОЯТНОСТЬЮ МОЖНО ОЖИДАТЬ

- А) высокий остроконечный зубец Т
- Б) депрессию сегмента ST
- В) инверсию зубца Т
- Г) наличие зубца Q

3696. [T036932] ПОКАЗАНИЕМ К ГОСПИТАЛИЗАЦИИ ЯВЛЯЕТСЯ

- А) впервые возникшая стенокардия напряжения
- Б) стабильная стенокардия в сочетании с экстрасистолией
- В) стабильная стенокардия напряжения 1 функционального класса
- Г) стабильная стенокардия напряжения 2 функционального класса

3697. [T036933] КРИТЕРИЕМ ПОЛОЖИТЕЛЬНОЙ ПРОБЫ С ФИЗИЧЕСКОЙ НАГРУЗКОЙ ЯВЛЯЕТСЯ

- А) горизонтальная депрессия сегмента ST более 2 мм
- Б) горизонтальная депрессия сегмента ST менее 0,5 мм
- В) косонисходящая депрессия сегмента ST менее 1 мм
- Г) увеличение зубца Q в V5 и V6 отведениях

3698. [T036934] ДЛЯ ПЕРЕДНЕ-БОКОВОЙ ЛОКАЛИЗАЦИИ ОСТРОГО ТРАНСМУРАЛЬНОГО ИНФАРКТА МИОКАРДА НАИБОЛЕЕ ТИПИЧНО ПОЯВЛЕНИЕ ИЗМЕНЕНИЙ В СЛЕДУЮЩИХ ОТВЕДЕНИЯХ НА ЭКГ

- А) I, V5 и V6
- Б) I, II, aVL
- В) II, III, aVF
- Г) AVL, V1- V4

3699. [T036935] ИНТЕНСИВНЫЕ СЖИМАЮЩИЕ БОЛИ ЗА ГРУДИНОЙ, ОТРИЦАТЕЛЬНУЮ ДИНАМИКУ НА ЭКГ И ПОВТОРНОЕ ПОВЫШЕНИЕ АСТ, АЛТ И КФК –МВ НА 4-Й НЕДЕЛЕ ОСТРОГО ИНФАРКТА МИОКАРДА КВАЛИФИЦИРУЮТ, КАК

- А) рецидивирующий инфаркт миокарда
- Б) ТЭЛА
- В) повторный инфаркт миокарда
- Г) развитие синдрома Дресслера

3700. [T036937] ПРИ ПРИСТУПЕ ПАРОКСИЗМАЛЬНОЙ ЖЕЛУДОЧКОВОЙ ТАХИКАРДИИ НЕЛЬЗЯ ПРИМЕНЯТЬ

- А) строфантин
- Б) лидокаин
- В) новокаинамид
- Г) кордарон

3701. [T036938] ПРИ ВОЗНИКНОВЕНИИ ОСТРОГО ПРИСТУПА БОЛИ В ЭПИГАСТРАЛЬНОЙ ОБЛАСТИ И ЗА ГРУДИНОЙ У МУЖЧИН СРЕДНЕГО ВОЗРАСТА ОБСЛЕДОВАНИЕ СЛЕДУЕТ НАЧИНАТЬ С

- А) ЭКГ
- Б) зондирования желудка
- В) рентгеноскопии желудочно-кишечного тракта
- Г) гастродуоденоскопии

3702. [T036939] У ПАЦИЕНТА, ПОЛУЧАЮЩЕГО ПО ПОВОДУ НЕСТАБИЛЬНОЙ СТЕНОКАРДИИ ГЕПАРИН, РАЗВИЛОСЬ ЖЕЛУДОЧНО-КИШЕЧНОЕ КРОВОТЕЧЕНИЕ. ДЛЯ НЕЙТРАЛИЗАЦИИ ГЕПАРИНА НЕОБХОДИМО ПРИМЕНИТЬ

- А) протамина сульфат
- Б) фибриноген
- В) аминокaproновую кислоту
- Г) викасол

3703. [T036940] ЭКГ-ПРИЗНАКИ ОРГАНИЧЕСКОЙ СЕРДЕЧНОЙ ПАТОЛОГИИ

- А) комплекс QS в отведениях с V3 по V5
- Б) слабоотрицательные Т в правых грудных отведениях
- В) синусовая аритмия
- Г) экстрасистолическая аритмия

3704. [T036941] ДЛЯ ВАРИАНТНОЙ СТЕНОКАРДИИ ВЕРНО СЛЕДУЮЩЕЕ УТВЕРЖДЕНИЕ

- А) вариантная стенокардия возникает в результате спазма коронарных артерий
- Б) на ЭКГ регистрируется депрессия сегмента ST
- В) приступ вариантной стенокардии чаще всего провоцируется физической нагрузкой
- Г) вариантная стенокардия относится к стабильным формам ИБС

3705. [T036942] ФАКТОРОМ, УМЕНЬШАЮЩИМ РИСК РАЗВИТИЯ ИБС, ЯВЛЯЕТСЯ

- А) повышение уровня липопротеидов высокой плотности
- Б) сахарный диабет
- В) артериальная гипертония
- Г) наследственная отягощенность

3706. [T036943] ЭКГ-ПРИЗНАКОМ ГИПЕРКАЛИЕМИИ ЯВЛЯЕТСЯ

- А) высокий остроконечный зубец Т
- Б) депрессия сегмента ST
- В) инверсия зубца Т
- Г) тахикардия

3707. [T036944] НАИБОЛЕЕ ВЕРНОЙ ТАКТИКОЙ ПРИ ОСТРОМ ПЕРЕДНЕМ ТРАНСМУРАЛЬНОМ ИНФАРКТЕ МИОКАРДА, ОСЛОЖНИВШЕМСЯ РАЗВИТИЕМ ПОЛНОЙ АТРИОВЕНТРИКУЛЯРНОЙ БЛОКАДЫ С ЧАСТОТОЙ ЖЕЛУДОЧКОВОГО РИТМА 24 В МИНУТУ, ЯВЛЯЕТСЯ

- А) установка эндокардиального электрода и проведение временной кардиостимуляции
- Б) введение адреномиметиков
- В) введение атропина
- Г) введение лазикса

3708. [T036947] В ПОНЯТИЕ «РЕЗОРБИЦИОННО-НЕКРОТИЧЕСКИЙ СИНДРОМ» НЕ ВХОДИТ

- А) увеличение уровня щелочной фосфатазы
- Б) повышение температуры тела
- В) нейтрофильный сдвиг лейкоцитарной формулы
- Г) обнаружение С-реактивного белка и увеличение СОЭ

3709. [T036948] АРТЕРИАЛЬНАЯ ГИПЕРТЕНЗИЯ ПАРОКСИЗМАЛЬНОГО ТИПА НАБЛЮДАЕТСЯ ПРИ

- А) феохромоцитоме
- Б) альдостероме
- В) узелковом полиартериите
- Г) синдроме Иценко-Кушинга

3710. [T036952] ПРАВИЛЬНЫЙ РИТМ ЖЕЛУДОЧКОВ С ЧСС 40 В МИН., ПРАВИЛЬНЫЙ РИТМ ПРЕДСЕРДИЙ С ЧСС 88 В МИН. И РИТМ ЖЕЛУДОЧКОВ НЕЗАВИСИМ ОТ РИТМА ПРЕДСЕРДИЙ. НА ЭКГ ЯВЛЯЮТСЯ ПРИЗНАКАМИ

- А) атриовентрикулярной блокады III степени
- Б) атриовентрикулярной блокады I степени
- В) атриовентрикулярной блокады II степени типа Мобитц I
- Г) атриовентрикулярной блокады II степени типа Мобитц II

3711. [T036953] ПОСТОЯННЫЙ ИНТЕРВАЛ PQ ПРОДОЛЖИТЕЛЬНОСТЬЮ 0,26 СЕК., РАВНЫЕ ИНТЕРВАЛЫ RR И ЗУБЕЦ P, ПРЕДШЕСТВУЮЩИЙ КАЖДОМУ КОМПЛЕКСУ QRS, ЯВЛЯЮТСЯ ПРИЗНАКАМИ

- А) атриовентрикулярной блокады I степени
- Б) остановки синусового узла
- В) атриовентрикулярной блокады II степени типа Мобитц I
- Г) трепетания предсердий правильной формы

3712. [T036954] ВЫЯВЛЕНИЕ ПОВЫШЕНИЯ АД ДО 160/100 ММ РТ.СТ., ЧСС 76 В МИН, ИЗВИТОСТИ СОСУДОВ ГЛАЗНОГО ДНА И СУЖЕНИЯ АРТЕРИОЛ, ПРИЗНАКОВ ГЛЖ НА ЭКГ ПРИ НОРМАЛЬНЫХ ПОКАЗАТЕЛЯХ ОАМ, КРЕАТИНИНА И ЭЛЕКТРОЛИТОВ КРОВИ СВИДЕТЕЛЬСТВУЕТ В ПОЛЬЗУ

- А) эссенциальной артериальной гипертензии (гипертоническая болезнь) II стадии
- Б) высокой вероятности вазоренальной артериальной гипертензии (АГ)
- В) высокой вероятности эндокринной симптоматической АГ
- Г) случайной АГ, обусловленной волнением при медицинском обследовании

3713. [T036956] ПРИ МИТРАЛЬНОМ СТЕНОЗЕ ЧАЩЕ ВСЕГО ВСТРЕЧАЕТСЯ

- А) мерцательная аритмия
- Б) пароксизмальная тахикардия
- В) экстрасистолия
- Г) атриовентрикулярная блокада

3714. [T036957] СУТОЧНОЕ МОНИТОРИРОВАНИЕ ЭКГ НЕ ПОЗВОЛЯЕТ СУДИТЬ О

- А) снижении сократительной функции миокарда.
- Б) наличии приступов стенокардии в течение суток.
- В) наличии болевой и безболевой ишемии миокарда.
- Г) количестве и характере нарушений ритма.

3715. [T036958] ПРИ ТЯЖЕЛОЙ АОРТАЛЬНОЙ НЕДОСТАТОЧНОСТИ ПЕРИФЕРИЧЕСКИЙ ПУЛЬС ИМЕЕТ СЛЕДУЮЩИЕ ХАРАКТЕРИСТИКИ

- А) быстрый высокий
- Б) медленный малый
- В) неодинаков на обеих руках
- Г) нормальных качеств

3716. [T036959] ДЛЯ ВОЗНИКНОВЕНИЯ ПРИСТУПА БОЛИ ПРИ СТЕНОКАРДИИ НАПРЯЖЕНИЯ НЕЛЬЗЯ СЧИТАТЬ ПРОВОЦИРУЮЩИМ ФАКТОРОМ

- А) прием вазодилататоров
- Б) физическую и эмоциональную нагрузку
- В) артериальную гипертензию
- Г) тахикардию

3717. [T036960] ДЛЯ КУПИРОВАНИЯ ГИПЕРТОНИЧЕСКОГО КРИЗА ПРИ ФЕОХРОМОЦИТОМЕ В ПЕРВУЮ ОЧЕРЕДЬ СЛЕДУЕТ ИСПОЛЬЗОВАТЬ

- А) фентоламин
- Б) нифедипин
- В) пропранолол
- Г) нитропруссид натрия

3718. [T036961] НАИБОЛЕЕ ВЕРОЯТНОЙ ПРИЧИНОЙ ИЗОЛИРОВАННОЙ СИСТОЛИЧЕСКОЙ АРТЕРИАЛЬНОЙ ГИПЕРТОНИИ У БОЛЬНОГО С СНИЖЕННОЙ ПУЛЬСАЦИЕЙ АРТЕРИЙ СТОП И ИЗМЕНЕНИЯМИ НИЖНЕЙ ПОВЕРХНОСТИ РЕБЕР НА РЕНТГЕНОГРАММЕ ЯВЛЯЕТСЯ

- А) коарктация аорты
- Б) гипертоническая болезнь
- В) вазоренальная гипертензия
- Г) гипертиреоз

3719. [T036962] СИНДРОМОМ, ОТЛИЧАЮЩИМ ЦИРРОЗ ПЕЧЕНИ ОТ ХРОНИЧЕСКОГО ГЕПАТИТА, ЯВЛЯЕТСЯ

- А) портальная гипертензия
- Б) гепатомегалия
- В) внепеченочные знаки
- Г) цитолитический синдром

3720. [T036963] К ОСЛОЖНЕНИЯМ ЯЗВЕННОГО КОЛИТА МОЖНО ОТНЕСТИ ВСЕ, КРОМЕ

- А) образования кишечных свищей
- Б) острой токсической дилатации
- В) кишечного кровотечения
- Г) колоректального рака

3721. [T036964] ПОКАЗАНИЕМ К ЭКСТРЕННОМУ ХИРУРГИЧЕСКОМУ ВМЕШАТЕЛЬСТВУ ПРИ БОЛЕЗНИ КРОНА ЯВЛЯЕТСЯ

- А) перфорация и/или кишечная обструкция
- Б) неэффективность консервативной терапии
- В) хроническая анемия средней степени тяжести
- Г) наличие кишечных свищей

3722. [T036967] ЧТО ИЗ ПЕРЕЧИСЛЕННОГО НЕ СВИДЕТЕЛЬСТВУЕТ О ПЕНЕТРАЦИИ ЯЗВЫ?

- А) мелена
- Б) появление упорных болей
- В) уменьшение ответной реакции на антациды
- Г) изменение характерного ритма болей

3723. [T036968] ЦИТОЛИТИЧЕСКИЙ СИНДРОМ ПРИ ХРОНИЧЕСКИХ ГЕПАТИТАХ ЯВЛЯЕТСЯ ОСНОВНЫМ ПОКАЗАТЕЛЕМ

- А) активности патологического процесса
- Б) мезенхимального воспаления
- В) печеночно-клеточной недостаточности
- Г) портوپеченочной недостаточности

3724. [T036969] ПРИЧИНОЙ ОБРАЗОВАНИЯ КАМНЕЙ В ЖЕЛЧНОМ ПУЗЫРЕ НЕ ЯВЛЯЕТСЯ

- А) инфекция *Helicobacter pylori*
- Б) сдавления и перегибы желчных протоков
- В) дискинезии
- Г) анатомические особенности строения желчного пузыря и протоков

3725. [T036974] РАК ПИЩЕВОДА СОЧЕТАЕТСЯ СО ВСЕМИ ПЕРЕЧИСЛЕННЫМИ СОСТОЯНИЯМИ, КРОМЕ

- А) макроцитарной анемии
- Б) частых аспирационных пневмоний
- В) ГЭРБ
- Г) дисплазии эпителия в нижней трети пищевода

3726. [T036976] НАИБОЛЕЕ ЧАСТО ИШЕМИЧЕСКИЙ КОЛИТ ЛОКАЛИЗУЕТСЯ В

- А) селезеночном изгибе
- Б) слепой кишке
- В) прямой кишке
- Г) сигмовидной кишке

3727. [T036978] К НАИБОЛЕЕ ЧАСТО ВСТРЕЧАЮЩИМСЯ СИМПТОМАТИЧЕСКИМ ЯЗВАМ ОТНОСЯТСЯ:

- А) лекарственные (применение НПВС, глюкокортикостероидов)
- Б) гормональные (при синдроме Золлингера-Эллисона, гиперпаратиреозе, карциноидном синдроме и др.)
- В) стрессорные (при инфаркте миокарда, инсульте, ожоговой болезни и др.)
- Г) ишемические

3728. [T036979] НАИБОЛЕЕ ВЕРОЯТНОЙ ПРИЧИНОЙ ОБРАЗОВАНИЯ РЕЦИДИВИРУЮЩИХ ГАСТРОДУОДЕНАЛЬНЫХ ЯЗВ У ПАЦИЕНТА С ГИПЕРКАЛЬЦИЕМИЕЙ, СНИЖЕНИЕМ УРОВНЯ ФОСФОРА В КРОВИ И ЕГО УСИЛЕННОЙ ЭКСКРЕЦИИ С МОЧОЙ ЯВЛЯЕТСЯ

- А) гиперпаратиреоз
- Б) синдром Золлингера-Эллисона
- В) синдром чревного ствола
- Г) саркоидоз

3729. [T036980] ДЛЯ ОБОСТРЕНИЯ ХРОНИЧЕСКОГО ПАНКРЕАТИТА ХАРАКТЕРНА СЛЕДУЮЩАЯ ТРИАДА КЛИНИЧЕСКИХ СИМПТОМОВ

- А) боль в животе, метеоризм, диарея
- Б) боль в животе, желтуха, высокая температура
- В) боль в животе, прожилки крови в кале, слизь в кале
- Г) боль в животе, рвота «кофейной гущей», мелена

3730. [T036984] ДЛЯ СИНДРОМА ЦИТОЛИЗА ХАРАКТЕРНО

- А) повышение активности АЛТ, АСТ
- Б) повышение активности ЩФ, ГГТП
- В) снижение уровня общего белка, альбуминов, холестерина, протромбина
- Г) повышение уровня иммуноглобулинов, γ -глобулинов

3731. [T036985] УВЕЛИЧЕНИЕ СЫВОРОТОЧНОГО А-ФЕТОПРОТЕИНА НАИБОЛЕЕ ВЫРАЖЕНО ПРИ

- А) гепатоцеллюлярном раке
- Б) карциноме толстой кишки
- В) раке желудка
- Г) раке поджелудочной железы

3732. [T036986] ПРИ ОБСЛЕДОВАНИИ 60-ЛЕТНЕГО ПАЦИЕНТА С ЦИРРОЗОМ ПЕЧЕНИ, ДЕКОМПЕНСИРОВАННОЙ ПОРТАЛЬНОЙ ГИПЕРТЕНЗИЕЙ, ГИПЕРСПЛЕНИЗМОМ МОЖНО ОБНАРУЖИТЬ

- А) асцит
- Б) диаметр v. portae при доплерографии 10 мм
- В) рубиновые пятна
- Г) тромбоцитоз

3733. [T036987] НАЛИЧИЕ КИШЕЧНОЙ МЕТАПЛАЗИИ НИЖНЕГО ПИЩЕВОДНОГО СФИНКТЕРА ХАРАКТЕРНО ДЛЯ

- А) пищевода Баррета
- Б) эзофагита
- В) склеродермии
- Г) ахалазии пищевода

3734. [T036988] НАЛИЧИЕ ТРИАДЫ СИМПТОМОВ – СТОЙКОЕ ПОВЫШЕНИЕ ЖЕЛУДОЧНОЙ СЕКРЕЦИИ, ИЗЪЯЗВЛЕНИЕ ЖЕЛУДОЧНО-КИШЕЧНОГО ТРАКТА, ДИАРЕЯ – УКАЗЫВАЕТ НА

- А) синдром Золлингера-Эллисона
- Б) язвенную болезнь с локализацией в желудке
- В) язвенный колит
- Г) язвенную болезнь с локализацией в постбульбарном отделе

3735. [T036989] К ХАРАКТЕРНЫМ КЛИНИЧЕСКИМ ПРОЯВЛЕНИЯМ ХРОНИЧЕСКОГО ГАСТРИТА ОТНОСИТСЯ

- А) синдром неязвенной диспепсии
- Б) субфебрильная температура
- В) умеренный лейкоцитоз
- Г) «спастический» стул

3736. [T036990] У ВЗРОСЛЫХ САМОЙ ЧАСТОЙ ПРИЧИНОЙ СТЕНОЗА ПРИВРАТНИКА ЯВЛЯЕТСЯ

- А) язвенная болезнь
- Б) рак желудка
- В) гипертрофия мышц привратника
- Г) пролапс слизистой оболочки через пилорический канал

3737. [T036991] ДОСТОВЕРНЫМ КЛИНИЧЕСКИМ ПРИЗНАКОМ СТЕНОЗА ПРИВРАТНИКА ЯВЛЯЕТСЯ

- А) рвота съеденной накануне пищей
- Б) рвота желчью
- В) вздутие живота
- Г) диарея

3738. [T036992] НЕФРОТИЧЕСКИМ СИНДРОМОМ ЧАСТО ОСЛОЖНЯЕТСЯ

- А) системная красная волчанка
- Б) синдром Гудпасчера
- В) узелковый полиартериит
- Г) склеродермия

3739. [T036993] ОСНОВНЫМ ЭТИОЛОГИЧЕСКИМ ФАКТОРОМ ХРОНИЧЕСКОГО ГЛОМЕРУЛОНЕФРИТА ЯВЛЯЕТСЯ

- А) гемолитический стрептококк группы А
- Б) стафилококк
- В) клебсиелла
- Г) синегнойная палочка

3740. [T036995] КЛИНИЧЕСКИМ ПРОЯВЛЕНИЕМ FACIES NEFRITICA ЯВЛЯЕТСЯ

- А) отек лица и бледность кожи
- Б) акроцианоз
- В) геморрагическая сыпь на лице и туловище
- Г) диффузный цианоз

3741. [T036996] СТЕРОИДНАЯ ТЕРАПИЯ ПРОТИВОПОКАЗАНА ПРИ

- А) диабетическом нефротическом синдроме
- Б) волчаночном нефрите
- В) лекарственном нефротическом синдроме
- Г) мембранозном гломерулонефрите

3742. [T036997] НАИБОЛЕЕ РАННИМ ПРИ АМИЛОИДОЗЕ ЯВЛЯЕТСЯ

- А) протеинурия
- Б) гематурия
- В) лейкоцитурия
- Г) цилиндрурия

3743. [T036998] У БОЛЬНОГО 46 ЛЕТ ДИАГНОСТИРОВАН ХРОНИЧЕСКИЙ ГЛОМЕРУЛОНЕФРИТ, НЕФРОТИЧЕСКАЯ ФОРМА. ДЛЯ ДАННОЙ СИТУАЦИИ ХАРАКТЕРНА

- А) суточная протеинурия более 3 г
- Б) гиперпротеинемия
- В) артериальная гипертензия
- Г) гиполипидемия

3744. [T037000] НАИБОЛЕЕ ЧАСТОЙ ПРИЧИНОЙ СМЕРТИ БОЛЬНЫХ С НЕФРОТИЧЕСКИМ СИНДРОМОМ И СОХРАННОЙ ФУНКЦИЕЙ ПОЧЕК ЯВЛЯЮТСЯ

- А) тромбозы и эмболии
- Б) гиповолемический шок
- В) стероидный сахарный диабет
- Г) лекарственная иммуносупрессия

3745. [T037001] ЖАЛОБЫ НА СЛАБОСТЬ И БОЛИ В ПОЗВОНОЧНИКЕ, ГЕМОГЛОБИНКРОВИ 65 Г/Л, ПРОТЕИНУРИЯ 22 Г В СУТКИ, УРОВЕНЬ АЛЬБУМИНА СЫВОРОТКИ 43 Г/Л И КРЕАТИНИН КРОВИ 280 МКМОЛЬ/Л НАИБОЛЕЕ ХАРАКТЕРНЫ ДЛЯ

- А) миеломной болезни
- Б) ХГН в стадии уремии
- В) вторичного амилоидоза с поражением почек
- Г) хронического пиелонефрита

3746. [T037003] НАИБОЛЕЕ ВЕРОЯТНЫМ ДИАГНОЗОМ У 38-ЛЕТНЕГО МУЖЧИНЫ, АРАБА, С ЭПИЗОДАМИ БОЛЕЙ В ЖИВОТЕ С ПОДРОСТКОВОГО ВОЗРАСТА С ПОДЪЕМОМ ТЕМПЕРАТУРЫ И ПОЯВЛЕНИЕМ В АНАЛИЗАХ МОЧИ ПРОТЕИНУРИИ ДО 1,5 Г/Л, ОТЕЦ КОТОРОГО УМЕР ОТ ЗАБОЛЕВАНИЯ ПОЧЕК, ЯВЛЯЕТСЯ

- А) семейная средиземноморская лихорадка, амилоидоз
- Б) хронический гломерулонефрит
- В) поликистоз почек
- Г) быстро прогрессирующий гломерулонефрит

3747. [T037005] ОБОСНОВАННЫМ ПОКАЗАНИЕМ ДЛЯ НАЗНАЧЕНИЯ ГЛЮКОКОРТИКОИДОВ ПРИ ОСТРОМ ПОСТСТРЕПТОКОККОВОМ ГЛОМЕРУЛОНЕФРИТЕ МОЖЕТ СЛУЖИТЬ

- А) сохранение значительной протеинурии без выраженной гематурии и гипертонии
- Б) наличие отеков
- В) артериальная гипертония
- Г) макрогематурия

3748. [T037008] НАИБОЛЕЕ ЧАСТОЙ ФОРМОЙ НЕФРОТИЧЕСКОГО СИНДРОМА У ВЗРОСЛЫХ ЯВЛЯЕТСЯ

- А) первичный мембранозный гломерулонефрит
- Б) липоидный нефроз (болезнь «минимальных изменений»)
- В) фокально-сегментарный гломерулосклероз
- Г) амилоидоз

3749. [T037009] У БОЛЬНОГО ДИАГНОСТИРОВАН УЗЕЛКОВЫЙ ПОЛИАРТЕРИИТ, ВЫСОКАЯ АКТИВНОСТЬ, С ПОРАЖЕНИЕМ ПОЧЕК. ПРИ НЕФРОБИОПСИИ ЭТОМУ ДИАГНОЗУ В НАИБОЛЬШЕЙ СТЕПЕНИ БУДУТ СООТВЕТСТВОВАТЬ

- А) множественные инфаркты
- Б) нефрит «минимальных изменений»
- В) мембранозная нефропатия
- Г) экстракапиллярный «полулунный» ГН

3750. [T037010] ЭТИОЛОГИЧЕСКИМ ФАКТОРОМ НЕОСЛОЖНЕННЫХ ИНФЕКЦИЙ МОЧЕВЫХ ПУТЕЙ ЧАЩЕ ВСЕГО ЯВЛЯЕТСЯ

- А) кишечная палочка
- Б) сапрофитные стафилококки
- В) синегнойная палочка
- Г) протей

3751. [T037012] ПРИЧИНОЙ УРЕМИЧЕСКОЙ ОСТЕОДИСТРОФИИ ПРИ ХРОНИЧЕСКОЙ ПОЧЕЧНОЙ НЕДОСТАТОЧНОСТИ ЯВЛЯЕТСЯ

- А) увеличение уровня паратиреоидного гормона
- Б) увеличение уровня креатинина
- В) увеличение уровня мочевины
- Г) снижение уровня эритропэтина

3752. [T037013] ХРОНИЧЕСКАЯ БОЛЕЗНЬ ПОЧЕК V СТАДИИ ФИКСИРУЕТСЯ ПРИ СКОРОСТИ КЛУБОЧКОВОЙ ФИЛЬТРАЦИИ

- А) менее 15 мл/мин
- Б) 89-60 мл/мин
- В) 59-30 мл/мин
- Г) 29-15 мл/мин

3753. [T037014] НЕРЕДКО ОСЛОЖНЯЕТСЯ РАЗВИТИЕМ ОСТРОЙ ПОЧЕЧНОЙ НЕДОСТАТОЧНОСТИ

- А) геморрагическая лихорадка
- Б) корь
- В) брюшной тиф / паратиф
- Г) вирусный гепатит

3754. [T037015] ПРОТЕИНУРИЯ БЕНС-ДЖОНСА ХАРАКТЕРНА ДЛЯ

- А) множественной миеломы
- Б) хронического гломерулонефрита, нефротической формы
- В) быстро прогрессирующего гломерулонефрита
- Г) гипернефромы

3755. [T037019] У 27-ЛЕТНЕГО АРМЯНИНА, СТРАДАЮЩЕГО В ТЕЧЕНИЕ 15 ЛЕТ ПРИСТУПАМИ АБДОМИНАЛЬНЫХ БОЛЕЙ, ПОЯВЛЕНИЕ 2 ГОДА НАЗАД ПРОТЕИНУРИИ НЕФРОТИЧЕСКОГО УРОВНЯ, НАЛИЧИЕ АНАЛОГИЧНЫХ ПРИСТУПОВ У КУЗИНЫ СВИДЕТЕЛЬСТВУЮТ В ПОЛЬЗУ

- А) периодической болезни, амилоидоза
- Б) наследственного нефрита
- В) системной красной волчанки
- Г) хронического гломерулонефрита

3756. [T037020] ГЛАВНОЙ ПРИЧИНОЙ СМЕРТИ БОЛЬНЫХ, НАХОДЯЩИХСЯ НА ЛЕЧЕНИИ ГЕМОДИАЛИЗОМ, ЯВЛЯЕТСЯ

- А) сердечно-сосудистое заболевание
- Б) острый вирусный гепатит
- В) бактериальная пневмония
- Г) диализный амилоидоз

3757. [T037021] У МУЖЧИНЫ 38 ЛЕТ ЛИХОРАДКА, БОЛИ В СУСТАВАХ, СЛИЗИСТО-ГНОЙНЫЕ ВЫДЕЛЕНИЯ ИЗ НОСА, ПРОТЕИНУРИЯ 1 Г/СУТКИ. ПРИ КОМПЬЮТЕРНОЙ ТОМОГРАФИИ ЛЕГКИХ ВЫЯВЛЕНЫ НЕСКОЛЬКО ПОЛОСТЕЙ БЕЗ СОДЕРЖИМОГО. НАИБОЛЕЕ ВЕРОЯТЕН ДИАГНОЗ

- А) гранулематоз Вегенера
- Б) туберкулез
- В) болезнь Шегрена
- Г) саркоидоз

3758. [T037022] СОЧЕТАНИЕ РАННЕГО ВОВЛЕЧЕНИЯ В ПРОЦЕСС ПЛЮСНЕФАЛАНГОВОГО СУСТАВА БОЛЬШОГО ПАЛЬЦА СТОПЫ, В ПЕРИОД ОБОСТРЕНИЯ РЕЗКОЕ ПОКРАСНЕНИЕ, ДЕФИГУРАЦИЯ СУСТАВОВ, ПОДЪЕМ ТЕМПЕРАТУРЫ, НЕФРОПАТИЯ, ПРИСТУПЫ ПОЧЕЧНОЙ КОЛИКИ, ПОДКОЖНЫЕ УЗЕЛКИ НА УШНЫХ РАКОВИНАХ И ЛОКТЯХ ХАРАКТЕРНЫ ДЛЯ

- А) подагры
- Б) ревматоидного артрита
- В) ревматического полиартрита
- Г) деформирующего остеоартроза

3759. [T037023] ДЛЯ СИСТЕМНОЙ КРАСНОЙ ВОЛЧАНКИ ХАРАКТЕРНЫМ ЯВЛЯЕТСЯ

- А) повышение титра антител к ДНК
- Б) тромбоцитоз
- В) редкое развитие гломерулонефрита
- Г) анкилозирование суставов

3760. [T037024] У БОЛЬНОЙ 36 ЛЕТ, ДЛИТЕЛЬНО БОЛЕЮЩЕЙ РЕВМАТОИДНЫМ ПОЛИАРТРИТОМ, В МОЧЕ ОБНАРУЖЕНА ПРОТЕИНУРИЯ ДО 3,5 Г/Л. МОЖНО ПРЕДПОЛОЖИТЬ РАЗВИТИЕ

- А) амилоидоза почек
- Б) хронического пиелонефрита
- В) хронического гломерулонефрита
- Г) миеломной болезни

3761. [T037027] ИЗ ПОРАЖЕНИЙ СЕРДЦА ПРИ УЗЕЛКОВОМ ПЕРИАРТЕРИИТЕ НАИБОЛЕЕ ТИПИЧНЫМ ЯВЛЯЕТСЯ

- А) коронариит
- Б) миокардит
- В) сухой перикардит
- Г) крупноочаговый кардиосклероз

3762. [T037028] ДЛЯ РЕВМАТИЧЕСКОГО ПОЛИАРТРИТА ХАРАКТЕРНЫМ ЯВЛЯЕТСЯ

- А) неэрозивный характер артрита
- Б) стойкие артралгии
- В) острый моноартрит сустава большого пальца стопы
- Г) утренняя скованность более 1 часа

3763. [T037030] ДЛЯ УРОГЕННОГО РЕАКТИВНОГО АРТРИТА ХАРАКТЕРНЫМ ЯВЛЯЕТСЯ

- А) конъюнктивит
- Б) развитие гломерулонефрита
- В) анкилозирование суставов
- Г) повышение титра антител к ДНК

3764. [T037031] РАННЕЕ ВОВЛЕЧЕНИЕ В ПРОЦЕСС ИЛЕОСАКРАЛЬНЫХ СОЧЛЕНЕНИЙ, ТУГОПОДВИЖНОСТЬ ПОЗВОНОЧНИКА, СИНДЕСМОФИТЫ И КВАДРАТИЗАЦИЯ ПОЗВОНКОВ ПРИ РЕНТГЕНОГРАФИИ ХАРАКТЕРНО ДЛЯ

- А) анкилозирующего спондилита
- Б) ревматоидного артрита
- В) деформирующего остеоартроза
- Г) подагры

3765. [T037032] У ПАЦИЕНТА 23 ЛЕТ ДИАГНОСТИРОВАНА ОСТРАЯ РЕВМАТИЧЕСКАЯ ЛИХОРАДКА. НЕ СООТВЕТСТВУЕТ ДИАГНОЗУ

- А) ритм «перепела» при аускультации сердца
- Б) неэрозивный характер артрита и «летучие» артралгии
- В) систолический шум на верхушке сердца
- Г) обострение хронического тонзиллита

3766. [T037033] СОЧЕТАНИЕ ЯЗВЕННО-НЕКРОТИЧЕСКОГО ПОРАЖЕНИЯ ВЕРХНИХ ДЫХАТЕЛЬНЫХ ПУТЕЙ И ГЛОМЕРУЛОНЕФРИТА ХАРАКТЕРНО ДЛЯ:

- А) гранулематоза Вегенера
- Б) системной красной волчанки
- В) геморрагического васкулита
- Г) амилоидоза

3767. [T037034] СОЧЕТАНИЕ СИНДРОМА ЗЛОКАЧЕСТВЕННОЙ ГИПЕРТОНИИ С ПРОГРЕССИРУЮЩИМ СНИЖЕНИЕМ ФУНКЦИИ ПОЧЕК И АСИММЕТРИЧНЫМ ПОЛИНЕВРИТОМ ХАРАКТЕРНО ДЛЯ

- А) узелкового полиартериита
- Б) системной красной волчанки
- В) амилоидоза с поражением почек
- Г) геморрагического васкулита

3768. [T037035] ЗАБОЛЕВАНИЕ, ВСТРЕЧАЮЩЕЕСЯ ЧАЩЕ У МУЖЧИН И ХАРАКТЕРИЗУЮЩЕЕСЯ ГЕМАТУРИЕЙ В СОЧЕТАНИИ С КОЖНЫМИ ВЫСЫПАНИЯМИ И АБДОМИНАЛГИЯМИ, ЭТО

- А) геморрагический васкулит (болезнь Шенлейн-Геноха)
- Б) гематурический гломерулонефрит (болезнь Берже)
- В) узелковый периартериит
- Г) системная красная волчанка

3769. [T037036] ГРУБЫЙ СИСТОЛИЧЕСКИЙ ШУМ НАД ПРАВОЙ СОННОЙ АРТЕРИЕЙ, ОТСУТСТВИЕ ПУЛЬСА НА ПРАВОЙ ЛУЧЕВОЙ АРТЕРИИ И АД 180/120 ММ РТ СТ НАИБОЛЕЕ ХАРАКТЕРНЫ ДЛЯ

- А) неспецифического аортоартериита
- Б) системной красной волчанки
- В) фибромускулярной мультисосудистой гиперплазии
- Г) облитерирующего тромбангиита

3770. [T037039] НАИБОЛЕЕ ВЕРОЯТНЫМ ДИАГНОЗОМ ПРИ НАЛИЧИИ ПОХОЛОДАНИЯ, БОЛИ И ИЗМЕНЕНИЯ ЦВЕТА ПАЛЬЦЕВ РУК ПРИ ВОЗДЕЙСТВИИ ХОЛОДА В ТЕЧЕНИЕ ДЛИТЕЛЬНОГО ВРЕМЕНИ, ПОЯВЛЕНИЕ ПРИЗНАКОВ АРТРИТА МЕЛКИХ СУСТАВОВ КИСТЕЙ И ЗАПЯСТИЙ, УПЛОТНЕНИЕ КОЖИ ЛИЦА, ЗАТРУДНЕНИЯ ПРИ ГЛОТАНИИ ТВЕРДОЙ ПИЩИ. И ЕДИНИЧНЫХ ВОЛЧАНОЧНЫХ КЛЕТКАХ ЯВЛЯЕТСЯ

- А) системная склеродермия
- Б) опухоль пищевода
- В) системная красная волчанка
- Г) дерматомиозит

3771. [T037040] ТОФУСЫ ПРЕДСТАВЛЯЮТ СОБОЙ

- А) отложение в тканях уратов
- Б) отложение в тканях холестерина
- В) остеофиты
- Г) уплотнение подкожной клетчатки

3772. [T037042] ДЛЯ ПОРАЖЕНИЯ ПОЧЕК ПРИ СКВ НАИБОЛЕЕ ХАРАКТЕРНЫМ ЯВЛЯЕТСЯ РАЗВИТИЕ

- А) гломерулонефрита
- Б) амилоидоза
- В) пиелонефрита
- Г) папиллярного некроза

3773. [T037043] ИЗ ПОРАЖЕНИЙ СЕРДЕЧНО-СОСУДИСТОЙ СИСТЕМЫ ПРИ СИСТЕМНОЙ СКЛЕРОДЕРМИИ НАИБОЛЕЕ ТИПИЧНЫМ ЯВЛЯЕТСЯ

- А) крупноочаговый кардиосклероз
- Б) митральный стеноз
- В) аортальная недостаточность
- Г) асептический бородавчатый эндокардит

3774. [T037044] ДЛЯ ВТОРИЧНОЙ СЕЗОННОЙ ПРОФИЛАКТИКИ РЕВМАТИЗМА ИСПОЛЬЗУЕТСЯ ПРЕПАРАТ

- А) бициллин
- Б) дигоксин
- В) делагил
- Г) ампициллин

3775. [T037045] ПРИ АНКИЛОЗИРУЮЩЕМ СПОНДИЛОАРТРИТЕ НАИБОЛЕЕ ИНФОРМАТИВНОЙ ОКАЖЕТСЯ РЕНТГЕНОГРАФИЯ

- А) позвоночника и костей таза
- Б) голеностопных суставов
- В) тазобедренных суставов
- Г) коленных суставов

3776. [T037046] ИЗ СИСТЕМНЫХ ЗАБОЛЕВАНИЙ СОЕДИНИТЕЛЬНОЙ ТКАНИ НЕФРОТИЧЕСКИЙ СИНДРОМ НАИБОЛЕЕ ХАРАКТЕРЕН ДЛЯ

- А) системной красной волчанки
- Б) дерматомиозита
- В) системной склеродермии
- Г) синдрома Шегрена

3777. [T037047] ИЗ ПОРАЖЕНИЙ ЖЕЛУДОЧНО-КИШЕЧНОГО ТРАКТА ДЛЯ СИСТЕМНОЙ СКЛЕРОДЕРМИИ НАИБОЛЕЕ ХАРАКТЕРНЫМ ЯВЛЯЕТСЯ РАЗВИТИЕ

- А) эзофагита
- Б) язв желудка и 12-перстной кишки
- В) антрального гастрита
- Г) проктосигмоидита

3778. [T037049] НАИБОЛЕЕ ХАРАКТЕРНЫМ СИМПТОМОМ МЫШЕЧНОГО ПОРАЖЕНИЯ ПРИ ПОЛИМИОЗИТЕ У МОЛОДОЙ ЖЕНЩИНЫ ЯВЛЯЕТСЯ

- А) затруднение при расчесывании волос
- Б) затруднение при отворачивании бутылочной пробки
- В) асимметрия мышц лица
- Г) боль в мышцах

3779. [T037050] К ЧАСТЫМ КЛИНИЧЕСКИМ СИМПТОМАМ АНЕМИИ НЕЗАВИСИМО ОТ ГЕНЕЗА ОТНОСЯТСЯ

- А) одышка, бледность
- Б) кровоточивость, боли в костях
- В) увеличение селезенки, лимфатических узлов
- Г) неврологические нарушения

3780. [T037051] ПОВЫШЕНИЕ УРОВНЯ РЕТИКУЛОЦИТОВ В КРОВИ ХАРАКТЕРНО ДЛЯ

- А) гемолитической анемии
- Б) хронической кровопотери
- В) апластической анемии
- Г) анемии при хронических заболеваниях

3781. [T037052] ПРИЗНАКАМИ ДЕФИЦИТА ЖЕЛЕЗА ЯВЛЯЮТСЯ

- А) ломкость ногтей и выпадение волос
- Б) иктеричность кожи и склер
- В) увеличение печени
- Г) парестезии

3782. [T037053] АНГУЛЯРНЫЙ СТОМАТИТ И ТРЕЩИНЫ КОЖИ ПРИ ОСМОТРЕ ВЫЯВЛЯЮТСЯ ПРИ

- А) сидеропеническом синдроме
- Б) геморрагическом синдроме
- В) обезвоживании организма
- Г) гиперэстрогемии

3783. [T037054] ДЕФИЦИТ ВИТАМИНА В12 В ОТЛИЧИЕ ОТ ДЕФИЦИТА ФОЛИЕВОЙ КИСЛОТЫ ПРОЯВЛЯЕТСЯ

- А) фуникулярным миелозом
- Б) макроцитарной анемией
- В) гиперхромной анемией
- Г) мегалобластическим кроветворением

3784. [T037055] СОЧЕТАНИЕ АНЕМИИ И АРТЕРИАЛЬНОЙ ГИПЕРТОНИИ НАБЛЮДАЕТСЯ ПРИ

- А) хронической почечной недостаточности
- Б) синдроме Иценко-Кушинга
- В) акромегалии
- Г) В12-дефицитной анемии

3785. [T037056] ДЛЯ НЕФРОГЕННОЙ АНЕМИИ СПРАВЕДЛИВО УТВЕРЖДЕНИЕ

- А) анемия пропорциональна тяжести хронической почечной недостаточности и обусловлена снижением синтеза эритропоэтина почками
- Б) анемия обусловлена хроническим дефицитом В12 и фолиевой кислоты
- В) чаще всего связана с хронической кровопотерей
- Г) для коррекции достаточно применения препаратов железа

3786. [T037058] ПРИ ВЕГЕТОСОСУДИСТОЙ ДИСТОНИИ ОТРИЦАТЕЛЬНОЙ ЯВЛЯЕТСЯ

- А) проба с нитроглицерином
- Б) гипервентиляционная проба
- В) проба с обзиданом
- Г) ортостатическая проба

3787. [T037059] ПОРАЖЕНИЕ ЛЕГКИХ ПРИ СЕПСИСЕ ЧАЩЕ ВСЕГО ПРОЯВЛЯЕТСЯ

- А) билатеральными инфильтратами на рентгенограмме
- Б) субтотальным поражением легочной ткани
- В) экссудативным плевритом
- Г) легочной гипертензией

3788. [T037060] ВЫСОКАЯ ДИАСТОЛИЧЕСКАЯ ГИПЕРТЕНЗИЯ ХАРАКТЕРНА ДЛЯ

- А) хронической болезни почек 5 стадии
- Б) гипертиреоза
- В) гипертонической болезни
- Г) атеросклероза аорты

3789. [T037061] ПРИ ВПЕРВЫЕ ВЫЯВЛЕННОЙ АРТЕРИАЛЬНОЙ ГИПЕРТЕНЗИИ 150/110 ММ РТ СТ И ОБНАРУЖЕНИИ В ОБЩЕМ АНАЛИЗЕ МОЧИ ПРОТЕИНУРИЯ 0,8 Г/Л В ПЛАН ОБСЛЕДОВАНИЯ НЕОБХОДИМО ВКЛЮЧИТЬ

- А) суточную протеинурию и исследование креатинина крови
- Б) велоэргометрию
- В) исследование ванилилминдальной кислоты в моче
- Г) определение гормонов щитовидной железы

3790. [T037062] ВЕРНОЕ УТВЕРЖДЕНИЕ В ОТНОШЕНИИ АНТИБАКТЕРИАЛЬНОЙ ТЕРАПИИ ИНФЕКЦИОННОГО ЭНДОКАРДИТА

- А) терапия должна проводиться не менее 4-6 недель в зависимости от возбудителя
- Б) как правило, используется монотерапия антибиотиком
- В) показана еженедельная смена антибактериального препарата
- Г) оптимальным является пероральный путь введения антибиотиков

3791. [T037063] ДАЛЬНЕЙШЕЙ ТАКТИКОЙ ЛЕЧЕНИЯ ИНФЕКЦИОННОГО ЭНДОКАРДИТА ПОСЛЕ НОРМАЛИЗАЦИИ ТЕМПЕРАТУРЫ ТЕЛА, НО ПРИ НАРАСТАНИИ ЯВЛЕНИЙ ВЫРАЖЕННОЙ СЕРДЕЧНОЙ НЕДОСТАТОЧНОСТИ ЯВЛЯЕТСЯ

- А) направление на хирургическое лечение
- Б) смена антибиотика
- В) процедура плазмафереза
- Г) увеличение дозы диуретиков и добавление бетаблокаторов

3792. [T037064] «БОЛЬШИМИ» ДИАГНОСТИЧЕСКИМИ DUKE-КРИТЕРИЯМИ ИНФЕКЦИОННОГО ЭНДОКАРДИТА ЯВЛЯЮТСЯ

- А) вегетации/деструкции клапанов сердца и положительная гемокультура
- Б) порок сердца и гломерулонефрит
- В) внутривенное употребление наркотиков и фебрильная лихорадка
- Г) фебрильная лихорадка и порок сердца

3793. [T037066] ПАРАНЕОПЛАСТИЧЕСКИЙ СИНДРОМ – ЭТО

- А) синдром, обусловленный системным действием опухоли на макроорганизм
- Б) множественные отдаленные гематогенные метастазы опухоли
- В) множественные регионарные лимфогенные метастазы опухоли
- Г) последствия полихимиотерапии по поводу злокачественной опухоли

3794. [T037067] ПРЕПАРАТАМИ ПЕРВОГО РЯДА ДЛЯ ЛЕЧЕНИЯ МОЧЕВОЙ ИНФЕКЦИИ У БЕРЕМЕННЫХ ЯВЛЯЮТСЯ

- А) полусинтетические пенициллины
- Б) тетрациклины
- В) левомецетин
- Г) фторхинолоны

3795. [T037267] НЕСТАБИЛЬНАЯ СТЕНОКАРДИЯ ПРОГНОСТИЧЕСКИ НЕБЛАГОПРИЯТНА В ПЛАНЕ

- А) развития инфаркта миокарда
- Б) тромбоэмболии мозговых сосудов
- В) развития легочной гипертензии
- Г) развития венозной недостаточности

3796. [T037268] ДЛЯ АНГИОСПАСТИЧЕСКОЙ СТЕНОКАРДИИ ХАРАКТЕРНО

- А) подъем ST в период боли
- Б) депрессия ST в период боли
- В) появление патологического зубца Q в период боли
- Г) появление отрицательного зубца T в период боли

3797. [T037269] ДЛЯ ИНФАРКТА МИОКАРДА ХАРАКТЕРНЫ СЛЕДУЮЩИЕ ЭХОКАРДИОГРАФИЧЕСКИЕ ПРИЗНАКИ

- А) локальный гипокинез
- Б) диффузный гиперкинез
- В) диффузный гипокинез
- Г) локальный гиперкинез

3798. [T037270] КОНКОРДАНТНЫЙ ПОДЪЕМ СЕГМЕНТА ST – ХАРАКТЕРНЫЙ ПРИЗНАК

- А) сухого перикардита
- Б) экссудативного перикардита
- В) констриктивного перикардита
- Г) стабильной стенокардии

3799. [T037271] ДЛЯ ФИБРИЛЛЯЦИИ ПРЕДСЕРДИЙ ХАРАКТЕРНО

- А) отсутствие зубцов Р
- Б) одинаковые интервалы R-R
- В) наличие преждевременных комплексов QRS
- Г) укорочение интервалов PQ

3800. [T037272] ПРИСТУПЫ МОРГАНЬИ-ЭДАМСА-СТОКСА ВСТРЕЧАЮТСЯ ПРИ

- А) атриовентрикулярной блокаде III степени
- Б) одиночной желудочковой экстрасистолии
- В) синоатриальной блокаде I степени
- Г) атриовентрикулярной блокаде I степени

3801. [T037273] КАТЕХОЛАМИНОВЫЙ КРИЗ ВОЗНИКАЕТ ПРИ

- А) феохромоцитоме
- Б) болезни Иценко-Кушинга
- В) синдроме Конна
- Г) сахарном диабете

3802. [T037274] НАИБОЛЕЕ ИНФОРМАТИВНЫМ МЕТОДОМ ДИАГНОСТИКИ МИОКАРДИТА ЯВЛЯЕТСЯ

- А) субэндомиокардиальная биопсия
- Б) рентгенография органов грудной полости
- В) ЭКГ
- Г) суточное мониторирование ЭКГ

3803. [T037275] ПРОГНОСТИЧЕСКИ НЕБЛАГОПРИЯТНЫМ ФАКТОРОМ, УКАЗЫВАЮЩИМ НА ВОЗМОЖНОСТЬ ВНЕЗАПНОЙ СМЕРТИ ПРИ ГИПЕРТРОФИЧЕСКОЙ КАРДИОМИОПАТИИ, ЯВЛЯЕТСЯ

- А) желудочковая аритмия
- Б) стенокардия напряжения
- В) развитие сердечной недостаточности
- Г) полная блокада левой ножки пучка Гиса

3804. [T037276] ПРИЗНАКАМИ НЕСТАБИЛЬНОЙ СТЕНОКАРДИИ ЯВЛЯЮТСЯ

- А) изменение длительности и интенсивности болевых приступов
- Б) диффузный цианоз
- В) снижение АД без гипотензивной терапии
- Г) появление патологического зубца Q на ЭКГ

3805. [T037277] ОБЩИМ РЕНТГЕНОЛОГИЧЕСКИМ ПРИЗНАКОМ ДЛЯ МИОКАРДИТА И ЭКССУДАТИВНОГО ПЕРИКАРДИТА ЯВЛЯЕТСЯ

- А) кардиомегалия
- Б) отсутствие дуг по контурам сердечной тени
- В) отсутствие застоя в легких
- Г) укорочение тени сосудистого пучка

3806. [T037278] ПРОТИВОПОКАЗАНИЕМ ДЛЯ НАЗНАЧЕНИЯ ДЕЗАГРЕГАНТОВ ЯВЛЯЕТСЯ

- А) неконтролируемая АГ
- Б) стенокардия напряжения
- В) нестабильная стенокардия
- Г) острый инфаркт миокарда

3807. [T037279] НАИБОЛЕЕ ВЕРОЯТНОЙ ПРИЧИНОЙ УСИЛЕНИЯ ОДЫШКИ, ПОЯВЛЕНИЯ ОТЕКОВ И УВЕЛИЧЕНИЯ РАЗМЕРОВ СЕРДЦА У БОЛЬНОГО ПОСЛЕ АКШ НА ФОНЕ ПРИЕМА АНТИКОАГУЛЯНТОВ ЯВИЛОСЬ РАЗВИТИЕ

- А) гемоперикарда
- Б) гидроперикарда
- В) повторного инфаркта миокарда
- Г) инфекционного экссудативного перикардита

3808. [T037280] РЕШАЮЩЕЕ ЗНАЧЕНИЕ В ДИФФЕРЕНЦИАЛЬНОЙ ДИАГНОСТИКЕ МЕЖДУ ИБС И ДИЛАТАЦИОННОЙ КАРДИОМИОПАТИЕЙ ИМЕЕТ

- А) коронарография
- Б) возраст и пол больного
- В) высокий уровень липидов в плазме
- Г) эхокардиография

3809. [T037281] НЕ ЯВЛЯЕТСЯ ПАТОГЕНЕТИЧЕСКИМ МЕХАНИЗМОМ РАЗВИТИЯ ХСН ПРИ ИБС

- А) эксцентрическая гипертрофия миокарда
- Б) оглушенный миокард
- В) постинфарктный кардиосклероз
- Г) гибернация миокарда

3810. [T037282] К АТЕРОГЕННЫМ ЛИПОПРОТЕИДАМ НЕ ОТНОСЯТСЯ

- А) ЛПВП
- Б) ЛПОНП
- В) ЛПНП
- Г) хиломикроны

3811. [T037284] НАИБОЛЕЕ РАННИМ ПРИЗНАКОМ ЗАСТОЯ ПРИ СЕРДЕЧНОЙ НЕДОСТАТОЧНОСТИ ЯВЛЯЕТСЯ

- А) перераспределение кровотока в пользу верхних долей и увеличение диаметра сосудов
- Б) интерстициальный отек легких с образованием линий Керли
- В) альвеолярный отек в виде затемнения, распространяющегося от корней легких
- Г) плевральный выпот, чаще справа

3812. [T037285] ФАКТОРАМИ, СПОСОБСТВУЮЩИМИ РАЗВИТИЮ ИНФЕКЦИОННОГО ЭНДОКАРДИТА, ЯВЛЯЮТСЯ

- А) аномалии развития клапанов сердца, экстракция зубов, протезированные клапаны сердца
- Б) протезированные клапаны сердца
- В) экстракция зубов
- Г) аномалии развития клапанов сердца

3813. [T037286] КЛАПАННАЯ МИТРАЛЬНАЯ НЕДОСТАТОЧНОСТЬ ДИАГНОСТИРУЕТСЯ В СЛУЧАЕ

- А) неполного смыкания створок митрального клапана вследствие их органического изменения
- Б) расширения полости левого желудочка и фиброзного кольца при гемодинамических перегрузках
- В) дисфункция папиллярных мышц
- Г) кальциноза клапанного кольца в пожилом возрасте

3814. [T037287] ОСНОВНЫМ РЕНТГЕНОЛОГИЧЕСКИМ ПРИЗНАКОМ ПНЕВМОНИИ ЯВЛЯЕТСЯ

- А) легочный инфильтрат
- Б) ателектаз
- В) повышенная воздушность легких
- Г) ячеистость легочного рисунка

3815. [T037288] ЭХОКАРДИОГРАФИЧЕСКИ ПРИ ЛЕГОЧНОМ СЕРДЦЕ ОБНАРУЖИВАЮТ

- А) гипертрофию и дилатацию правых отделов сердца
- Б) гипертрофию и дилатацию левых отделов сердца
- В) дилатацию всех камер сердца
- Г) гипертрофию левого желудочка

**3816. [T037289] ЭОЗИНОФИЛЬНЫЕ ВЫПОТЫ ЧАЩЕ ВСЕГО
ОБНАРУЖИВАЮТСЯ ПРИ**

- А) глистной инвазии
- Б) травме
- В) пневмонии
- Г) туберкулезе

3817. [T037290] ЖИЗНЕННАЯ ЕМКОСТЬ ЛЕГКИХ (ЖЕЛ) – ЭТО

- А) максимальный объем воздуха, который попадает в легкие при вдохе и выходит при выдохе
- Б) максимальный объем воздуха, который выходит из легких при выдохе
- В) максимальный объем воздуха, который попадает в легкие при вдохе
- Г) объем, вдыхаемый за определенное время во время выполнения маневра форсированной емкости легких вдоха

**3818. [T037294] ЗАБОЛЕВАНИЕМ, ПРИ КОТОРОМ НАБЛЮДАЕТСЯ
КРОВОХАРКАНИЕ, ЯВЛЯЕТСЯ**

- А) бронхоэктатическая болезнь
- Б) эмфизема легких
- В) бронхиальная астма
- Г) бронхит

**3819. [T037295] НАИБОЛЕЕ ИНФОРМАТИВНЫМ КРИТЕРИЕМ ГИПЕРТРОФИИ
ПРАВОГО ЖЕЛУДОЧКА ЯВЛЯЕТСЯ**

- А) S-тип ЭКГ
- Б) выраженное отклонение оси QRS влево
- В) смещение переходной зоны вправо
- Г) нарушение процессов реполяризации

3820. [T037296] ПРИЧИНОЙ ГИПЕРЭОЗИНОФИЛИИ КРОВИ И ЭОЗИНОФИЛЬНЫХ ИНФИЛЬТРАТОВ В ЛЕГКИХ МОГУТ БЫТЬ

- А) аллергический бронхолегочный аспергиллез
- Б) экзема
- В) внутрибольничная пневмония
- Г) обострение бронхита

3821. [T037297] КЛИНИЧЕСКИМ ПРИЗНАКОМИ, ХАРАКТЕРНЫМ ДЛЯ БОЛЬНЫХ С СИНДРОМОМ БРОНХИАЛЬНОЙ ОБСТРУКЦИИ, ЯВЛЯЕТСЯ

- А) нарушение выдоха
- Б) акроцианоз
- В) нарушение вдоха
- Г) гипертермия

3822. [T037298] ВЕРНЫМ ПОЛОЖЕНИЕМ, КАСАЮЩИМСЯ ХРОНИЧЕСКОГО БРОНХИТА, ЯВЛЯЕТСЯ

- А) наличие кашля с мокротой на протяжении, по крайней мере, 3 месяцев в году в течение 2 лет и более
- Б) наличие приступов удушья
- В) обратимый характер бронхиальной обструкции
- Г) очаговый характер заболевания дыхательных путей

3823. [T037299] РАЗВИТИЕ АБСЦЕССА ЛЕГКОГО ВЫЗЫВАЮТ МИКРООРГАНИЗМЫ

- А) золотистый стафилококк
- Б) палочка Пфейффера
- В) пневмококк
- Г) стрептококк

3824. [T037300] ПАРАНЕОПЛАСТИЧЕСКИМ ПРОЯВЛЕНИЕМ, НАБЛЮДАЮЩИМСЯ ПРИ БРОНХОГЕННОМ РАКЕ, ЯВЛЯЕТСЯ

- А) синдром Иценко-Кушинга
- Б) увеличение шейных лимфоузлов
- В) дисфония
- Г) гипотермия

3825. [T037301] НАИБОЛЕЕ ВЕРОЯТНЫМ ДИАГНОЗОМ У ЖЕНЩИНЫ 35 ЛЕТ, ПРИНИМАЮЩЕЙ ОРАЛЬНЫЕ КОНТРАЦЕПТИВЫ БОЛЕЕ ГОДА И ЖАЛОБАМИ НАОДЫШКУ, СУБФЕБРИЛЬНУЮ ТЕМПЕРАТУРУ, МОКРОТУ ПРИ КАШЛЕ С ПРОЖИЛКАМИ КРОВИ И БОЛЬ В ЛЕВОЙ ПОЛОВИНЕ ГРУДНОЙ КЛЕТКИ ЯВЛЯЕТСЯ

- А) тромбоз легочной артерии
- Б) спонтанный пневмоторакс
- В) острый коронарный синдром
- Г) бронхоэктатическая болезнь

3826. [T037302] У БОЛЬНОГО ДВИЖЕНИЯ ГРУДНОЙ КЛЕТКИ СИММЕТРИЧНЫ, КОРОБОЧНЫЙ ЗВУК ПРИ ПЕРКУССИИ, ОСЛАБЛЕННОЕ ВЕЗИКУЛЯРНОЕ ДЫХАНИЕ С УДЛИНЕННЫМ ВЫДОХОМ. НАИБОЛЕЕ ВЕРОЯТНЫЙ ДИАГНОЗ

- А) эмфизема легких
- Б) плеврит
- В) гидропневмоторакс
- Г) пневмония

3827. [T037303] ПОВЫШЕНИЕ КОНЬЮГИРОВАННОГО БИЛИРУБИНА, ЩЕЛОЧНОЙ ФОСФАТАЗЫ, Г-ГЛУТАМИЛТРАНСПЕПТИДАЗЫ, ХОЛЕСТЕРИНА ХАРАКТЕРНО ДЛЯ

- А) холестатического синдрома
- Б) цитолитического синдрома
- В) синдрома печеночно-клеточной недостаточности
- Г) гиперспленизма

3828. [T037304] НАЛИЧИЕ ТРИАДЫ СИМПТОМОВ – СТОЙКОЕ ПОВЫШЕНИЕ ЖЕЛУДОЧНОЙ СЕКРЕЦИИ, РЕЦИДИВИРУЮЩИЕ ЯЗВЫ ВЕРХНИХ ОТДЕЛОВ ЖКТ, ДИАРЕЯ – УКАЗЫВАЕТ НА

- А) синдром Золлингера-Эллисона
- Б) язвенную болезнь желудка
- В) язвенную болезнь двенадцатиперстной кишки
- Г) хронический панкреатит

3829. [T037306] УСИЛИВАЮТ ДИАРЕЮ ПРИ ЦЕЛИАКИИ СПРУ

- А) пшеничные сухари
- Б) мясо
- В) овощи
- Г) фрукты

3830. [T037308] ОБЯЗАТЕЛЬНЫМ УСЛОВИЕМ, ВНОСИМЫМ В ИНФОРМИРОВАННОЕ СОГЛАСИЕ ПАЦИЕНТА ПЕРЕД НАЧАЛОМ ЛЕЧЕНИЯ РИБАВИРИНОМ ПРИ ХРОНИЧЕСКОМ ГЕПАТИТЕ С, ЯВЛЯЕТСЯ

- А) двойная контрацепция
- Б) строгое соблюдение диеты
- В) резкое ограничение физических нагрузок
- Г) категорический отказ от приема психотропных средств

3831. [T037309] К ДОПОЛНИТЕЛЬНЫМ ДИАГНОСТИЧЕСКИМ ПРИЗНАКАМ СКЛЕРОДЕРМИИ ОТНОСЯТСЯ

- А) телеангиэктазии
- Б) остеопороз
- В) узлы Бушара
- Г) параорбитальный отёк

3832. [T037310] ПОКАЗАТЕЛЕМ, ХАРАКТЕРИЗУЮЩИМ АКТИВНОСТЬ ХРОНИЧЕСКОГО ГЕПАТИТА, ЯВЛЯЕТСЯ

- А) АЛТ
- Б) щелочная фосфатаза
- В) альбумин
- Г) холестерин

3833. [T037311] БИОХИМИЧЕСКИМ МАРКЕРОМ, УКАЗЫВАЮЩИМ НА АЛКОГОЛЬНУЮ ЭТИОЛОГИЮ ГЕПАТИТА, ЯВЛЯЕТСЯ ПОВЫШЕНИЕ

- А) десахарированного трансферрина
- Б) аминотрансфераз
- В) билирубина
- Г) щелочной фосфатазы

3834. [T037314] ХОЛЕСТАТИЧЕСКИЙ СИНДРОМ ЯВЛЯЕТСЯ ХАРАКТЕРНЫМ ПРОЯВЛЕНИЕМ

- А) первичного билиарного цирроза
- Б) хронического гепатита С
- В) аутоиммунного гепатита
- Г) болезни Вильсона

3835. [T037315] АНЕМИЯ, ТРОМБОЦИТОПЕНИЯ, БЛАСТОЗ В ПЕРИФЕРИЧЕСКОЙ КРОВИ ХАРАКТЕРНЫ ДЛЯ

- А) острого лейкоза
- Б) эритремии
- В) апластической анемии
- Г) В-12 дефицитной анемии

3836. [T037316] СУТОЧНАЯ ПРОТЕИНУРИЯ БОЛЕЕ 3,5 Г, НАЛИЧИЕ БЕЛКА БЕНС-ДЖОНСА, ГИПЕРПРОТЕИНЕМИЯ ХАРАКТЕРНЫ ДЛЯ

- А) миеломной болезни
- Б) нефротического синдрома
- В) макроглобулинемии Вальденстрема
- Г) доброкачественной моноклональной гаммапатии

3837. [T037317] УВЕЛИЧЕНИЕ ЛИМФАТИЧЕСКИХ УЗЛОВ, УВЕЛИЧЕНИЕ СЕЛЕЗЕНКИ И ЛЕЙКОЦИТОЗ С ЛИМФОЦИТОЗОМ ХАРАКТЕРНЫ ДЛЯ

- А) хронического лимфолейкоза
- Б) хронического миелолейкоза
- В) лимфогранулематоза
- Г) острого лимфобластного лейкоза

3838. [T037318] ТЕЛЕАНГИЭКТАЗИИ, НОСОВЫЕ КРОВОТЕЧЕНИЯ И ОТСУТСТВИЕ СУЩЕСТВЕННЫХ НАРУШЕНИЙ ПРИ ИССЛЕДОВАНИИ СИСТЕМЫ ГЕМОСТАЗА ХАРАКТЕРНЫ ДЛЯ

- А) болезни Рандю-Ослера
- Б) болезни Верльгофа
- В) болезни Шенлейн-Геноха
- Г) гемофилии

3839. [T037319] ВНУТРИКЛЕТОЧНЫЙ ГЕМОЛИЗ ХАРАКТЕРЕН ДЛЯ

- А) наследственного сфероцитоза
- Б) болезни Маркиафавы-Микелли
- В) апластической анемии
- Г) дефицита глюкозо-6-фосфат-дегидрогеназы

3840. [T037321] ПРИ БОЛЕЗНИ ШЕНЛЕЙНА-ГЕНОХА ЧАЩЕ ВСЕГО ПРЕИМУЩЕСТВЕННО

- А) поражаются мелкие сосуды - капилляры и артериолы
- Б) поражаются сонные артерии и яремные вены
- В) поражается аорта
- Г) поражается лёгочная артерия

3841. [T037322] ЕСЛИ У БОЛЬНОГО ПОЯВЛЯЕТСЯ ЧЕРНАЯ МОЧА, ТО МОЖНО ДУМАТЬ

- А) об анемии Маркиафавы-Микелли
- Б) об апластической анемии
- В) о наследственном сфероцитозе
- Г) о серповидно-клеточной анемии

3842. [T037323] ПАНЦИТОПЕНИЯ, ПОВЫШЕНИЕ УРОВНЯ БИЛИРУБИНА И УВЕЛИЧЕНИЕ СЕЛЕЗЕНКИ ХАРАКТЕРНО ДЛЯ

- А) аутоиммунной панцитопении
- Б) наследственного сфероцитоза
- В) талассемии
- Г) болезни Маркиафавы-Микелли

3843. [T037324] ВНУТРИСОСУДИСТЫЙ ГЕМОЛИЗ ХАРАКТЕРИЗУЕТСЯ

- А) гемоглобинурией
- Б) повышением уровня непрямого билирубина
- В) повышением уровня прямого билирубина
- Г) уробилинурией

3844. [T037325] КРИТЕРИЕМ ПОЛНОЙ КЛИНИКО-ГЕМАТОЛОГИЧЕСКОЙ РЕМИССИИ ПРИ ОСТРОМ ЛЕЙКОЗЕ ЯВЛЯЕТСЯ КОЛИЧЕСТВО БЛАСТОВ В СТЕРНАЛЬНОМ ПУНКТАТЕ МЕНЕЕ

- А) 5%
- Б) 1%
- В) 7%
- Г) 10%

3845. [T037326] ХРОНИЧЕСКИЙ МИЕЛОЛЕЙКОЗ

- А) относится к миелопролиферативным заболеваниям
- Б) характеризуется панцитопенией
- В) возникает у больных с острым лимфобластным лейкозом
- Г) возникает у больных с острым миелобластным лейкозом

3846. [T037327] ПРИ ИДИОПАТИЧЕСКОЙ ТРОМБОЦИТОПЕНИЧЕСКОЙ ПУРПУРЕ

- А) число мегакариоцитов в костном мозге увеличено
- Б) число мегакариоцитов в костном мозге снижено
- В) не возникают кровоизлияния в мозг
- Г) характерно увеличение печени

3847. [T037328] ДЛЯ ДИАГНОСТИКИ ГЕМОФИЛИИ ПРИМЕНЯЕТСЯ ОПРЕДЕЛЕНИЕ

- А) времени свертываемости
- Б) времени кровотечения
- В) плазминогена
- Г) фибриногена

3848. [T037329] ЛЕЙКЕМОИДНЫЕ РЕАКЦИИ ВСТРЕЧАЮТСЯ ПРИ

- А) септических состояниях
- Б) иммунном гемолизе
- В) анемическом синдроме
- Г) лейкозах

3849. [T037330] ДЛЯ ЖЕЛЕЗОДЕФИЦИТНОЙ АНЕМИИ ХАРАКТЕРНЫ

- А) гипохромия, микроцитоз, повышение железосвязывающей способности сыворотки
- Б) гипохромия, микроцитоз, понижение железосвязывающей способности сыворотки
- В) гипохромия, микроцитоз, сидеробласты в стернальном пунктате
- Г) микроцитоз, мишеневидные эритроциты

3850. [T037331] ВНУТРЕННИЙ ФАКТОР КАСТЛА ОБРАЗУЕТСЯ В

- А) фундальной части желудка
- Б) двенадцатиперстной кишке
- В) тонкой кишке
- Г) толстой кишке

3851. [T037332] ПОСЛЕ СПЛЕНЭКТОМИИ У БОЛЬНОГО С НАСЛЕДСТВЕННЫМ СФЕРОЦИТОЗОМ

- А) могут возникнуть тромбозы легочных и мезентериальных сосудов
- Б) серьезных осложнений не возникает
- В) может возникнуть тромбоцитопенический синдром
- Г) возникает эритроцитоз

3852. [T037333] НАИБОЛЕЕ ЧАСТО В КЛИНИКЕ ВСТРЕЧАЮТСЯ СЛЕДУЮЩИЕ ВИДЫ ИММУННЫХ ТРОМБОЦИТОПЕНИЙ

- А) аутоиммунные, при которых антитела вырабатываются против собственного неизменного антигена
- Б) изоиммунные, связанные с образованием антител при гемотрансфузиях
- В) гаптенновые тромбоцитопении
- Г) иммунные, связанные с нарушением антигенной структуры тромбоцита или с появлением нового антигена

3853. [T037334] ПАТОГНОМОНИЧНЫМ ДЛЯ ОСТРОГО ГЛОМЕРУЛОНЕФРИТА ИЗМЕНЕНИЕМ ИММУНОГРАММЫ ЯВЛЯЕТСЯ

- А) снижение уровня комплемента
- Б) снижение ЦИКов
- В) изменение показателей Ig M
- Г) изменение показателей Ig G

3854. [T037335] ПРИ ЭЛЕКТРОННОЙ МИКРОСКОПИИ ПАТОГНОМОНИЧНЫМ ПРИЗНАКОМ ОСТРОГО ГЛОМЕРУЛОНЕФРИТА ЯВЛЯЮТСЯ

- А) «горбы» - иммунные комплексы на наружной стороне базальной мембраны, покрытые малыми отростками подоцитов
- Б) экстракапиллярные депозиты
- В) тромбозы канальцев клубочков
- Г) мезангиальная пролиферация

3855. [T037336] ПОЯВЛЕНИЕ В МОЧЕ БЕЛКА БЕНС-ДЖОНСА ХАРАКТЕРНО ДЛЯ

- А) миеломной нефропатии
- Б) волчаночного нефрита
- В) дисметаболической нефропатии
- Г) лекарственной нефропатии

3856. [T037337] ОСНОВНОЙ ПРИЧИНОЙ АРТЕРИАЛЬНОЙ ГИПЕРТОНИИ ПРИ ОСТРОМ ГЛОМЕРУЛОНЕФРИТЕ ЯВЛЯЕТСЯ

- А) первичная задержка натрия вследствие иммунного поражения базальной мембраны клубочка
- Б) растормаживание РААС
- В) гиперсимпатикотония
- Г) снижение депрессорных механизмов

3857. [T037338] СОДЕРЖАНИЕ ФОРМЕННЫХ ЭЛЕМЕНТОВ В ПРОБЕ НЕЧИПОРЕНКО ОПРЕДЕЛЯЕТСЯ

- А) в 1 миллилитре мочи
- Б) в поле зрения микроскопа
- В) в суточном количестве мочи
- Г) в 100 мл мочи

3858. [T037339] СЕЛЕКТИВНАЯ ПРОТЕИНУРИЯ НАБЛЮДАЕТСЯ ПРИ

- А) потере отрицательного заряда клубочкового фильтра
- Б) повышении концентрации белка в плазме
- В) повреждении клубочкового фильтра лизосомальными ферментами
- Г) повреждении эпителия канальцев

3859. [T037341] ПРИ ГЕМАТУРИИ, СВЯЗАННОЙ С БОЛЕЗНЬЮ БЕРЖЕ, В ИММУНОГРАММЕ НАБЛЮДАЮТСЯ СЛЕДУЮЩИЕ ИЗМЕНЕНИЯ

- А) повышение IgA
- Б) повышение Ig G
- В) повышение IgM
- Г) снижение комплемента

3860. [T037343] К ПРИЗНАКАМ, ХАРАКТЕРНЫМ ДЛЯ АРТРИТА, ОТНОСЯТ

- А) повышение кожной температуры над суставами и припухлость суставов
- Б) механическая боль
- В) хруст в суставе
- Г) гиперпигментация кожи над пораженными суставами

3861. [T037344] ДИАГНОЗ ПОДАГРЫ МОЖНО ПРЕДПОЛОЖИТЬ НА ОСНОВАНИИ

- А) артрита плюснефалангового сустава
- Б) болей механического типа в суставах
- В) утренней скованности
- Г) повышения уровня трансаминаз в крови

3862. [T037345] ГЕМАТОЛОГИЧЕСКИМ ИЗМЕНЕНИЕМ, ЯВЛЯЮЩИМСЯ ТИПИЧНЫМ ДЛЯ СИСТЕМНОЙ КРАСНОЙ ВОЛЧАНКИ, ЯВЛЯЕТСЯ

- А) лейкопения
- Б) эритроцитоз
- В) тромбоцитоз
- Г) лейкоцитоз

3863. [T037346] ПРЕСИСТОЛИЧЕСКИЙ ШУМ У БОЛЬНЫХ МИТРАЛЬНЫМ СТЕНОЗОМ ПРИ ВОЗНИКНОВЕНИИ МЕРЦАТЕЛЬНОЙ АРИТМИИ

- А) исчезает
- Б) значительно усиливается
- В) незначительно усиливается
- Г) уменьшается

3864. [T037347] НАИБОЛЕЕ ХАРАКТЕРНЫМ ПРОЯВЛЕНИЕМ ПОРАЖЕНИЯ СЕРДЕЧНО-СОСУДИСТОЙ СИСТЕМЫ ПРИ БОЛЕЗНИ РЕЙТЕРА ЯВЛЯЕТСЯ

- А) аортальная недостаточность
- Б) ИБС
- В) митральный стеноз
- Г) кардит

3865. [T037349] ДЛЯ РЕНТГЕНОЛОГИЧЕСКОЙ КАРТИНЫ ОСТЕОАРТРОЗА ХАРАКТЕРНО

- А) остеофитоз
- Б) множественные эрозии суставных поверхностей
- В) остеопороз
- Г) симптом «пробойника»

3866. [T037350] CREST-СИНДРОМ ХАРАКТЕРИЗУЕТСЯ РАЗВИТИЕМ

- А) синдрома Рейно
- Б) миозита
- В) кардита
- Г) пиелонефрита

3867. [T037351] ПАТОГНОМИЧНЫМ ПРИЗНАКОМ ПРИ ДЕРМАТОМИОЗИТЕ СЛЕДУЕТ СЧИТАТЬ

- А) параорбитальный отек
- Б) васкулитную «бабочку»
- В) кольцевидную эритему
- Г) синдром Рейно

3868. [T037352] ДЛЯ РЕВМАТОИДНОГО АРТРИТА ХАРАКТЕРНО

- А) утренняя скованность более часа
- Б) асимметричность поражения суставов
- В) поражение дистальных межфаланговых суставов
- Г) выраженная гиперемия в области суставов

3869. [T037356] РЕНТГЕНОЛОГИЧЕСКИМИ ПРИЗНАКАМИ РЕВМАТОИДНОГО АРТРИТА ЯВЛЯЮТСЯ

- А) эрозии суставной поверхности
- Б) остеофитоз
- В) межпозвоночные оссификаты
- Г) односторонний сакроилеит

3870. [T037358] ПАТОГЕНЕТИЧЕСКАЯ ТЕРАПИЯ УРЕМИЧЕСКОЙ АНЕМИИ – ВКЛЮЧАЕТ НАЗНАЧЕНИЕ

- А) препаратов эритропоэтина
- Б) внутривенных препаратов железа
- В) фолиевой кислоты
- Г) цианокобаламина

3871. [T037360] ДЛЯ ЛЕЧЕНИЯ ТАЛАССЕМИИ ПРИМЕНЯЮТ

- А) десферал
- Б) лечение препаратами железа
- В) фолиевую кислоту
- Г) витамин В12

3872. [T037361] ДЛЯ ЛЕЧЕНИЯ ДВС СИНДРОМА ИСПОЛЬЗУЮТ

- А) свежемороженную плазму
- Б) сухую плазму
- В) переливание эритроцитарной массы
- Г) переливание тромбоцитарной массы

3873. [T037362] ГАПТЕНОВЫЙ АГРАНУЛОЦИТОЗ ВЫЗЫВАЕТСЯ

- А) анальгетиками и сульфаниламидными препаратами
- Б) цитостатиками
- В) дипиридамолом
- Г) антикоагулянтами

3874. [T037363] К АНАЛОГАМ НУКЛЕОЗИДОВ ОТНОСИТСЯ

- А) рибавирин
- Б) ледипасвир
- В) омбитасвир
- Г) паритапревир

3875. [T037365] К ГАСТРОПРОТЕКТОРАМ ОТНОСИТСЯ

- А) ребамипид
- Б) омепразол
- В) фамотидин
- Г) атропин

3876. [T037366] ЭРОЗИВНО-ЯЗВЕННЫЕ ИЗМЕНЕНИЯ ВЕРХНИХ ОТДЕЛОВ ЖЕЛУДОЧНО-КИШЕЧНОГО ТРАКТА РЕЖЕ ВСЕГО ВОЗНИКАЮТ НА ФОНЕ ПРИЕМА

- А) цефекоксиба
- Б) индометацина
- В) ацетилсалициловой кислоты
- Г) диклофенака

3877. [T037367] В ЛЕЧЕНИИ ПОСТПРАНДИАЛЬНОГО ДИСТРЕСС-СИНДРОМА ИСПОЛЬЗУЮТСЯ

- А) прокинетики
- Б) спазмолитики
- В) желчегонные препараты
- Г) панкреатические ферменты

3878. [T037368] ОМЕПРАЗОЛ ОТНОСИТСЯ К ГРУППЕ ПРЕПАРАТОВ

- А) блокаторы протонного насоса
- Б) М-холиноблокаторы
- В) блокаторы гистаминовых H₁рецепторов
- Г) блокаторы гистаминовых H₂рецепторов

3879. [T037369] ДЛЯ КУПИРОВАНИЯ ПАРОКСИЗМАЛЬНОЙ НАДЖЕЛУДОЧКОВОЙ ТАХИКАРДИИ ПОКАЗАН

- А) верапамил
- Б) лидокаин
- В) периндоприл
- Г) нифедипин

3880. [T037370] ОСНОВНЫМИ ПРОТИВОВОСПАЛИТЕЛЬНЫМИ СРЕДСТВАМИ ДЛЯ ЛЕЧЕНИЯ БОЛЬНЫХ БРОНХИАЛЬНОЙ АСТМОЙ ЯВЛЯЮТСЯ

- А) глюкокортикоиды
- Б) антибиотики
- В) теофиллин
- Г) эуфиллин

3881. [T037371] ПРОТИВОАРИТМИЧЕСКИМ ДЕЙСТВИЕМ ПРИ СТЕНОКАРДИИ ОБЛАДАЮТ

- А) бисопролол
- Б) дипиридамол
- В) аторвастатин
- Г) изосорбид-динитрат

3882. [T037372] ДЛЯ ЛЕЧЕНИЯ БОЛЬНЫХ С ИНТЕРМИТТИРУЮЩЕЙ ЛЕГКОЙ СТЕПЕНЬЮ БРОНХИАЛЬНОЙ АСТМЫ ИСПОЛЬЗУЮТСЯ

- А) нерегулярные ингаляции β_2 -агонистов короткого действия
- Б) ежедневные введения противовоспалительных препаратов
- В) ежедневные введения бронходилататоров пролонгированного действия
- Г) системные глюкокортикоиды

3883. [T037373] БЕТА 2-АГОНИСТОМ, ОБЛАДАЮЩИМ ПРОЛОНГИРОВАННЫМ ДЕЙСТВИЕМ, ЯВЛЯЕТСЯ

- А) сальметерол
- Б) беротек
- В) сальбутамол
- Г) беродуал

3884. [T037374] ДЛЯ ЛЕЧЕНИЯ ГИПЕРТОНИИ ПРИ БЕРЕМЕННОСТИ ИЗ-ЗА ТЕРАТОГЕННОГО ЭФФЕКТА АБСОЛЮТНО ПРОТИВОПОКАЗАНЫ

- А) ингибиторы АПФ
- Б) антагонисты Ca
- В) бета-адреноблокаторы
- Г) диуретики

3885. [T037375] К ГРУППЕ ИНГИБИТОРОВ АПФ ОТНОСИТСЯ

- А) периндоприл
- Б) валсартан
- В) атенолол
- Г) бисопролол

3886. [T037376] АНТИАНГИНАЛЬНЫМ ДЕЙСТВИЕМ ПРИ СТЕНОКАРДИИ ОБЛАДАЕТ

- А) изосорбида динитрат
- Б) дипиридамол
- В) розувастатин
- Г) гепарин

3887. [T037377] ТАКТИКА ЛЕЧЕНИЯ ПРИ РАЗВИТИИ ФИБРИЛЛЯЦИИ ЖЕЛУДОЧКОВ У БОЛЬНОГО С ОСТРЫМ ТРАНСМУРАЛЬНЫМ ПЕРЕДНЕ-ПЕРЕГОРОДОЧНЫМ ИНФАРКТОМ МИОКАРДА

- А) произвести дефибрилляцию
- Б) ввести строфантин
- В) ввести пропранолол
- Г) ввести кордарон

3888. [T037379] ДЛЯ КУПИРОВАНИЯ ПАРОКСИЗМАЛЬНОЙ ЖЕЛУДОЧКОВОЙ ТАХИКАРДИИ ПОКАЗАН

- А) кордарон
- Б) нифедипин
- В) дигоксин
- Г) амлодипин

3889. [T037380] АНТИАГРЕГАНТОМ ЯВЛЯЕТСЯ

- А) аспирин
- Б) гепарин
- В) стрептокиназа
- Г) варфарин

3890. [T037532] ПРИ ОТСУТСТВИИ ЭКСТРАГЕНИТАЛЬНОЙ ПАТОЛОГИИ БЕРЕМЕННАЯ

- А) осматривается терапевтом трижды за беременность
- Б) не осматривается терапевтом ни разу
- В) осматривается терапевтом каждый месяц
- Г) осматривается терапевтом в начале и в конце беременности

**3891. [T037533] ПРИ НОРМАЛЬНО ПРОТЕКАЮЩЕЙ БЕРЕМЕННОСТИ И
ОТСУТСТВИИ ЭКСТРАГЕНИТАЛЬНОЙ ПАТОЛОГИИ БЕРЕМЕННАЯ
ОСМАТРИВАЕТСЯ ТЕРАПЕВТОМ**

- А) при постановке на учет в женскую консультацию, в 32 и 36-37 недель
- Б) при постановке на учет в женскую консультацию
- В) непосредственно перед родоразрешением
- Г) не осматривается никогда

**3892. [T037536] ПРИЗНАКОМ ТРОМБОЭМБОЛИИ ЛЕГОЧНОЙ АРТЕРИИ НА ЭКГ
ЯВЛЯЕТСЯ**

- А) глубокие зубцы SI, QIII
- Б) острая блокада левой ножки пучка Гиса
- В) резкая перегрузка левого предсердия
- Г) резко отрицательный зубец TIII

**3893. [T037538] В ОБЯЗАТЕЛЬНЫЙ МИНИМУМ ЛАБОРАТОРНЫХ
ИССЛЕДОВАНИЙ ДЛИТЕЛЬНО ЛИХОРАДЯЩИХ БОЛЬНЫХ ВХОДЯТ**

- А) определение в мазке малярийных плазмодиев, бактериологические посевы мочи, кала и крови до 3-6 раз, общий анализ крови с подсчетом лейкоцитарной формулы
- Б) определение в мазке малярийных плазмодиев
- В) бактериологические посевы мочи, кала и крови до 3-6 раз
- Г) общий анализ крови с подсчетом лейкоцитарной формулы

**3894. [T037539] НАИБОЛЕЕ ТИПИЧНЫМ КЛИНИЧЕСКИМ ПРИЗНАКОМ
ФИБРОЗИРУЮЩЕГО АЛЬВЕОЛИТА СЛУЖИТ**

- А) одышка
- Б) боли в грудной клетке
- В) кашель
- Г) кровохарканье

3895. [T037540] ПАТОЛОГИЧЕСКИЕ СОСТОЯНИЯ ТРЕБУЮЩИЕ ИСКЛЮЧЕНИЯ ПРИ ДЛИТЕЛЬНОЙ НЕУСТАНОВЛЕННОЙ ГИПЕРТЕРМИИ

- А) пневмония, лихорадка лекарственного происхождения, туберкулез
- Б) пневмония
- В) лихорадка лекарственного происхождения
- Г) туберкулез

3896. [T037541] ТАКТИКА УЧАСТКОВОГО ВРАЧА ПРИ ВПЕРВЫЕ ВОЗНИКШЕЙ СТЕНОКАРДИИ

- А) запись ЭКГ, купирование болевого синдрома, аспирин 0,325, плавикс 100 мг и госпитализация
- Б) запись ЭКГ, купирование болевого синдрома и амбулаторное лечение
- В) выдача направления на плановую госпитализацию
- Г) амбулаторное обследование

3897. [T037542] ТАКТИКА УЧАСТКОВОГО ТЕРАПЕВТА ПРИ ПОДОЗРЕНИИ НА ОСТРЫЙ ИНФАРКТ МИОКАРДА

- А) записать ЭКГ на месте, купировать болевой синдром, аспирин и тромболитики, срочная госпитализация по скорой помощи
- Б) ввести спазмолитики и проводить наблюдение
- В) направить больного самостоятельно в стационар на госпитализацию
- Г) проводить амбулаторное лечение, а при неэффективности направить в стационар на госпитализацию

3898. [T037543] ПРЕДРАКОВЫМИ ЗАБОЛЕВАНИЯМИ ПРИ ДИАГНОСТИКЕ ЗЛОКАЧЕСТВЕННЫХ ОПУХОЛЕЙ ЯВЛЯЮТСЯ

- А) диффузный семейный полипоз, лейкоплакия пищевода, множественные полипы желудка
- Б) ревматизм, лейкоплакия пищевода, множественные полипы желудка, бронхиальная астма
- В) лейкоплакия пищевода, множественные полипы желудка, бронхиальная астма
- Г) ревматизм, диффузный семейный полипоз, лейкоплакия пищевода

3899. [T037544] ПРИ ОСТРОМ ИМ В СЫВОРОТКЕ КРОВИ РАНЬШЕ ДРУГИХ ВОЗРАСТАЕТ УРОВЕНЬ АКТИВНОСТИ

- А) миоглобина
- Б) КФК
- В) ЛДГ
- Г) АсТ

3900. [T037545] «ЗОЛОТЫМ СТАНДАРТОМ» ДИАГНОСТИКИ МИОКАРДИТА ЯВЛЯЕТСЯ

- А) эндомикардиальная биопсия
- Б) эхокардиография
- В) сцинтиграфия миокарда с нагрузкой
- Г) сцинтиграфия миокарда в покое

3901. [T037546] НАИБОЛЕЕ ИНФОРМАТИВНЫМ МЕТОДОМ ИССЛЕДОВАНИЯ ДЛЯ ДИАГНОСТИКИ ГИПЕРТРОФИЧЕСКОЙ КАРДИОМИОПАТИИ ЯВЛЯЕТСЯ

- А) ЭхоКГ
- Б) ЭКГ
- В) рентгенологическое исследование органов грудной клетки
- Г) коронароангиография

3902. [T037547] ВЫБЕРИТЕ МЕТОД ИССЛЕДОВАНИЯ, ИМЕЮЩИЙ РЕШАЮЩЕЕ ЗНАЧЕНИЕ В ДИФФЕРЕНЦИАЛЬНОЙ ДИАГНОСТИКЕ МИОКАРДИТА И ИБС

- А) коронарография
- Б) электрокардиография
- В) эхокардиография
- Г) внутрисердечное электрофизиологическое исследование

3903. [T037549] ЛАБОРАТОРНЫМ ПОКАЗАТЕЛЕМ, ПОЗВОЛЯЮЩИМ ПРЕДПОЛОЖИТЬ НАЛИЧИЕ НЕФРОТИЧЕСКОГО СИНДРОМА, ЯВЛЯЕТСЯ

- А) величина протеинурии и уровень холестерина сыворотки
- Б) уровень креатинина крови
- В) величина клубочковой фильтрации
- Г) уровень гемоглобина крови

3904. [T037552] НАЗОВИТЕ РЕНТГЕНОЛОГИЧЕСКИЙ ПРИЗНАК ПОДАГРЫ

- А) «симптом пробойника»
- Б) образование костных каверн
- В) значительное разрушение хряща
- Г) околосуставной эпифизарный остеопороз

3905. [T037553] БРОНХОСКОПИЧЕСКОЕ ИССЛЕДОВАНИЕ ПРИ ХОБЛ

- А) является дополнительным методом при диагностике для исключения других заболеваний и состояний, протекающих с аналогичными симптомами.
- Б) является основным методом диагностики ХОБЛ
- В) не применяется для диагностики ХОБЛ
- Г) применяется только вместе с биопсией бронхов

3906. [T037554] ЭОЗИНОФИЛИЯ В МОКРОТЕ НАИБОЛЕЕ ХАРАКТЕРНА ДЛЯ

- А) бронхиальной астмы
- Б) острого бронхита
- В) хронического бронхита
- Г) пневмонии

3907. [T037555] НАИБОЛЕЕ ИНФОРМАТИВНЫМ ИНСТРУМЕНТАЛЬНЫМ МЕТОДОМ ДЛЯ ПОСТАНОВКИ ДИАГНОЗА КАРДИОМИОПАТИИ ЯВЛЯЕТСЯ

- А) ЭхоКГ
- Б) ЭКГ
- В) рентгенография органов грудной полости
- Г) УЗИ почек

3908. [T037556] АНГИОГРАФИЯ СОСУДОВ ПОЧЕК ПРИМЕНЯЕТСЯ ДЛЯ ВЫЯВЛЕНИЯ

- А) поражения почечных сосудов
- Б) мочекаменной болезни
- В) миеломной болезни
- Г) хронического пиелонефрита

3909. [T037558] АМБУЛАТОРНО ПНЕВМОНИЮ ЛЕЧАТ

- А) у молодых больных при легком или среднетяжелом течении заболевания
- Б) по просьбе пациента
- В) у пожилых пациентов
- Г) у лиц с сахарным диабетом

3910. [T037559] НАПРАВЛЕНИЕ НА СТАЦИОНАРНОЕ ЛЕЧЕНИЕ ВЫДАЕТСЯ БЕРЕМЕННОЙ ПРИ НАЛИЧИИ

- А) артериальной гипертензии
- Б) бессимптомной бактериурии
- В) железодефицитной анемии легкой степени
- Г) артериальной гипотензии

3911. [T037561] ПОКАЗАНИЯ К ГОСПИТАЛИЗАЦИИ БОЛЬНОГО ПНЕВМОНИЕЙ

- А) отсутствие эффекта от проводимой антибактериальной терапии, одышка свыше 30 в минуту, возраст старше 70 лет
- Б) отсутствие эффекта от проводимой антибактериальной терапии
- В) одышка свыше 30 в минуту
- Г) возраст старше 70 лет

3912. [T037564] АНТИГИПЕРТЕНЗИВНЫЙ ПРЕПАРАТ ПЕРВОЙ ЛИНИИ ПРИ ЛЕЧЕНИИ АРТЕРИАЛЬНОЙ ГИПЕРТЕНЗИИ У БЕРЕМЕННОЙ

- А) метилдопа
- Б) эналаприл
- В) бисопролол
- Г) фуросемид

3913. [T037566] ПРИ ЛЕЧЕНИИ ПНЕВМОНИИ ПРИМЕНЯЮТ

- А) антибиотики, отхаркивающие
- Б) антибиотики, диуретики
- В) бронхолитики, глюкокортикостероиды
- Г) бронхолитики, диуретики

3914. [T037567] КАКОЙ ИЗ ПЕРЕЧИСЛЕННЫХ ПРЕПАРАТОВ ЯВЛЯЕТСЯ АНТИАГРЕГАНТОМ

- А) аспирин
- Б) сустак-форте
- В) фенилин
- Г) дихлотиазид

3915. [T037568] К ОСНОВНЫМ МЕДИКАМЕНТОЗНЫМ СРЕДСТВАМ ЛЕЧЕНИЯ ХСН ОТНОСЯТ

- А) ингибиторы АПФ, сердечные гликозиды, диуретики, бета-блокаторы
- Б) ингибиторы АПФ, блокаторы кальциевых каналов и нитраты
- В) ингибиторы АПФ и антиаритмики
- Г) ингибиторы АПФ и антибиотики

3916. [T037570] ДЛЯ ЛЕЧЕНИЯ ОСТРОГО ПИЕЛОНЕФРИТА ЦЕЛЕСООБРАЗНЕЕ ИСПОЛЬЗОВАТЬ

- А) амоксиклав
- Б) пенициллин
- В) сульфодимезин
- Г) эритромицин

3917. [T037571] ГРУППА АНТИБИОТИКОВ, НЕ ПОКАЗАННЫХ ПРИ ОСТРОМ ГЛОМЕРУЛОНЕФРИТЕ

- А) аминогликозиды
- Б) цефалоспорины
- В) пенициллины
- Г) макролиды

3918. [T037572] ГОСПИТАЛИЗАЦИИ ПОДЛЕЖАТ БЕРЕМЕННЫЕ С УРОВНЕМ ГЕМОГЛОБИНА

- А) 70 г/л и ниже
- Б) 90 г/л
- В) 100 г/л
- Г) 80 г/л

3919. [T037573] ДЛИТЕЛЬНОСТЬ ЛЕЧЕНИЯ ЖЕЛЕЗОДЕФИЦИТНОЙ АНЕМИИ У ПОЖИЛЫХ ПАЦИЕНТОВ БУДЕТ СОСТАВЛЯТЬ

- А) 3 – 4 месяца
- Б) 1 месяц
- В) 2 – 3 месяца
- Г) 2 недели

3920. [T037574] ВЫБЕРИТЕ ПРЕПАРАТ, НАЗНАЧАЕМЫЙ ДЛЯ ЛЕЧЕНИЯ В12-ДЕФИЦИТНОЙ АНЕМИИ

- А) цианокобаламин
- Б) преднизолон
- В) гепарин
- Г) метилдопа

3921. [T037575] ПРИ ОСТРОМ ПРИСТУПЕ ПОДАГРЫ НАИБОЛЕЕ ЦЕЛЕСООБРАЗНО НАЗНАЧИТЬ ЛЕЧЕНИЕ

- А) нестероидными противовоспалительными средствами
- Б) хондропротекторами
- В) кортикостероидами
- Г) иммобилизацией пораженных суставов

3922. [T037576] ДЛЯ КУПИРОВАНИЯ ОСТРОГО ПРИСТУПА ПОДАГРЫ НЕОБХОДИМО НАЗНАЧИТЬ

- А) нестероидные противовоспалительные средства, колхицин, глюкокортикоиды
- Б) глюкокортикоиды, ингибиторы АПФ, колхицин
- В) ингибиторы протонной помпы, диуретики, глюкокортикоиды
- Г) блокаторы H₂-гистаминовых рецепторов, сердечные гликозиды, нестероидные противовоспалительные средства

3923. [T037577] АНТИОКСИДАНТЫ, ПРИМЕНЯЕМЫЕ В ЛЕЧЕНИИ ХОБЛ

- А) N-ацетилцистеин
- Б) амброксол
- В) витамин Е
- Г) цитрохром Р

3924. [T037580] ТРОМБОЛИЗИС ПРИ ОИМ ЭФФЕКТИВЕН В ПЕРВЫЕ

- А) 6 часов
- Б) 14 часов
- В) 16 часов
- Г) только в первые 2 часа

3925. [T037582] УЛУЧШИТЬ ОТДАЛЕННЫЙ ПРОГНОЗ У БОЛЬНЫХ, ПЕРЕНЕСШИХ КРУПНООЧАГОВЫЙ ИНФАРКТ МИОКАРДА, ПОЗВОЛЯЮТ

- А) β-блокаторы
- Б) непрямые антикоагулянты
- В) нитраты
- Г) антибиотики

3926. [T037584] ИММУНОСУПРЕССИВНАЯ ТЕРАПИЯ ПРИ ХРОНИЧЕСКОМ ГЛОМЕРУЛОНЕФРИТЕ ВКЛЮЧАЕТ В СЕБЯ

- А) кортикостероиды и цитостатики
- Б) антикоагулянты
- В) антибиотики
- Г) нестероидные противовоспалительные препараты

3927. [T037585] ИЗ ПЕРЕЧИСЛЕННЫХ СОСТОЯНИЙ ПРОТИВОПОКАЗАНИЯМИ ДЛЯ НАПРАВЛЕНИЯ БОЛЬНЫХ, ПЕРЕНЕСШИХ ИНФАРКТ МИОКАРДА, НА САНАТОРНОЕ ЛЕЧЕНИЕ ЯВЛЯЮТСЯ

- А) недостаточность кровообращения IIБ стадии
- Б) единичная экстрасистолия
- В) АВ-блокада I степени
- Г) сахарный диабет 2 типа

3928. [T037586] САНАТОРНО-КУРОРТНОЕ ЛЕЧЕНИЕ ПРИ ХСН ВОЗМОЖНО ПРИ

- А) ХСН ФК I и II
- Б) отеке легких
- В) ХСН ФК IV
- Г) наличии отеков

3929. [T037587] ПОКАЗАНИЯ К САНАТОРНО-КУРОРТНОЙ РЕАБИЛИТАЦИИ ПРИ ЗАБОЛЕВАНИЯХ КИШЕЧНИКА

- А) период ремиссии
- Б) смена времени года
- В) обострение заболевания
- Г) дообследование пациента

3930. [T037588] ИЗ ПЕРЕЧИСЛЕННЫХ СОСТОЯНИЙ НЕ ЯВЛЯЮТСЯ ПРОТИВОПОКАЗАНИЯМИ К САНАТОРНОМУ ЛЕЧЕНИЮ БОЛЬНЫХ, ПЕРЕНЕСШИХ ИНФАРКТ МИОКАРДА

- А) компенсированный сахарный диабет
- Б) пароксизмальная желудочковая тахикардия
- В) тромбэмболические осложнения в остром периоде
- Г) ранняя постинфарктная стенокардия

3931. [T037592] МЕРЫ СПЕЦИФИЧЕСКОЙ ПРОФИЛАКТИКИ ГРИППА

- А) введение противогриппозной вакцины
- Б) изоляция больных
- В) ношение четырехслойной маски
- Г) кварцевание помещений

3932. [T037593] К МЕТОДАМ ПРОФИЛАКТИКИ ПРИ НАЛИЧИИ БРОНХИАЛЬНОЙ АСТМЫ МОЖНО ОТНЕСТИ

- А) своевременную и адекватную терапию, своевременное проведение вакцинации от гриппа, прекращение контакта с аллергеном
- Б) своевременную и адекватную терапию
- В) своевременное проведение вакцинации от гриппа
- Г) прекращение контакта с аллергеном

3933. [T037595] БОЛЬНЫЕ, ПЕРЕНЕСШИЕ ОСТРЫЙ ГЛОМЕРУЛОНЕФРИТ, СОСТОЯТ НА ДИСПАНСЕРНОМ УЧЕТЕ

- А) 3 года
- Б) 2 года
- В) 1 год
- Г) 4 года

3934. [T037596] ДЛИТЕЛЬНОСТЬ ПРЕБЫВАНИЯ НА ДИСПАНСЕРНОМ УЧЕТЕ БОЛЬНОГО ХРОНИЧЕСКИМ ПАНКРЕАТИТОМ

- А) пожизненно
- Б) 2 года
- В) 3 года
- Г) 1 год

3935. [T037599] ЦЕЛЬЮ ВТОРИЧНОЙ ПРОФИЛАКТИКИ ЯВЛЯЕТСЯ ПРЕДУПРЕЖДЕНИЕ ВОЗНИКНОВЕНИЯ

- А) хронических заболеваний
- Б) острых заболеваний
- В) несчастных случаев
- Г) различных травм

3936. [T037603] ВТОРИЧНАЯ ПРОФИЛАКТИКА ВКЛЮЧАЕТ

- А) мероприятия, предупреждающие развитие осложнений и рецидивов заболевания
- Б) мероприятия, предупреждающие развитие заболеваний
- В) выявление заболеваний
- Г) проведение прививок

3937. [T037604] ПРОФИЛАКТИКА РАЗВИТИЯ И ПРОГРЕССИРОВАНИЯ ДИАБЕТИЧЕСКОЙ НЕФРОПАТИИ СВОДИТСЯ

- А) к контролю уровня гликемии
- Б) к коррекции гипертонии
- В) к назначению инсулина
- Г) к назначению малобелковой диеты

3938. [T037605] НЕСПЕЦИФИЧЕСКАЯ ПРОФИЛАКТИКА ГРИППА ВКЛЮЧАЕТ ИСПОЛЬЗОВАНИЕ

- А) иммунобиологических и противовирусных препаратов
- Б) антибактериальных препаратов в профилактических целях
- В) иммунобиологических препаратов
- Г) противовирусных препаратов

3939. [Т037607] ВРАЧИ ПОЛИКЛИНИКИ ВЫПОЛНЯЮТ СЛЕДУЮЩИЕ ВИДЫ РАБОТЫ

- А) диагностику и лечение заболеваний, профилактическую работу, санитарно-просветительную работу, противоэпидемическую работу, ведение оперативно-учетной документации
- Б) диагностику и лечение заболеваний, санитарно-просветительную работу, ведение оперативно-учетной документации
- В) санитарно-просветительную работу, противоэпидемическую работу, ведение оперативно-учетной документации
- Г) диагностику и лечение заболеваний, профилактическую работу

3940. [Т037608] ПО ДАННЫМ ВОЗ, ЛЮДЬМИ ПОЖИЛОГО ВОЗРАСТА СЧИТАЮТСЯ ЛИЦА СТАРШЕ

- А) 60 лет
- Б) 50 лет
- В) 40 лет
- Г) 80 лет

3941. [Т037609] ПРОДЛЕНИЕ ЛИСТКА НЕТРУДОСПОСОБНОСТИ ПРИ ЗАБОЛЕВАНИЯХ И ТРАВМАХ СВЫШЕ 15 ДНЕЙ ОСУЩЕСТВЛЯЕТ

- А) врачебная комиссия медицинской организации
- Б) лечащий врач
- В) заведующий отделением
- Г) главный специалист по экспертизе нетрудоспособности Минздрава РФ

3942. [Т037610] ДОКУМЕНТОМ, УДОСТОВЕРЯЮЩИМ ВРЕМЕННУЮ НЕТРУДОСПОСОБНОСТЬ, ЯВЛЯЕТСЯ

- А) листок нетрудоспособности
- Б) выписка из истории болезни стационарного больного
- В) индивидуальная программа реабилитации инвалида
- Г) справка станции скорой медицинской помощи

3943. [T037612] ФУНКЦИИ ЛИСТКА НЕТРУДОСПОСОБНОСТИ

- А) юридическая, финансовая, статистическая
- Б) государственная, финансовая, диагностическая
- В) финансовая, статистическая, диагностическая
- Г) государственная, юридическая

3944. [T037613] ЛИСТОК НЕТРУДОСПОСОБНОСТИ ЕДИНОЛИЧНО ВРАЧ ИМЕЕТ ПРАВО ВЫПИСАТЬ НА СРОК

- А) 15 дней
- Б) 10 дней
- В) 5 дней
- Г) 20 дней

3945. [T037614] ВРЕМЕННАЯ НЕТРУДОСПОСОБНОСТЬ – ЭТО

- А) состояние организма человека, обусловленное заболеванием или травмой, при котором нарушение функций организма сопровождается невозможностью выполнения профессионального труда в обычных производственных условиях в течение ограниченного промежутка времени:
- Б) болезнь, при которой выполнение любого труда невозможно
- В) нарушение функции одной из систем организма
- Г) утрата конечности

3946. [T037615] ЖЕНЩИНАМ В СЛУЧАЕ НОРМАЛЬНО ПРОТЕКАЮЩЕЙ БЕРЕМЕННОСТИ, РОДОВ, ПОСЛЕРОДОВОГО ПЕРИОДА И РОЖДЕНИЯ ЖИВОГО РЕБЕНКА ЛИСТОК НЕТРУДОСПОСОБНОСТИ ВЫДАЕТСЯ НА СРОК

- А) 140 дней
- Б) 86 дней
- В) 156 дней
- Г) 180 дней

3947. [T037616] ВРЕМЕННАЯ НЕТРУДОСПОСОБНОСТЬ ПРИ СРЕДНЕТЯЖЕЛОЙ ФОРМЕ ГАСТРИТА В ПЕРИОД ОБОСТРЕНИЯ ЗАБОЛЕВАНИЯ СОСТАВЛЯЕТ

- А) 6-7 дней
- Б) 3-4 дня
- В) 16-18 дней
- Г) 4-5 недель

3948. [T037617] СРОКИ ВРЕМЕННОЙ УТРАТЫ ТРУДОСПОСОБНОСТИ ПРИ ОБОСТРЕНИИ ХРОНИЧЕСКОГО ХОЛЕЦИСТИТА СРЕДНЕТЯЖЕЛОГО ТЕЧЕНИЯ

- А) 10 – 14 дней
- Б) 7 – 10 дней
- В) 14 – 21 день
- Г) 21 – 42 дня

3949. [T037618] СРОКИ НЕТРУДОСПОСОБНОСТИ ПРИ НЕОСЛОЖНЕННОМ ТЕЧЕНИИ ОСТРОГО ГЛОМЕРУЛОНЕФРИТА

- А) 45-50 дней
- Б) 30-40 дней
- В) 60-80 дней
- Г) 80-100 дней

3950. [T037619] ОРИЕНТИРОВОЧНЫЕ СРОКИ ВРЕМЕННОЙ НЕТРУДОСПОСОБНОСТИ ПРИ СЕРОПОЗИТИВНОМ РЕВМАТОИДНОМ АРТРИТЕ С МЕДЛЕННО ПРОГРЕССИРУЮЩИМ ТЕЧЕНИЕМ I – II СТЕПЕНЕЙ АКТИВНОСТИ

- А) 30 – 45 дней
- Б) 15 – 20 дней
- В) 21 – 30 дней
- Г) 7 – 14 дней

3951. [Т037620] ОРИЕНТИРОВОЧНЫЕ СРОКИ ВРЕМЕННОЙ НЕТРУДОСПОСОБНОСТИ ПРИ ПОДАГРЕ

- А) 15 – 20 дней
- Б) 7 – 10 дней
- В) 10 – 14 дней
- Г) 5 – 7 дней

3952. [Т037621] БЕССРОЧНО 1 ГРУППА ИНВАЛИДНОСТИ УСТАНОВЛИВАЕТСЯ У БОЛЬНОГО С

- А) ХСН ФК IV, нуждающегося в постоянном уходе
- Б) ХСН ФК IV, не нуждающегося в постоянном уходе
- В) ХСН ФК I и II
- Г) ХСН с отеком легких

3953. [Т037622] ПРАВО НА ВЫДАЧУ ЛИСТКА НЕТРУДОСПОСОБНОСТИ ИМЕЮТ

- А) врачи амбулаторно-поликлинических учреждений, врачи стационарных учреждений, частнопрактикующие врачи, имеющие лицензию
- Б) врачи санэпиднадзора, врачи бальнеогрязелечебниц, частнопрактикующие врачи, имеющие лицензию
- В) врачи бальнеогрязелечебниц, врачи стационарных учреждений, частнопрактикующие врачи, имеющие лицензию
- Г) врачи санэпиднадзора, врачи амбулаторно-поликлинических учреждений

3954. [Т037623] УСТАНОВЛЕНИЕ ГРУППЫ ИНВАЛИДНОСТИ ОСУЩЕСТВЛЯЕТ

- А) медико-социальная экспертная комиссия
- Б) заведующий отделением
- В) врачебная комиссия медицинской организации
- Г) лечащий врач

3955. [Т037626] 1 ГРУППА ДИСПАНСЕРНОГО НАБЛЮДЕНИЯ

- А) здоровые: осмотр не менее 1 раза в год
- Б) практически здоровые: осмотр 1-2 раза в год (угрожаемые по хронизации патологии, частые ОРВИ, как первичная профилактика ХНЗЛ)
- В) больные, имеющие хронические заболевания в стадии компенсации (обострения редкие, лечение эффективно, вне обострения сохраняют трудоспособность), осмотр 2 раза в год
- Г) больные, имеющие хронические заболевания в стадии субкомпенсации, осмотр 4 раза в год

**3956. [Т037627] ДИСПАНСЕРИЗАЦИЯ РАБОТАЮЩЕГО НАСЕЛЕНИЯ
ОСУЩЕСТВЛЯЕТСЯ**

- А) 1 раз в 3 года
- Б) 1 раз в квартал
- В) 1 раз в 2 года
- Г) ежегодно

**3957. [Т037631] НАИБОЛЕЕ ХАРАКТЕРНЫЙ СИМПТОМ, УКАЗЫВАЮЩИЙ НА
РАКОВОЕ ПЕРЕРОЖДЕНИЕ ПРИ ХРОНИЧЕСКОМ ЭЗОФАГИТЕ**

- А) дисфагия
- Б) боль при глотании
- В) икота
- Г) изжога

**3958. [Т037632] РЕНТГЕНОЛОГИЧЕСКИ ВЫЯВЛЕННОЕ ОТСУТСТВИЕ
ПЕРИСТАЛЬТИКИ В ДИСТАЛЬНОМ ОТДЕЛЕ ПИЩЕВОДА ПРИ НОРМАЛЬНОЙ
МОТОРИКЕ В ПРОКСИМАЛЬНОМ ОТДЕЛЕ ХАРАКТЕРНО ДЛЯ**

- А) склеродермии
- Б) ахалазии пищевода
- В) эзофагита
- Г) пищевода Баррета

3959. [T037633] НАЛИЧИЕ ЖЕЛУДОЧНОЙ МЕТАПЛАЗИИ НИЖНЕГО ПИЩЕВОДНОГО СФИНКТЕРА ХАРАКТЕРНО ДЛЯ

- А) пищевода Баррета
- Б) эзофагита
- В) склеродермии
- Г) ахалазии пищевода

3960. [T037634] К ОСНОВНЫМ МЕТОДАМ ИССЛЕДОВАНИЯ, ПОЗВОЛЯЮЩИМ ВЕРИФИЦИРОВАТЬ ДИАГНОЗ ХРОНИЧЕСКОГО ГАСТРИТА, НЕ ОТНОСИТСЯ

- А) дуоденальное зондирование
- Б) анализ желудочного сока
- В) рентгенография желудка
- Г) гастроскопия

3961. [T037636] НАЛИЧИЕ ЭРОЗИЙ В АНТРАЛЬНОМ ОТДЕЛЕ ЖЕЛУДКА ХАРАКТЕРНО ДЛЯ

- А) хеликобактерной инфекции
- Б) острого гастрита
- В) аутоиммунного гастрита
- Г) гранулематозного гастрита

3962. [T037637] КАКОЙ ТЕСТ НАИБОЛЕЕ НАДЕЖЕН ДЛЯ ДИАГНОСТИКИ СИНДРОМА ЗОЛЛИНГЕРА-ЭЛЛИСОНА

- А) уровень гастрина в крови
- Б) базальная кислотопродукция
- В) максимальная кислотопродукция
- Г) биопсия слизистой оболочки желудка

3963. [T037638] ДЛЯ ЦЕЛИАКИИ СПРУ ХАРАКТЕРНО ВСЕ ПЕРЕЧИСЛЕННОЕ, КРОМЕ

- А) лихорадки
- Б) поносов
- В) полифекалии
- Г) метеоризма

3964. [T037639] УСИЛИВАЮТ ДИАРЕЮ ПРИ ЦЕЛИАКИИ СПРУ

- А) белые сухари
- Б) рис
- В) кукуруза
- Г) мясо

3965. [T037640] ДЛЯ КАКОГО ЗАБОЛЕВАНИЯ ХАРАКТЕРНА ГИПЕРТОНИЯ НИЖНЕГО ПИЩЕВОДНОГО СФИНКТЕРА

- А) ахалазия
- Б) склеродермия
- В) хронический рефлюкс-эзофагит
- Г) грыжа пищеводного отверстия диафрагмы

3966. [T037642] ДОСТОВЕРНЫМ КРИТЕРИЕМ НАСТУПЛЕНИЯ РЕМИССИИ ПОСЛЕ ЛЕЧЕНИЯ НЕТРОПИЧЕСКОЙ СПРУ ЯВЛЯЕТСЯ

- А) абсорбционный тест
- Б) рентгенологическое исследование
- В) гематологическая картина
- Г) копрологическое исследование

3967. [T037643] ПОСЛЕ УДАЛЕНИЯ ДИСТАЛЬНОГО ОТДЕЛА ПОДВЗДОШНОЙ КИШКИ НЕ НАБЛЮДАЕТСЯ

- А) потеря желчных кислот со стулом
- Б) недостаточность поджелудочной железы
- В) диарея
- Г) повреждение слизистой оболочки толстой кишки

3968. [T037644] ПРИ НАЛИЧИИ ДИАРЕИ И ОТСУТСТВИИ СИНДРОМА МАЛЬАБСОРБЦИИ МОЖНО ДУМАТЬ О

- А) синдроме раздраженной кишки
- Б) ахлоргидрии
- В) гранулематозном колите
- Г) глютеневой энтеропатии

3969. [T037645] ЛУЧШИЙ МЕТОД ДИФФЕРЕНЦИАЛЬНОЙ ДИАГНОСТИКИ СКЛЕРОДЕРМИИ И АХАЛАЗИИ

- А) рентгеноскопия
- Б) биопсия пищевода
- В) эзофагоскопия
- Г) атропиновый тест

3970. [T037646] КАКОЙ ИЗ ПЕРЕЧИСЛЕННЫХ ТИПОВ ЦИАНОЗА НАИБОЛЕЕ ХАРАКТЕРЕН ДЛЯ БОЛЬНЫХ С ХРОНИЧЕСКОЙ СЕРДЕЧНОЙ НЕДОСТАТОЧНОСТЬЮ

- А) акроцианоз
- Б) диффузный цианоз
- В) цианоз с желтушным оттенком
- Г) локальный цианоз нижних конечностей

3971. [T037647] К КАКОЙ ИЗ ПЕРЕЧИСЛЕННЫХ КАТЕГОРИЙ СЛЕДУЕТ ОТНЕСТИ ПАЦИЕНТА, КОТОРЫЙ ВО ВРЕМЯ ТЕСТА 6-МИНУТНОЙ ХОДЬБЫ ПРОХОДИТ РАССТОЯНИЕ, РАВНОЕ 350 М

- А) II функциональный класс NYHA
- Б) I функциональный класс NYHA
- В) III функциональный класс NYHA
- Г) IV функциональный класс NYHA

3972. [T037648] К КАКОЙ ИЗ ПЕРЕЧИСЛЕННЫХ КАТЕГОРИЙ СЛЕДУЕТ ОТНЕСТИ ПАЦИЕНТА, У КОТОРОГО ГЕМОДИНАМИКА НЕ НАРУШЕНА, ИМЕЕТ МЕСТО СКРЫТАЯ СЕРДЕЧНАЯ НЕДОСТАТОЧНОСТЬ, БЕССИМПТОМНАЯ ДИСФУНКЦИЯ ЛЕВОГО ЖЕЛУДОЧКА

- А) I стадия ХСН (по классификации ОССН)
- Б) IIА стадия ХСН (по классификации ОССН)
- В) IIБ стадия ХСН (по классификации ОССН)
- Г) III стадия ХСН (по классификации ОССН)

3973. [T037649] ПРИ УРОВНЕ N-КОНЦЕВОГО ПРЕДШЕСТВЕННИКА МОЗГОВОГО НАТРИЙУРЕТИЧЕСКОГО ПЕПТИДА _____ ВЕРОЯТНОСТЬ ДИАГНОЗА ХРОНИЧЕСКОЙ СЕРДЕЧНОЙ НЕДОСТАТОЧНОСТИ ВЫСОКА

- А) > 125 пг/мл
- Б) > 400 пг/мл
- В) > 600 пг/мл
- Г) > 800 пг/мл

3974. [T037650] ВСЕ ПЕРЕЧИСЛЕННЫЕ СИМПТОМЫ ЯВЛЯЮТСЯ ПРОЯВЛЕНИЯМИ ПРАВОЖЕЛУДОЧКОВОЙ СЕРДЕЧНОЙ НЕДОСТАТОЧНОСТИ, КРОМЕ

- А) отека легких
- Б) гепатомегалии
- В) отеков
- Г) асцита

3975. [T037651] У БОЛЬНОГО С ПОДОЗРЕНИЕМ НА ДИЛАТАЦИОННУЮ КАРДИОМИОПАТИЮ ЭХОКАРДИОГРАФИЯ ПОЗВОЛЯЕТ ПРОВЕСТИ ДИФФЕРЕНЦИАЛЬНЫЙ ДИАГНОЗ СО ВСЕМИ ПЕРЕЧИСЛЕННЫМИ ЗАБОЛЕВАНИЯМИ, КРОМЕ

- А) миокардита
- Б) аортальной недостаточности
- В) митрального порока сердца
- Г) перикардита

3976. [T037652] ФАКТОРАМИ РИСКА РАЗВИТИЯ ИНФЕКЦИОННОГО ЭНДОКАРДИТА ЯВЛЯЮТСЯ ВСЕ ПЕРЕЧИСЛЕННЫЕ, КРОМЕ

- А) вирусных инфекций
- Б) внутрисердечных электродов
- В) клапанных протезов
- Г) наркомании

3977. [T037653] ДЛЯ ИНФЕКЦИОННОГО ЭНДОКАРДИТА ХАРАКТЕРНЫ ВСЕ ПЕРЕЧИСЛЕННЫЕ ЛАБОРАТОРНЫЕ СДВИГИ, КРОМЕ

- А) увеличения содержания печеночных ферментов
- Б) анемии
- В) увеличения скорости оседания эритроцитов
- Г) увеличения содержания С-реактивного белка

3978. [T037656] ПРИ ИССЛЕДОВАНИИ КРОВИ У БОЛЬНЫХ С СИНДРОМОМ КОНА ЧАЩЕ ВСЕГО ОБНАРУЖИВАЕТСЯ

- А) повышение концентрации альдостерона
- Б) повышение активности ренина плазмы
- В) снижение концентрации альдостерона
- Г) повышение уровня катехоламинов

3979. [T037657] АРТЕРИАЛЬНАЯ ГИПЕРТЕНЗИЯ, ПРОТЕКАЮЩАЯ С КРИЗАМИ, СОПРОВОЖДАЮЩИМИСЯ ТАХИКАРДИЕЙ, ПОТООТДЕЛЕНИЕМ, БЛЕДНОСТЬЮ ЛИЦА, ХАРАКТЕРНА ДЛЯ

- А) феохромоцитомы
- Б) синдрома Кона
- В) реноваскулярной артериальной гипертензии
- Г) синдрома Иценко-Кушинга

3980. [T037658] ПОВЫШЕНИЕ СОДЕРЖАНИЯ ВАНИЛИЛМИНДАЛЬНОЙ КИСЛОТЫ В СУТОЧНОЙ МОЧЕ ХАРАКТЕРНО ДЛЯ

- А) феохромоцитомы
- Б) синдрома Кона
- В) реноваскулярной артериальной гипертензии
- Г) синдрома Иценко-Кушинга

3981. [T037659] УКАЖИТЕ НАИБОЛЕЕ ЧАСТОЕ МЕСТО ФОРМИРОВАНИЯ ТРОМБОВ, СЛУЖАЩИХ ПРИЧИНОЙ ТРОМБОБОЛИИ ЛЕГОЧНОЙ АРТЕРИИ

- А) система нижней полой вены (глубокие вены нижних конечностей и таза)
- Б) система верхней полой вены
- В) правое предсердие
- Г) левое предсердие

3982. [T037660] ЛУЧШИМ МЕТОДОМ ВЕРИФИКАЦИИ РЕНОВАСКУЛЯРНОЙ ГИПЕРТЕНЗИИ ЯВЛЯЕТСЯ

- А) селективная ангиография почечных сосудов
- Б) сцинтиграфия почек
- В) доплерография почечных сосудов
- Г) изотопная ренография

3983. [T037662] ПРИ ЛЕЧЕНИИ АХАЛАЗИИ ПИЩЕВОДА ПРОТИВОПОКАЗАНО ПРИМЕНЯТЬ

- А) мотилиум
- Б) нитроглицерин
- В) но-шпу
- Г) коринфар

3984. [T037663] КАКОЙ ИЗ НИЖЕПЕРЕЧИСЛЕННЫХ НЕСТЕРОИДНЫХ ПРОТИВОВОСПАЛИТЕЛЬНЫХ ПРЕПАРАТОВ РЕЖЕ ДРУГИХ ВЫЗЫВАЕТ ЯЗВЕННЫЕ ИЗМЕНЕНИЯ ЖЕЛУДОЧНО-КИШЕЧНОГО ТРАКТА

- А) мелоксикам
- Б) индометацин
- В) вольтарен
- Г) диклофенак

3985. [T037664] ПРИ ЛЕЧЕНИИ ДИАРЕИ МОЖНО ПРИМЕНЯТЬ ОТВАР

- А) ольховых шишек
- Б) ромашки
- В) мяты
- Г) цветов бессмертника

3986. [T037665] ЗАНТАК ОТНОСИТСЯ К ГРУППЕ ПРЕПАРАТОВ

- А) блокаторы гистаминовых H₂-рецепторов
- Б) блокаторы гистаминовых H₁-рецепторов
- В) симпатомиметики
- Г) М-холиноблокаторы

3987. [T037666] ОМЕПРАЗОЛ ОТНОСИТСЯ К ГРУППЕ ПРЕПАРАТОВ

- А) блокаторы протонного насоса
- Б) блокаторы гистаминовых H₁-рецепторов
- В) блокаторы гистаминовых H₂-рецепторов
- Г) М-холиноблокаторы

3988. [T037667] ДЛЯ КУПИРОВАНИЯ БОЛЕВОГО СИНДРОМА ПРИ ХРОНИЧЕСКОМ ПАНКРЕАТИТЕ НЕ ПРИМЕНЯЮТ

- А) морфин
- Б) атропин
- В) новокаин
- Г) баралгин

3989. [T037668] КАКОЕ ИЗ ПЕРЕЧИСЛЕННЫХ МЕДИКАМЕНТОЗНЫХ СРЕДСТВ НЕ ЯВЛЯЕТСЯ СТИМУЛЯТОРОМ ЖЕЛУДОЧНОЙ СЕКРЕЦИИ

- А) атропин
- Б) эуфиллин
- В) кофеин
- Г) гистамин

3990. [T037669] К СЛАБИТЕЛЬНЫМ СРЕДСТВАМ, ОБЛАДАЮЩИМ РАЗДРАЖАЮЩИМ ДЕЙСТВИЕМ НА НЕРВНО-МЫШЕЧНЫЙ АППАРАТ ТОЛСТОЙ КИШКИ И УСИЛИВАЮЩИМ ЕЕ ПЕРИСТАЛЬТИКУ, НЕ ОТНОСИТСЯ

- А) сорбит
- Б) бисакодил
- В) корень ревеня
- Г) александрийский лист

3991. [T037670] В КОНСЕРВАТИВНУЮ ТЕРАПИЮ ХРОНИЧЕСКОГО ПАНКРЕАТИТА НЕ ВКЛЮЧАЮТСЯ

- А) кортикостероиды
- Б) ферментные препараты
- В) анальгетики
- Г) сандостатин

3992. [T037673] ЧТО ЯВЛЯЕТСЯ МЕТОДОМ ВЫБОРА ПРИ ОПРЕДЕЛЕНИИ ЛЕЧЕБНОЙ ТАКТИКИ У ПАЦИЕНТОВ С ПРОГРЕССИРУЮЩЕЙ ПЕЧЕНОЧНОКЛЕТОЧНОЙ НЕДОСТАТОЧНОСТЬЮ ЛЮБОГО ГЕНЕЗА

- А) проведение трансплантации печени
- Б) массивная кортикостероидная терапия
- В) массивная кортикостероидная терапия в сочетании с цитостатиками
- Г) массивная интерферонотерапия

3993. [T037674] ПРИ КАКОМ ИЗ ХРОНИЧЕСКИХ ВИРУСНЫХ ГЕПАТИТОВ, ОТВЕЧАЮЩИХ КРИТЕРИЯМ ПРОВЕДЕНИЯ ЭТИОТРОПНОЙ ТЕРАПИИ, РЕЗУЛЬТАТЫ ПОСЛЕДНЕЙ НАИБОЛЕЕ НЕУДОВЛЕТВОРИТЕЛЬНЫ

- А) хронический гепатит D
- Б) хронический гепатит C + B
- В) хронический гепатит C
- Г) хронический гепатит B

3994. [T037676] КАКОЙ ИЗ ПЕРЕЧИСЛЕННЫХ ПРЕПАРАТОВ НАИБОЛЕЕ ПОКАЗАН БОЛЬНОМУ С АРТЕРИАЛЬНОЙ ГИПЕРТЕНЗИЕЙ И АДЕНОМОЙ ПРЕДСТАТЕЛЬНОЙ ЖЕЛЕЗЫ

- А) празозин
- Б) верапамил
- В) атенолол
- Г) каптоприл

3995. [T037677] К ОСНОВНЫМ ПРЕПАРАТАМ ДЛЯ ЛЕЧЕНИЯ ХРОНИЧЕСКОЙ СЕРДЕЧНОЙ НЕДОСТАТОЧНОСТИ ОТНОСЯТСЯ ВСЕ ПЕРЕЧИСЛЕННЫЕ ПРЕПАРАТЫ, КРОМЕ

- А) статинов
- Б) ингибиторов ангиотензин-превращающего фермента
- В) антагонистов рецепторов ангиотензина II
- Г) бета-адреноблокаторов

3996. [T037678] КЛИНИЧЕСКАЯ СИТУАЦИЯ, ПРИ КОТОРОЙ ПОКАЗАНО НАЗНАЧЕНИЕ ДИАКАРБА (АЦЕТАЗОЛАМИДА)

- А) метаболический алкалоз
- Б) метаболический ацидоз
- В) передозировка сердечных гликозидов
- Г) гиперхлоремия

3997. [T037679] ПРЕПАРАТЫ КАКОЙ ГРУППЫ СНИЖАЮТ ПРЕДНАГРУЗКУ У БОЛЬНЫХ С ХРОНИЧЕСКОЙ СЕРДЕЧНОЙ НЕДОСТАТОЧНОСТЬЮ

- А) диуретики
- Б) сердечные гликозиды
- В) омега-3-полиненасыщенные жирные кислоты
- Г) бета-адреноблокаторы

3998. [T037680] КАКОЙ ИЗ ПЕРЕЧИСЛЕННЫХ ГИПОТЕНЗИВНЫХ ПРЕПАРАТОВ МОЖЕТ ВЫЗЫВАТЬ ИЛИ УСИЛИВАТЬ ГИПОКАЛИЕМИЮ

- А) гидрохлортиазид
- Б) надолол
- В) каптоприл
- Г) нифедипин

3999. [T037681] КАКОЙ ИЗ ПЕРЕЧИСЛЕННЫХ ПРЕПАРАТОВ ПРИ ДЛИТЕЛЬНОМ ПРИЕМЕ ВЫЗЫВАЕТ ЗАДЕРЖКУ НАТРИЯ И ВОДЫ

- А) клонидин
- Б) верапамил
- В) фозиноприл
- Г) амлодипин

4000. [T037682] НАЗНАЧЕНИЯ КАКИХ ПРЕПАРАТОВ СЛЕДУЕТ ИЗБЕГАТЬ ПРИ ЛЕЧЕНИИ АРТЕРИАЛЬНОЙ ГИПЕРТЕНЗИИ У БОЛЬНОГО С ОБЛИТЕРИРУЮЩИМ АТЕРОСКЛЕРОЗОМ СОСУДОВ НИЖНИХ КОНЕЧНОСТЕЙ

- А) пропранолол
- Б) доксазозин
- В) периндоприл
- Г) нифедипин

4001. [T037683] СЛЕДУЕТ ИЗБЕГАТЬ НАЗНАЧЕНИЯ ПРИ ЛЕЧЕНИИ АРТЕРИАЛЬНОЙ ГИПЕРТЕНЗИИ У БОЛЬНОГО С БРОНХИАЛЬНОЙ АСТМОЙ

- А) пропранолола
- Б) нифедипина
- В) лозартана
- Г) лизиноприла

4002. [T037684] ПРИ КУПИРОВАНИИ ГИПЕРТОНИЧЕСКОГО КРИЗА У БОЛЬНЫХ С ФЕОХРОМОЦИТОМОЙ НАИБОЛЕЕ ЭФФЕКТИВНЫ:

- А) альфа-адреноблокаторы
- Б) ингибиторы ангиотензин-превращающего фермента
- В) бета-адреноблокаторы
- Г) диуретики

4003. [T037686] КАКОЙ ИЗ ПЕРЕЧИСЛЕННЫХ ИНТЕРВАЛОВ ВРЕМЕНИ ОТ НАЧАЛА СИМПТОМОВ ЯВЛЯЕТСЯ ДОПУСТИМЫМ ДЛЯ ПРОВЕДЕНИЯ ТРОМБОЛИЗИСА ПРИ ТРОМБОЭМБОЛИИ ЛЕГОЧНОЙ АРТЕРИИ

- А) 48 ч
- Б) 12 ч
- В) 24 ч
- Г) 6 ч

4004. [T037687] УКАЖИТЕ ОСНОВНОЙ АНТИБИОТИК ДЛЯ ЛЕЧЕНИЯ ИНФЕКЦИОННОГО ЭНДОКАРДИТА, ВЫЗВАННОГО МЕТИЦИЛЛИН-РЕЗИСТЕНТНЫМИ КОККАМИ

- А) ванкомицин
- Б) оксациллин
- В) цефтриаксон
- Г) кларитромицин

4005. [T037688] ПРЕДПОЧТИТЕЛЬНЫ ПРИ ЛЕЧЕНИИ БОЛЬНОГО ГИПЕРТОНИЧЕСКОЙ БОЛЕЗНЬЮ СО СЛАБОСТЬЮ СИНУСОВОГО УЗЛА ИЛИ БРАДИСИСТОЛИЧЕСКОЙ ФИБРИЛЯЦИЕЙ ПРЕДСЕРДИЙ

- А) дигидропиридиновые антагонисты кальция
- Б) недигидропиридиновые антагонисты кальция
- В) бета-адреноблокаторы
- Г) сартаны

4006. [T037689] КАКОЙ ГИПОТЕНЗИВНЫЙ ПРЕПАРАТ ЯВЛЯЕТСЯ САМЫМ ДОКАЗАННЫМ ПО БЕЗОПАСНОСТИ КАК ДЛЯ ЖЕНЩИНЫ, ТАК И ДЛЯ ПЛОДА

- А) допегит
- Б) лабеталол
- В) гипотиазид
- Г) верапамил

4007. [T037690] КАКОЙ ИЗ ПЕРЕЧИСЛЕННЫХ ПРЕПАРАТОВ С ПОЛОЖИТЕЛЬНЫМ ИНОТРОПНЫМ ЭФФЕКТОМ СПОСОБЕН УЛУЧШАТЬ ПОЧЕЧНЫЙ КРОВОТОК

- А) допамин
- Б) милренон
- В) добутамин
- Г) левосимендан

4008. [T037691] ПРИ РЕВМАТОИДНОМ АРТРИТЕ ЧАЩЕ ВСЕГО ПОРАЖАЮТСЯ СУСТАВЫ

- А) межфаланговые
- Б) коленные
- В) крестцово-подвздошные сочленения
- Г) челюстно-лицевые

4009. [T037693] ДЛЯ ПОДТВЕРЖДЕНИЯ БОЛЕЗНИ БЕХТЕРЕВА ЦЕЛЕСООБРАЗНО СДЕЛАТЬ РЕНТГЕНОГРАММЫ

- А) позвоночника
- Б) голеностопных суставов
- В) тазобедренных суставов
- Г) кистей рук

4010. [T037695] В ДИАГНОСТИКЕ ИНФЕКЦИОННОГО ЭНДОКАРДИТА РЕШАЮЩУЮ РОЛЬ ИГРАЕТ

- А) вегетация на клапанах при ЭхоКГ-исследовании
- Б) увеличение СОЭ
- В) аускультативная динамика шумов сердца
- Г) нарастание сердечной недостаточности

4011. [T037698] ОТЕК ЛЕГКИХ МОЖЕТ ВОЗНИКНУТЬ ПРИ

- А) инфаркте миокарда
- Б) истерии
- В) вертебро-базиллярной дисциркуляции
- Г) ортостатической пробе

4012. [T037701] ОБСЛЕДОВАНИЕ ПАЦИЕНТА 40 ЛЕТ С АРТЕРИАЛЬНОЙ ГИПЕРТОНИЕЙ 1-Й СТЕПЕНИ ЦЕЛЕСООБРАЗНО НАЧАТЬ С

- А) УЗИ почек и сердца
- Б) урографии
- В) анализа мочи по Зимницкому
- Г) ангиографии почек

4013. [T037703] САМОЕ ЧАСТОЕ ОСЛОЖНЕНИЕ В ПЕРВЫЕ ЧАСЫ ОСТРОГО ИНФАРКТА МИОКАРДА

- А) нарушение ритма
- Б) кардиогенный шок
- В) отек легких
- Г) разрыв сердца.

4014. [T037715] НАИБОЛЕЕ ДОСТОВЕРНЫМ ПОДТВЕРЖДЕНИЕМ ПАНКРЕАТИТА ЯВЛЯЕТСЯ

- А) высокий уровень амилазы в крови (диастазы в моче)
- Б) боль опоясывающего характера
- В) гипергликемия
- Г) стеаторея

4015. [T037716] МЕЛЕНА ПРИ НАЛИЧИИ ГЕПАТОСПЛЕНОМЕГАЛИИ ПОДОЗРИТЕЛЬНА НА:

- А) кровотечение из варикозно расширенных вен пищевода
- Б) кровоточащая язва 12-перстной кишки
- В) язвенный колит
- Г) тромбоз мезентериальных артерий

4016. [T037718] ПОРТАЛЬНАЯ ГИПЕРТЕНЗИЯ МОЖЕТ НАБЛЮДАТЬСЯ ПРИ

- А) циррозе печени
- Б) хроническом гепатите
- В) метастатическом раке печени
- Г) хроническом панкреатите

4017. [T037723] ДАЙТЕ ЭКСПЕРТНОЕ ЗАКЛЮЧЕНИЕ О ТРУДОСПОСОБНОСТИ ПАЦИЕНТА С ВЫРАЖЕННЫМИ НАРУШЕНИЯМИ ФУНКЦИЙ СЕРДЕЧНО-СОСУДИСТОЙ СИСТЕМЫ И ОГРАНИЧЕНИЕМ ЖИЗНЕДЕЯТЕЛЬНОСТИ II- III СТЕПЕНИ

- А) признать инвалидом 2-й группы
- Б) трудоустроить через ВК
- В) признать инвалидом 1-й группы
- Г) признать трудоспособным

4018. [T037724] ПРИ ОБРАЩЕНИИ ЗА МЕДИЦИНСКОЙ ПОМОЩЬЮ И ЕЕ ПОЛУЧЕНИИ ПАЦИЕНТ ИМЕЕТ РЯД ПРАВ, КРОМЕ

- А) эвтаназии
- Б) облегчения боли
- В) сохранения врачебной тайны
- Г) обследования и лечения

4019. [T037725] ИНФОРМАЦИЮ О СОСТОЯНИИ ЗДОРОВЬЯ УЧАСТКОВЫЙ ТЕРАПЕВТ ПРЕДОСТАВЛЯЕТ ПАЦИЕНТУ

- А) по его желанию
- Б) на усмотрение врача
- В) с согласия родственников
- Г) с разрешения администрации поликлиники

4020. [T037726] В СЛУЧАЕ НЕБЛАГОПРИЯТНОГО ЖИЗНЕННОГО ПРОГНОЗА ИНФОРМАЦИЯ СООБЩАЕТСЯ ТОЛЬКО

- А) пациенту и членам семьи с его согласия
- Б) пациенту
- В) членам его семьи
- Г) коллегам по работе

4021. [T037727] БЕЗ СОГЛАСИЯ ПАЦИЕНТА ИЛИ ЕГО ПРЕДСТАВИТЕЛЯ МЕДИЦИНСКОЕ ВМЕШАТЕЛЬСТВО ДОПУСКАЕТСЯ ПРИ ЗАБОЛЕВАНИИ

- А) опасном для окружающих
- Б) тяжелом соматическом
- В) тяжелом психическом
- Г) онкологическом

4022. [T037728] ВЛАЖНЫЕ ХРИПЫ ПРИ ХРОНИЧЕСКОМ БРОНХИТЕ ЯВЛЯЮТСЯ ПРИЗНАКОМ

- А) бронхиальной гиперсекреции
- Б) наличия диффузного перибронхиального склероза
- В) обструкции
- Г) трахеобронхиальной дискинезии

4023. [T037731] НЕ ЯВЛЯЕТСЯ КОМПОНЕНТОМ БРОНХИАЛЬНОЙ ОБСТРУКЦИИ

- А) ларингоспазм
- Б) задержка мокроты
- В) воспаление бронхов
- Г) бронхоспазм

4024. [T037732] ДО УСТАНОВЛЕНИЯ ТОЧНОГО ДИАГНОЗА ЛЕЧЕНИЕ АРТРИТА МОЖНО НАЧАТЬ С

- А) нестероидных противовоспалительных препаратов
- Б) антибиотиков
- В) преднизолона
- Г) кризанола

4025. [T037733] ЛЕЧЕНИЕ ПАЦИЕНТА 42 ЛЕТ С АРТЕРИАЛЬНОЙ ГИПЕРТОНИЕЙ 1-Й СТЕПЕНИ И ОЖИРЕНИЕМ 1-Й СТЕПЕНИ СЛЕДУЕТ НАЧАТЬ С ПРЕПАРАТА

- А) индапамид
- Б) празозин
- В) бисопролол
- Г) изоптин

4026. [T037734] ВАКЦИНА ПРОТИВ ГРИППА НЕ НАЗНАЧАЕТСЯ

- А) людям с аллергией на куриные яйца
- Б) больным гипертонической болезнью
- В) больным бронхиальной астмой
- Г) больным ХОБЛ

4027. [T037735] ПРИ ЛЕЧЕНИИ СТАБИЛЬНОЙ АРТЕРИАЛЬНОЙ ГИПЕРТОНИИ НЕ НАЗНАЧАЮТ

- А) инъекции дибазола
- Б) β -блокаторы
- В) антагонисты кальция
- Г) блокаторы рецепторов ангиотензина II

4028. [T037736] В ПИТАНИИ БОЛЬНОГО ГИПЕРТОНИЧЕСКОЙ БОЛЕЗНЬЮ ПЕРВОЕ МЕСТО СРЕДИ ОГРАНИЧЕНИЙ УПОТРЕБЛЕНИЕ

- А) поваренной соли
- Б) растительных жиров
- В) углеводов
- Г) воды

4029. [T037738] РАЦИОНАЛЬНОЙ ТЕРАПИЕЙ ВАЗОРЕНАЛЬНОЙ ГИПЕРТЕНЗИИ ЯВЛЯЕТСЯ

- А) хирургическое лечение
- Б) бессолевая диета
- В) ингибиторы АПФ
- Г) антагонисты кальция

4030. [T037741] УКАЖИТЕ ПРЕПАРАТ, КОТОРЫЙ МОЖЕТ БЫТЬ ИСПОЛЬЗОВАН В КАЧЕСТВЕ АНТИАНГИНАЛЬНОГО СРЕДСТВА У БОЛЬНОГО 50 ЛЕТ, СТРАДАЮЩЕГО СТЕНОКАРДИЕЙ НАПРЯЖЕНИЯ III ФК, С НАЛИЧИЕМ НА ЭКГ СИНУСОВОГО РИТМА, ПОСТЕПЕННОГО УДЛИНЕНИЯ ИНТЕРВАЛА PQ С ПОСЛЕДУЮЩИМ ВЫПАДЕНИЕМ КОМПЛЕКСА QRS

- А) нитросорбид
- Б) верапамил
- В) обзидан
- Г) атенолол

4031. [T037742] ЛЕЧЕНИЕ ПНЕВМОНИИ В ПОЛИКЛИНИЧЕСКИХ УСЛОВИЯХ У ЛИЦ МОЛОДОГО ВОЗРАСТА СЛЕДУЕТ НАЧИНАТЬ

- А) с макролидов нового поколения
- Б) с фторхинолонов
- В) с гентамицина
- Г) с полусинтетических пенициллинов

4032. [T037743] ПРИ ОРВИ С ВЫСОКОЙ ТЕМПЕРАТУРОЙ ПОКАЗАНО ПРИМЕНЕНИЕ

- А) осельтамивир (тамифлю)
- Б) эритромицин
- В) бисептол
- Г) аспирин

4033. [T037745] ЛЕЧЕНИЕ БРОНХИАЛЬНОЙ АСТМЫ СРЕДНЕТЯЖЕЛОГО ТЕЧЕНИЯ СЛЕДУЕТ НАЧИНАТЬ С ПРИМЕНЕНИЯ

- А) ингаляционных глюкокортикостероидов
- Б) аколата
- В) кромогликата натрия
- Г) системных глюкокортикостероидов

4034. [T037746] БОЛЬНАЯ, СТРАДАЮЩАЯ БРОНХИАЛЬНОЙ АСТМОЙ И ГИПЕРТОНИЧЕСКОЙ БОЛЕЗНЬЮ, ЖАЛУЕТСЯ НА ПОЯВЛЕНИЕ СУХОГО КАШЛЯ. ОНА ПРИНИМАЕТ БЕКЛОМЕТАЗОН, КАПОТЕН ЕЖЕДНЕВНО И САЛЬБУТАМОЛ 1-2 РАЗА В НЕДЕЛЮ. ВЕРОЯТНО, ПОЯВЛЕНИЕ КАШЛЯ СВЯЗАНО С

- А) приемом капотена
- Б) недостаточной дозой беклометазона
- В) приемом сальбутамола
- Г) приемом бекламетазона и сальбутамола

4035. [T037749] УКАЖИТЕ ПРЕПАРАТ, КОТОРЫЙ НЕ ПРОТИВПОКАЗАН ПРИ НАЛИЧИИ БРАДИКАРДИИ У БОЛЬНЫХ АРТЕРИАЛЬНОЙ ГИПЕРТЕНЗИЕЙ

- А) амлодипин
- Б) верапамил
- В) обзидан
- Г) атенолол

4036. [T037750] НАЗОВИТЕ ПРИЗНАК, КОТОРЫЙ НЕ ОТНОСИТСЯ К СИМПТОМАМ ИНТОКСИКАЦИИ СЕРДЕЧНЫМИ ГЛИКОЗИДАМИ

- А) полиурия
- Б) понос
- В) рвота
- Г) брадикардия

4037. [T037751] ПРЕПАРАТЫ, УХУДШАЮЩИЕ ТОЛЕРАНТНОСТЬ К УГЛЕВОДАМ

- А) кортикостероиды
- Б) контрацептивы
- В) антагонисты кальция
- Г) индапамид

4038. [T037752] ПРЕПАРАТ, ТОРМОЗЯЩИЙ СИНТЕЗ МОЧЕВОЙ КИСЛОТЫ

- А) аллопуринол
- Б) инсулин
- В) аспирин
- Г) вольтарен

4039. [T037754] НАЗНАЧЕНИЕ ПРЕПАРАТОВ УРСОДЕЗОКСИХОЛЕВОЙ ИЛИ ХЕНОДЕЗОКСИХОЛЕВОЙ КИСЛОТЫ ПОКАЗАНО

- А) при рентгеномалококонтрастных холестериновых камнях
- Б) при камнях диаметром более 20 мм
- В) при частых желчных коликах
- Г) при некалькулезном холецистите

4040. [T037756] ДЛЯ ВОССТАНОВЛЕНИЯ ЗАПАСОВ ЖЕЛЕЗА ПРИ НАЛИЧИИ ЖЕЛЕЗОДЕФИЦИТНОЙ АНЕМИИ ТЕРАПИЮ ПРЕПАРАТАМИ ЖЕЛЕЗА СЛЕДУЕТ ПРОВОДИТЬ В ТЕЧЕНИЕ

- А) 3-6 месяцев
- Б) 2-х месяцев
- В) 3-х недель
- Г) 5-7 дней

4041. [T037757] ВСАСЫВАНИЕ ЖЕЛЕЗА В КИШЕЧНИКЕ НАИБОЛЕЕ ИНТЕНСИВНО ПРОИСХОДИТ

- А) из мясных продуктов
- Б) из фруктов
- В) из яблок
- Г) из моркови

4042. [T037759] ПОКАЗАНИЕ К НАЗНАЧЕНИЮ ТЮБАЖЕЙ

- А) гипомоторная дискинезия желчевыводящих путей
- Б) постхолецистэктомический синдром
- В) гипермоторная дискинезия желчевыводящих путей
- Г) желчнокаменная болезнь

4043. [T037760] К НЕНАСЫЩЕННЫМ ЖИРНЫМ КИСЛОТАМ ОТНОСЯТСЯ ВСЕ СЛЕДУЮЩИЕ, КРОМЕ

- А) аспарагиновой
- Б) арахидоновой
- В) линолевой
- Г) линоленовой

4044. [T037761] К БАЗИСНЫМ (ПРОТИВОВОСПАЛИТЕЛЬНЫМ) СРЕДСТВАМ ДЛЯ ЛЕЧЕНИЯ БРОНХИАЛЬНОЙ АСТМЫ ОТНОСИТСЯ

- А) беклометазон
- Б) ипратропиума бромид
- В) вентолин
- Г) беротек

4045. [T037762] К МЕСТНЫМ КОРТИКОСТЕРОИДАМ ДЛИТЕЛЬНОГО ДЕЙСТВИЯ ОТНОСИТСЯ

- А) флютиказона пропионат
- Б) недокромил натрия
- В) беклометазон
- Г) кромогликат натрия

4046. [T037764] К ПОБОЧНЫМ ЭФФЕКТАМ МЕСТНЫХ КОРТИКОСТЕРОИДОВ НЕ ИМЕЮТ ОТНОШЕНИЯ НИЖЕПЕРЕЧИСЛЕННЫЕ, ЗА ИСКЛЮЧЕНИЕМ

- А) местные реакции в виде кандидоза полости рта, осиплости голоса и небольшого кашля
- Б) остеопороз
- В) стероидный диабет
- Г) артериальная гипертензия.

4047. [T037765] ИЗ СУЛЬФАНИЛАМИДНЫХ ПРЕПАРАТОВ ДЕЙСТВУЕТ ТОЛЬКО В ПРОСВЕТЕ КИШЕЧНИКА, НЕ ВСАСЫВАЯСЬ В КРОВЬ

- А) фталазол
- Б) уросульфан
- В) сульфадимезин
- Г) сульфапиридазин.

4048. [T037768] ГРИПП МОЖНО ЛЕЧИТЬ С ПОМОЩЬЮ

- А) противовирусных препаратов
- Б) ингаляционных кортикостероидов
- В) антибиотиков
- Г) сульфаниламидов

4049. [T037770] ОСЛОЖНЕНИЕ, НЕ ХАРАКТЕРНОЕ ДЛЯ ГАСТРОЭЗОФАГЕАЛЬНОЙ РЕФЛЮКСНОЙ БОЛЕЗНИ

- А) полипоз пищевода
- Б) стриктуры пищевода
- В) пищевод Баррета
- Г) аденокарцинома пищевода

4050. [T037774] ПРИ ГИПЕРСЕКРЕТОРНОМ ГАСТРИТЕ НАИБОЛЕЕ ЭФФЕКТИВНЫМИ МИНЕРАЛЬНЫМИ ВОДАМИ ЯВЛЯЮТСЯ

- А) натриево-гидрокарбонатные
- Б) натриево-хлоридные
- В) натриево-хлоридно-гидрокарбонатные
- Г) натриево-сульфатно-гидрокарбонатные

4051. [T037775] АНТИАНГИНАЛЬНЫМ И ПРОТИВОАРИТМИЧЕСКИМ ДЕЙСТВИЕМ ПРИ СТЕНОКАРДИИ ОБЛАДАЕТ

- А) обзидан
- Б) дипиридамол
- В) корватон
- Г) изосорбида динитрат

4052. [T037777] К АТЕРОГЕННЫМ ЛИПОПРОТЕИДАМ НЕ ОТНОСЯТСЯ

- А) липопротеиды высокой плотности
- Б) липопротеиды очень низкой плотности
- В) хиломикроны
- Г) триглицериды

4053. [T037779] РЕВМАТОИДНЫЙ АРТРИТ ОТНОСИТСЯ К ЗАБОЛЕВАНИЯМ СУСТАВОВ

- А) воспалительным
- Б) дегенеративным
- В) метаболическим
- Г) реактивным

4054. [T037781] КАКОЙ ИНСТРУМЕНТАЛЬНЫЙ МЕТОД СЛЕДУЕТ ИСПОЛЬЗОВАТЬ В ПЕРВУЮ ОЧЕРЕДЬ ДЛЯ ДИАГНОСТИКИ АРТЕРИАЛЬНОЙ ГИПЕРТЕНЗИИ ПОЧЕЧНОГО ГЕНЕЗА

- А) ультразвуковое исследование почек
- Б) доплерография почечных артерий
- В) компьютерная томография органов брюшной полости
- Г) радиоизотопная ренография

4055. [T037782] ОТМЕТЬТЕ ПРИЧИНУ ВТОРИЧНОЙ АРТЕРИАЛЬНОЙ ГИПЕРТЕНЗИИ

- А) синдром Кушинга
- Б) синдром Рейтера
- В) синдром Золлингера-Эллисона
- Г) синдром Эйзенменгера

4056. [T037783] КАКОВ ЦЕЛЕВОЙ УРОВЕНЬ АРТЕРИАЛЬНОГО ДАВЛЕНИЯ У БОЛЬШИНСТВА ПАЦИЕНТОВ С АРТЕРИАЛЬНОЙ ГИПЕРТЕНЗИЕЙ

- А) менее 140/90 мм рт. ст.
- Б) менее 120/70 мм рт. ст.
- В) менее 130/80 мм рт. ст.
- Г) менее 150/90 мм рт. ст.

4057. [T037784] КАКОВО СКРИНИНГОВОЕ ИССЛЕДОВАНИЕ БОЛЬНОГО С АРТЕРИАЛЬНОЙ ГИПЕРТЕНЗИЕЙ И ПОДОЗРЕНИЕМ НА СИНДРОМ КУШИНГА

- А) тест с 1 мг дексаметазона и определение кортизола в крови
- Б) тест с 8 мг дексаметазона и определение кортизола у крови
- В) проба с голоданием
- Г) проба с сухоедением

4058. [T037785] НАЗОВИТЕ ГЕМОДИНАМИЧЕСКИЙ ФАКТОР, КОТОРЫЙ ОПРЕДЕЛЯЕТ УРОВЕНЬ АРТЕРИАЛЬНОГО ДАВЛЕНИЯ

- А) общее сосудистое сопротивление
- Б) предсердные натрийдиуретические пептиды
- В) кортикостероиды
- Г) эндотелин

4059. [T037786] СОСУДИСТЫЕ ОСЛОЖНЕНИЯ У БОЛЬНЫХ АРТЕРИАЛЬНОЙ ГИПЕРТОНИЕЙ, СВЯЗАННЫЕ ТОЛЬКО С АГ

- А) нефросклероз
- Б) фибрилляция предсердий
- В) инфаркт миокарда
- Г) ишемический инсульт

4060. [T037787] ПОКАЗАНИЯ ДЛЯ ГОСПИТАЛИЗАЦИИ БОЛЬНЫХ АРТЕРИАЛЬНОЙ ГИПЕРТОНИЕЙ

- А) рефрактерная к комбинированной терапии АГ
- Б) АГ, выявленная у больного в возрасте моложе 20 лет
- В) АГ, возникшая у больного старше 65 лет
- Г) обнаружение у больного АГ кардиомегалии

4061. [T037788] ПРИЧИНА АРТЕРИАЛЬНОЙ ГИПЕРТОНИИ ПРИ ОПУХОЛЯХ, ЛОКАЛИЗУЮЩИХСЯ В НАДПОЧЕЧНИКАХ

- А) первичный гиперальдостеронизм
- Б) параганглиома
- В) ренинсекретирующая опухоль
- Г) болезнь Кушинга

4062. [T037789] ЧТО ЧАСТО ВЫЯВЛЯЕТСЯ У БОЛЬНЫХ ГИПЕРТОНИЧЕСКОЙ БОЛЕЗНЬЮ ПРИ МЕТАБОЛИЧЕСКИХ НАРУШЕНИЯХ

- А) дислипидемия
- Б) снижение содержания в крови натрийуретических пептидов
- В) снижение активности калликреинкининовой системы
- Г) повышение содержания альфа-холестерина

4063. [T037790] АРТЕРИАЛЬНАЯ ГИПЕРТОНΙΑ I СТЕПЕНИ В ММ РТ. СТ., ПО КЛАССИФИКАЦИИ РЕКОМЕНДОВАННОЙ ЭКСПЕРТАМИ ВОЗ/МОГ

- А) систолическое АД 140-159, диастолическое - 90-99
- Б) систолическое АД ниже 140, диастолическое - ниже 90
- В) систолическое АД 140-150, диастолическое - 94-100
- Г) систолическое АД 160-180, диастолическое - 94-100

4064. [T037791] НА ЭКГ ЗАРЕГИСТРИРОВАНЫ ПАУЗЫ, В КОТОРЫХ ОТСУТСТВУЮТ ВОЛНЫ Р И АССОЦИИРОВАННЫЕ С НИМИ КОМПЛЕКСЫ QRS-T. УДЛИНЕННЫЙ ИНТЕРВАЛ RR РАВЕН УДВОЕННОМУ ОСНОВАНИЮ ИНТЕРВАЛА RR. ОПРЕДЕЛИТЕ ХАРАКТЕР НАРУШЕНИЯ ПРОВОДИМОСТИ

- А) синоаурикулярная блокада без периодов Самойлова-Венкебаха
- Б) синоаурикулярная блокада с периодами Самойлова-Венкебаха
- В) синдром Вольф-Паркинсон-Уайта
- Г) АВ блокада типа Мобитц-I

4065. [T037792] ЭЛЕКТРИЧЕСКИЙ ИМПУЛЬС ПОДВЕРГАЕТСЯ ФИЗИОЛОГИЧЕСКОЙ ЗАДЕРЖКЕ В:

- А) АВ-соединении
- Б) межузловых трактах
- В) ножках пучка Гиса
- Г) синусовом узле

4066. [T037793] НА ЭКГ ПРОДОЛЖИТЕЛЬНОСТЬ ИНТЕРВАЛА P-Q БОЛЬШЕ 0,20 СЕК. ЭТО ХАРАКТЕРНО ДЛЯ

- А) атриовентрикулярной блокады I степени
- Б) полной атриовентрикулярной блокады
- В) атриовентрикулярной блокады II степени
- Г) блокады ножек пучка Гиса

4067. [T037794] НА ЭКГ КОМПЛЕКСЫ QRS НЕ ИЗМЕНЕН, ИНТЕРВАЛЫ P-R ОДИНАКОВЫЕ И СОСТАВЛЯЮТ 0,38 СЕКУНД. ВАШЕ ЗАКЛЮЧЕНИЕ ПО ЭКГ

- А) АВ блокада I степени
- Б) синоаурикулярная блокада с периодами Самойлова-Венкебаха
- В) синоаурикулярная блокада без периодов Самойлова-Венкебаха
- Г) АВ блокада типа Мобитц-I

4068. [T037796] МОБИТЦ I ОТНОСИТСЯ К АВ-БЛОКАДЕ

- А) II степени
- Б) I степени
- В) III степени
- Г) правильного ответа нет

4069. [T037797] ПРИ АТРИОВЕНТРИКУЛЯРНОЙ БЛОКАДЕ I СТЕПЕНИ

- А) регистрируется замедление предсердно-желудочковой проводимости, что на ЭКГ проявляется постоянным удлинением интервала P—Q(R))
- Б) выпадение отдельных желудочковых сокращений не сопровождается постепенным удлинением интервала P—Q(R)
- В) наблюдается постепенное, от одного комплекса к другому, замедление проводимости по АВ-узлу вплоть до полной задержки одного электрического импульса
- Г) наблюдаются периоды Самойлова — Венкебаха.

4070. [T037798] ПРИ НАЛИЧИИ УЗЛОВОЙ ПРОКСИМАЛЬНОЙ ФОРМЫ БЛОКАДЫ УВЕЛИЧЕНИЕ ПРОДОЛЖИТЕЛЬНОСТИ P—Q ПРОИСХОДИТ ГЛАВНЫМ ОБРАЗОМ ЗА СЧЁТ

- А) удлинения сегмента P—Q
- Б) удлинения интервала P—Q
- В) увеличения зубца Q
- Г) увеличения зубца P

4071. [T037799] ПЕРИОДЫ ПОСТЕПЕННОГО УВЕЛИЧЕНИЯ ИНТЕРВАЛА P-Q(R) С ПОСЛЕДУЮЩИМ ВЫПАДЕНИЕМ ЖЕЛУДОЧКОВОГО КОМПЛЕКСА НАЗЫВАЮТСЯ

- А) периодами Самойлова — Венкебаха
- Б) Мобитц III
- В) признаком Соколова-Лайона
- Г) синдром WPW

4072. [T037800] АВ БЛОКАДА I СТЕПЕНИ ХАРАКТЕРИЗУЕТСЯ

- А) замедлением предсердножелудочковой проводимости
- Б) постепенным удлинением сегмента P—Q
- В) постепенным удлинением интервала P—Q
- Г) периодически возникающим прекращением проведения отдельных электрических импульсов

4073. [T037801] ПРИ I ТИПЕ АТРИОВЕНТРИКУЛЯРНОЙ БЛОКАДЫ II СТЕПЕНИ

- А) наблюдается постепенное, от одного комплекса к другому, замедление проводимости по АВ-узлу вплоть до полной задержки одного электрического импульса
- Б) выпадение отдельных желудочковых сокращений не сопровождается постепенным удлинением интервала P—Q(R)
- В) характеризуется замедлением предсердно-желудочковой проводимости, что на ЭКГ проявляется постоянным удлинением интервала P—Q(R)
- Г) наблюдается асистолия желудочков в течение 10—20 сек

4074. [T037802] СИНДРОМ МОРГАНЬИ-ЭДАМСА–СТОКСА

- А) сопровождается нарушением ритма с резким снижением сократительной способности сердца, потерей сознания, развитием судорожного синдрома
- Б) обусловлен повышением минутного объёма крови
- В) характеризуется пароксизмальным включением проксимального эктопического водителя ритма желудочков
- Г) устанавливается только на основании данных ЭКГ

4075. [T037803] НА ЭКГ ИНТЕРВАЛ P-R СОСТАВЛЯЕТ 0,10. КОМПЛЕКС QRS РАСШИРЕН ДО 0,12 СЕ. НА НАЧАЛЬНОЙ ЧАСТИ КОМПЛЕКСА QRS ОПРЕДЕЛЯЕТСЯ ВОЛНА «ДЕЛЬТА». ВАШЕ ЭКГ ЗАКЛЮЧЕНИЕ

- А) синдром Вольфа-Паркинсона-Уайта
- Б) синоаурикулярная блокада с периодами Венкебаха
- В) АВ блокада типа Мобитц-I
- Г) синоаурикулярная блокада без периодов Венкебаха

4076. [T037804] НА ЭКГ РИТМ ЖЕЛУДОЧКОВ 35 В 1 МИН, РЕГУЛЯРНЫЙ. ЗУБЕЦ P НЕ ОПРЕДЕЛЯЕТСЯ, КОМПЛЕКС QRS УШИРЕН ДО 0,18 СЕК, ДЕФОРМИРОВАН, СЕГМЕНТ ST И ВОЛНА R ДИСКОРДАНТНЫ НАЧАЛЬНОЙ ЧАСТИ ЖЕЛУДОЧКОВОГО КОМПЛЕКСА. ВАШЕ ЭКГ ЗАКЛЮЧЕНИЕ:

- А) идиовентрикулярный ритм
- Б) инфаркт миокарда
- В) синдром Фредерика
- Г) ритм коронарного синуса

4077. [T037805] НА ЭКГ РИТМ ЖЕЛУДОЧКОВ 32 В 1 МИН, РЕГУЛЯРНЫЙ. ВМЕСТО ЗУБЦОВ P ОПРЕДЕЛЯЮТСЯ ВОЛНЫ ФИБРИЛЛЯЦИИ ПРЕДСЕРДИЙ

- А) синдром Фредерика
- Б) инфаркт миокарда
- В) ритм коронарного синуса
- Г) идиовентрикулярный ритм

4078. [T037807] ЧТО ЯВЛЯЕТСЯ НАИБОЛЕЕ ЧАСТОЙ ПРИЧИНОЙ ИНФАРКТА МИОКАРДА

- А) тромбоз коронарной артерии
- Б) коронароспазм
- В) эмболия коронарной артерии
- Г) эрозия атеросклеротической бляшки

4079. [T037808] ПОЯВЛЕНИЕ ШУМА ТРЕНИЯ ПЕРИКАРДА НА ТРЕТИЙ ДЕНЬ Q ИНФАРКТА МИОКАРДА СВЯЗАНО С:

- А) развитием реактивного эпистенокардитического перикардита
- Б) развитием синдрома Дресслера
- В) присоединением инфекционного процесса
- Г) разрывом межжелудочковой перегородки

4080. [T037809] ПРЕДПОЛОЖИТЬ НАЛИЧИЕ НА ЭКГ ПОСТИНФАРКТНОЙ АНЕВРИЗМЫ МОЖНО В СЛУЧАЕ ВЫЯВЛЕНИЯ:

- А) «застывшего» подъёма сегмента ST
- Б) глубоких отрицательных зубцов T
- В) комплексов типа QS в 2-х и более отведениях
- Г) высоких зубцов R в правых грудных отведениях

4081. [T037811] НАИБОЛЕЕ ВЕРОЯТНОЙ ПРИЧИНОЙ ВОЗНИКНОВЕНИЯ ОСТРОЙ ПРАВОЖЕЛУДОЧКОВОЙ НЕДОСТАТОЧНОСТИ И ВНЕЗАПНОГО ПОЯВЛЕНИЯ ГРУБОГО СИСТОЛИЧЕСКОГО ШУМА У БОЛЬНОГО С ОСТРЫМ ИНФАРКТОМ МИОКАРДА ЯВЛЯЕТСЯ

- А) разрыв межжелудочковой перегородки
- Б) разрыв свободной стенки левого желудочка
- В) разрыв папиллярной мышцы
- Г) тромбоэмболия легочной артерии

4082. [T037812] ВСЕ НИЖЕ ПЕРЕЧИСЛЕННЫЕ УТВЕРЖДЕНИЯ В ОТНОШЕНИИ ИНФАРКТА МИОКАРДА, ОСЛОЖНЁННОГО РАЗРЫВОМ НАРУЖНОЙ СТЕНКИ ЛЖ ВЕРНЫ, КРОМЕ

- А) даёт исход с формированием истинной аневризмы ЛЖ
- Б) ведёт к развитию тампонады сердца
- В) наиболее часто встречающийся вариант разрыва сердца
- Г) чаще наблюдается при первом обширном переднем ИМ

4083. [T037813] ПРИ ВОЗНИКНОВЕНИИ ОТЕКА ЛЕГКИХ У БОЛЬНЫХ С ИНФАРКТОМ МИОКАРДА ПОКАЗАНО НАЗНАЧЕНИЕ ВСЕХ ПЕРЕЧИСЛЕННЫХ ПРЕПАРАТОВ, КРОМЕ:

- А) преднизолона
- Б) морфина
- В) нитроглицерина
- Г) фуросемида

4084. [T037814] УВЕЛИЧЕНИЕ ВЫСОТЫ И ШИРИНЫ ЗУБЦА R В ОТВЕДЕНИЯХ V1-V2 В СОЧЕТАНИИ С ДЕПРЕССИЕЙ СЕГМЕНТА ST И ПОЛОЖИТЕЛЬНЫМ ЗУБЦОМ T ЯВЛЯЕТСЯ ПРИЗНАКОМ

- А) заднего инфаркта миокарда (задне-базального)
- Б) передне-перегородочного инфаркта миокарда
- В) инфаркта миокарда правого желудочка
- Г) мелкоочагового инфаркта миокарда

4085. [T037815] ВСЕ НИЖЕ ПЕРЕЧИСЛЕННЫЕ УТВЕРЖДЕНИЯ В ОТНОШЕНИИ ИНФАРКТА МИОКАРДА, ОСЛОЖНЁННОГО РАЗРЫВОМ СОСОЧКОВОЙ МЫШЦЫ ВЕРНЫ, КРОМЕ

- А) чаще возникает разрыв передней сосочковой мышцы у больных с переднеперегородочным инфарктом миокарда
- Б) клинически проявляется резким нарастанием левожелудочковой недостаточности
- В) характерно бурное нарастание отёка лёгких
- Г) важную диагностическую информацию даёт УЗИ

4086. [T037816] КОЖНЫЕ ПОКРОВЫ ПРИ КАРДИОГЕННОМ ШОКЕ

- А) бледные, влажные
- Б) цианотичные, сухие
- В) бледные, сухие
- Г) розовые, влажные

4087. [T037817] ИНФАРКТ МИОКАРДА КАКОЙ ЛОКАЛИЗАЦИИ ЧАЩЕ ОСЛОЖНЯЕТСЯ РАЗРЫВОМ СОСОЧКОВОЙ МЫШЦЫ

- А) заднедиафрагмальный
- Б) переднеперегородочный
- В) правого желудочка
- Г) верхушки левого желудочка

4088. [T037818] КАКИЕ ОСЛОЖНЕНИЯ ВОЗМОЖНЫ ПРИ ОСТРОЙ АНЕВРИЗМЕ ЛЕВОГО ЖЕЛУДОЧКА

- А) тромбоз полости левого желудочка
- Б) тромбоэмболия лёгочной артерии
- В) синдром Дресслера
- Г) правожелудочковая недостаточность

4089. [T037819] ДЛЯ НИЖНЕГО ИНФАРКТА МИОКАРДА ХАРАКТЕРНО ПОЯВЛЕНИЕ ИНФАРКТНЫХ ИЗМЕНЕНИЙ

- А) II, III, aVF
- Б) V1-V4
- В) I, aVL, V5, V6
- Г) I, aVL

4090. [T037820] РАННИМИ ОСЛОЖНЕНИЯМИ ИНФАРКТА МИОКАРДА ЯВЛЯЮТСЯ ВСЕ, КРОМЕ

- А) Синдрома Дресслера
- Б) разрыва миокарда
- В) нарушения проводимости
- Г) отёка лёгких

4091. [T037821] КАКОГО РЕАНИМАЦИОННОГО МЕРОПРИЯТИЯ ТРЕБУЕТ АСИСТОЛИЯ ЖЕЛУДОЧКОВ

- А) закрытый массаж сердца
- Б) электроимпульсная терапия
- В) в/в введение мезатона
- Г) в/в введение верапаммила

4092. [T037822] РЕГИСТРАЦИЯ ПАТОЛОГИЧЕСКОГО ЗУБЦА Q И ПОДЪЕМА СЕГМЕНТА ST В ОТВЕДЕНИЯХ V1-V3 ЯВЛЯЕТСЯ ПРИЗНАКОМ

- А) передне-перегородочного инфаркта миокарда
- Б) бокового инфаркта миокарда
- В) нижнего инфаркта миокарда
- Г) заднего инфаркта миокарда

4093. [T037825] ЭЛЕКТРОКАРДИОГРАФИЧЕСКИМИ ПРИЗНАКАМИ ЗАДНЕБАЗАЛЬНОГО ИНФАРКТА МИОКАРДА ЯВЛЯЮТСЯ

- А) высокий зубец R в V1, V2, смещение сегмента ST вниз и увеличение амплитуды зубца T в этих же отведениях
- Б) патологический зубец Q, подъем сегмента ST и инверсия зубца T во II, III, aVF-отведениях
- В) высокий зубец R в V1, V2, подъем сегмента ST и инверсия зубца T в этих же отведениях.
- Г) патологический Q, подъем ST в отведении aVR1

4094. [T037826] «ЛОЖНАЯ» АНЕВРИЗМА СЕРДЦА - ЭТО

- А) «прикрытая» перфорация
- Б) участок миокарда с парадоксальной пульсацией, но без истончения стенки левого желудочка
- В) аневризма, заполненная организованным тромбом
- Г) аневризма межжелудочковой перегородки

4095. [T037827] ДЛЯ ИСТИННОГО КАРДИОГЕННОГО ШОКА ХАРАКТЕРЕН

- А) метаболический ацидоз
- Б) метаболический алкалоз
- В) может развиваться как ацидоз, так и алкалоз
- Г) кислотно-щелочное равновесие существенно не изменяется

4096. [T037828] ТРОМБОЭНДОКАРДИТ ПРИ ИНФАРКТЕ МИОКАРДА ЧАЩЕ РАЗВИВАЕТСЯ

- А) при развитии аневризмы левого желудочка
- Б) при длительном постельном режиме
- В) при чрезмерно ранней активизации больных
- Г) при дисфункции папиллярных мышц

4097. [T037829] НАИБОЛЕЕ ВАЖНЫМ ФАКТОРОМ РИСКА РАЗВИТИЯ ПОЗДНЕЙ ФИБРИЛЛЯЦИИ ПРЕДСЕРДИЙ ПРИ ЗАКРЫТИИ ДМПП ЯВЛЯЕТСЯ

- А) возраст пациента на момент хирургического вмешательства
- Б) дисфункция правого желудочка
- В) дефект венозного синуса
- Г) сопутствующая митральная регургитация

4098. [T037830] КАКОЙ ФАКТОР ЯВЛЯЕТСЯ ОПРЕДЕЛЯЮЩИМ В ПАТОФИЗИОЛОГИИ НАРУШЕНИЙ ГЕМОДИНАМИКИ ПРИ ТЕТРАДЕ ФАЛЛО

- А) степень обструкции в выходном тракте правого желудочка
- Б) размеры дефекта межжелудочковой перегородки
- В) расположение дефекта межжелудочковой перегородки
- Г) наличие дефекта межпредсердной перегородки

4099. [T037831] НАИБОЛЕЕ ЭФФЕКТИВНЫЙ МЕТОД ДИАГНОСТИКИ ВАЗОРЕНАЛЬНОЙ ГИПЕРТЕНЗИИ

- А) почечная ангиография
- Б) УЗИ почек
- В) радиоизотопная ренография
- Г) сцинтиграфия почек

4100. [T037832] АТЕРОГЕННЫМ КЛАССОМ ЛИПОПРОТЕИНОВ ЯВЛЯЮТСЯ

- А) липопротеины низкой плотности
- Б) липопротеины высокой плотности
- В) хиломикроны
- Г) фосфолипиды

4101. [T037833] ЦЕЛЕВЫМ ЗНАЧЕНИЕМ ЛИПОПРОТЕИНОВ НИЗКОЙ ПЛОТНОСТИ ДЛЯ ПАЦИЕНТОВ С ИШЕМИЧЕСКОЙ БОЛЕЗНЬЮ СЕРДЦА ЯВЛЯЮТСЯ

- А) менее 1.8 ммоль/л
- Б) менее 2.5 ммоль/л
- В) менее 3.5 ммоль/л
- Г) менее 1.2 ммоль/л

4102. [T037834] ДИАГНОСТИЧЕСКИМ КРИТЕРИЕМ ГЕТЕРОЗИГОТНОЙ ФОРМЫ СЕМЕЙНОЙ ГИПЕРХОЛЕСТЕРИНЕМИИ ЯВЛЯЕТСЯ

- А) холестерин липопротеинов низкой плотности более 8,5 ммоль/л
- Б) холестерин липопротеинов высокой плотности более 5,0 ммоль/л
- В) ксантоматоз верхнего века
- Г) выраженный периферический атеросклероз

4103. [T037835] НАЗОВИТЕ ПРИЧИНУ ВТОРИЧНОЙ ДИСЛИПИДЕМИИ

- А) сахарный диабет, тип 2
- Б) гипертиреоз
- В) гипертоническая болезнь
- Г) хронический пиелонефрит

4104. [T037836] В СОСТАВ ЛИПОПРОТЕИНОВ НИЗКОЙ ПЛОТНОСТИ ВХОДИТ

- А) аполипопротеин В-100
- Б) аполипопротеин А
- В) аполипопротеин В-48
- Г) аполипопротеин С

4105. [T037837] ЛИПОПРОТЕИНЫ ВЫСОКОЙ ПЛОТНОСТИ

- А) обеспечивают выведение холестерина из периферических тканей
- Б) являются атерогенными липопротеинами
- В) входят в состав хиломикронов
- Г) способствуют поступлению холестерина в печень

4106. [T037838] ОПТИМАЛЬНЫЕ ЗНАЧЕНИЯ ТРИГЛИЦЕРИДОВ ПЛАЗМЫ ДЛЯ ЗДОРОВЫХ ЛЮДЕЙ

- А) менее 1.7 ммоль/л
- Б) менее 2.5 ммоль/л
- В) менее 1.0 ммоль/л
- Г) менее 3.0 ммоль/л

4107. [T037840] НЕОБРАТИМЫМ КОМПОНЕНТОМ БРОНХИАЛЬНОЙ ОБСТРУКЦИИ ЯВЛЯЕТСЯ

- А) перибронхиальный фиброз
- Б) спазм бронхов
- В) воспалительный отёк в слизистой оболочке бронхов
- Г) нарушение функции мукоцилиарного аппарата бронхов

4108. [T037841] ЗНАЧИМЫЙ ФАКТОР РИСКА ДЛЯ ВОЗНИКНОВЕНИЯ ХРОНИЧЕСКОГО БРОНХИТА

- А) курение
- Б) алкоголизм
- В) ожирение
- Г) гиподинамия

4109. [T037844] ПРИЗНАК ДЫХАТЕЛЬНОЙ НЕДОСТАТОЧНОСТИ ПО ОБСТРУКТИВНОМУ ТИПУ

- А) увеличение остаточного объёма лёгких
- Б) нормальная жизненная ёмкость лёгких
- В) нормальные показатели объёма форсированного выдоха
- Г) снижение объёма форсированного выдоха.

4110. [T037845] ДЛЯ ХОБЛ ТЯЖЁЛОГО ТЕЧЕНИЯ ХАРАКТЕРНЫ СЛЕДУЮЩИЕ ПОКАЗАТЕЛИ ФВД

- А) ОФВ1/ФЖЕЛ < 0.70; ОФВ1 < 30% от должного или ОФВ1 < 50% от должного в сочетании с хронической дыхательной недостаточностью
- Б) ОФВ1/ФЖЕЛ < 0,70; ОФВ1 >60% от должного
- В) ОФВ1/ФЖЕЛ < 0,70; 50% < ОФВ1 < 70% от должного
- Г) ОФВ1/ФЖЕЛ < 0.70; 60% < ОФВ1 < 80% от должного

4111. [T037847] НАЗОВИТЕ ОДИН ИЗ ОСНОВНЫХ КЛИНИЧЕСКИХ КРИТЕРИЕВ ХРОНИЧЕСКОЙ БОЛЕЗНИ ПОЧЕК

- А) альбуминурия/протеинурия
- Б) снижение концентрационной функции почек
- В) гематурия
- Г) цилиндрурия

4112. [T037848] КРИТЕРИЙ III СТАДИИ ХРОНИЧЕСКОЙ БОЛЕЗНИ ПОЧЕК

- А) СКФ 30-59 мл/мин
- Б) СКФ < 40 мл/мин
- В) СКФ 15-29 мл/мин
- Г) СКФ < 15 мл/мин

4113. [T037849] СИНДРОМ БАДД-КИАРИ - ЭТО

- А) окклюзия печёночных вен или нижней полой вены
- Б) тромбоз селезёночной вены
- В) спленомия, первичный фиброз селезёнки и анемия
- Г) констриктивный перикардит с гепатомегалией

4114. [T037850] ЧТО СПЕЦИФИЧНО ДЛЯ ПЕРВИЧНОГО БИЛИАРНОГО ЦИРРОЗА ПЕЧЕНИ

- А) повышение уровня антимитохондриальных антител
- Б) наличие антител к цитоплазме нейтрофилов
- В) повышение титра антител к цитруллину
- Г) увеличение уровня антител к кардиолипину

4115. [T037853] ДЛЯ СИСТЕМНОЙ КРАСНОЙ ВОЛЧАНКИ (СКВ) ВЕРНО УТВЕРЖДЕНИЕ

- А) болезнь молодых женщин
- Б) болезнь накопления
- В) болезнь северных народов
- Г) возраст и пол не имеют значения

4116. [T037854] ПОРАЖЕНИЕ ПОЧЕК ПРИ СИСТЕМНОЙ КРАСНОЙ ВОЛЧАНКЕ ХАРАКТЕРИЗУЕТСЯ

- А) иммунокомплексным поражением
- Б) отсутствием протеинурии
- В) нефротический синдром никогда не развивается при СКВ
- Г) изменением только мезангиальных клеток

4117. [T037860] CREST СИНДРОМ ЭТО

- А) кальциноз, синдром Рейно, нарушение моторики пищевода, склеродактилия, телеангиэктазии
- Б) кардиомегалия, повышение частоты сердечных сокращений, эзофагит, слип-апноэ, тромбоцитопения
- В) цереброваскулит, эозинофилия, синдром Титце
- Г) цитопения, ревматоидные узелки, тромбофилия

4118. [T037867] ФИБРОЗНО-СКЛЕРОТИЧЕСКИЕ ИЗМЕНЕНИЯ КОЖИ И ВНУТРЕННИХ ОРГАНОВ (ЛЕГКИХ, СЕРДЦА, ПИЩЕВАРИТЕЛЬНОГО ТРАКТА, ПОЧЕК), ВОСПАЛИТЕЛЬНЫЕ ПОРАЖЕНИЯ МЕЛКИХ СОСУДОВ В ФОРМЕ СИНДРОМА РЕЙНО ЯВЛЯЮТСЯ ПРОЯВЛЕНИЯМИ

- А) системной склеродермии
- Б) системной красной волчанки
- В) диффузного (эозинофильного) фасциита
- Г) синдрома Шегрена

4119. [T037868] ТЯЖЕЛЫЙ НЕКРОТИЗИРУЮЩИЙ МИОЗИТ С РАСПАДОМ МЫШЕЧНОЙ ТКАНИ ПАТОГНОМОНИЧЕН ДЛЯ

- А) дерматомиозита
- Б) смешанного заболевания соединительной ткани
- В) синдрома Чардж-Стросса
- Г) диффузного (эозинофильного) фасциита

4120. [T037870] ДЛЯ КАКОГО ИЗ ДЗСТ ХАРАКТЕРНЫ ЛАБОРАТОРНЫЕ ИЗМЕНЕНИЯ: УСКОРЕНИЕ СОЭ, АНЕМИЯ, ЛИМФОПЕНИЯ, ОПРЕДЕЛЕНИЕ АНТИНУКЛЕАРНОГО ФАКТОРА, АНТИ SM –АНТИТЕЛА, ЛОЖНОПОЛОЖИТЕЛЬНАЯ РЕАКЦИЯ ВАССЕРМАНА

- А) системная красная волчанка
- Б) системная склеродермия
- В) диффузный эозинофильный фасциит
- Г) синдром Шарпа

4121. [T037872] ОРГАНЫ-МИШЕНИ ПРИ СИСТЕМНОЙ СКЛЕРОДЕРМИИ

- А) легкие, сердце, пищеварительный тракт, почки, кожа
- Б) головной мозг, почки, селезенка, орган зрения, суставы
- В) суставы, костный мозг, сердце, слуховой аппарат
- Г) только органы дыхательной и пищеварительной системы

4122. [T037874] КОЖНЫЕ ИЗМЕНЕНИЯ, ПРЕДСТАВЛЕННЫЕ МАКУЛОПАПУЛЕЗНЫМИ ВЫСЫПАНИЯМИ НА ЛИЦЕ, В ОБЛАСТИ СКУЛОВЫХ ДУГ И СПИНКИ НОСА (СИМПТОМ «БАБОЧКИ») ХАРАКТЕРНЫ ДЛЯ

- А) системной красной волчанки
- Б) системной склеродермии
- В) синдрома Шарпа (смешанное заболевание соединительной ткани)
- Г) диффузного (эозинофильного) фасциита

4123. [T037875] КАКИЕ ПРИЧИНЫ МОГУТ ВЫЗЫВАТЬ ОТНОСИТЕЛЬНУЮ ГИПОВОЛЕМИЮ У БОЛЬНЫХ ИНФАРКТОМ МИОКАРДА

- А) инфаркт миокарда правого желудочка
- Б) желудочковая тахикардия
- В) атриовентрикулярная блокада высокой степени
- Г) инфаркт миокарда задней стенки левого желудочка

4124. [T037877] АБСОЛЮТНОЕ ПРОТИВОПОКАЗАНИЕ ДЛЯ НАЗНАЧЕНИЯ ИНГИБИТОРОВ АНГИОТЕНЗИНПРЕВРАЩАЮЩЕГО ФЕРМЕНТА И БЛОКАТОРОВ РЕЦЕПТОРОВ АНГИОТЕНЗИНА II

- А) двусторонний значимый стеноз почечных артерий
- Б) хроническая болезнь почек
- В) гипокалиемия
- Г) синдром Кона

4125. [T037878] КАКИЕ АНТИГИПЕРТЕНЗИВНЫЕ ПРЕПАРАТЫ ПРОТИВОПОКАЗАНЫ БОЛЬНЫМ С БРОНХИАЛЬНОЙ АСТМОЙ

- А) бета-адреноблокаторы
- Б) диуретики
- В) блокаторы рецепторов ангиотензина II
- Г) блокаторы медленных кальциевых каналов

4126. [T037880] В ЧЕМ ПРИНЦИП СНИЖЕНИЯ ПОВЫШЕННОГО АД ПРИ РАДИОЧАСТОТНОЙ АБЛАЦИИ ПОЧЕЧНЫХ АРТЕРИЙ

- А) денервация почечных артерий
- Б) расширение почечных артерий
- В) стимуляция симпатических нервов почечных артерий
- Г) аблация добавочных почечных артерий

4127. [T037883] КАКИМ БОЛЬНЫМ С ГИПЕРТОНИЧЕСКОЙ БОЛЕЗНЬЮ ПОКАЗАНО ПРОВЕДЕНИЕ НЕМЕДИКАМЕНТОЗНОГО КОНТРОЛЯ АРТЕРИАЛЬНОГО ДАВЛЕНИЯ

- А) молодые больные АГ I ст. в течение 6-12 мес.
- Б) больные АГ с наличием поражений органов-мишеней
- В) больные с коронарным риском 20% и более при сохранении АД в пределах 140/90 мм рт ст и выше
- Г) больные с коронарным риском менее 20% при сохранении АД выше 160/95 мм рт ст

4128. [T037885] УЛУЧШАЮТ ПРОГНОЗ У БОЛЬНЫХ ИБС, ПЕРЕНЕСШИХ ИНФАРКТ МИОКАРДА

- А) бета-блокаторы
- Б) нитраты
- В) дигидропиридиновые антагонисты кальция
- Г) дигоксин

4129. [T037889] НАЗНАЧЕНИЕ ПРЯМЫХ АНТИКОАГУЛЯНТОВ ПОКАЗАНО

- А) всем больным инфарктом миокарда в острый период
- Б) только больным с передним инфарктом миокарда
- В) только пациентам с крупноочаговым инфарктом миокарда
- Г) только при анамнестическом указании на перенесенный тромбоз вен нижних конечностей у больных инфарктом миокарда

4130. [T037892] ДЛЯ УРЕЖЕНИЯ ЧАСТОТЫ СЕРДЕЧНЫХ СОКРАЩЕНИЙ ПРИ ПАРОКСИЗМАЛЬНОЙ ФИБРИЛЛЯЦИИ ПРЕДСЕРДИЙ У БОЛЬНЫХ С ИНФАРКТОМ МИОКАРДА МОЖНО ИСПОЛЬЗОВАТЬ

- А) бета-блокаторы
- Б) ивабрадин
- В) сердечные гликозиды
- Г) пропafenон

4131. [T037893] КАКОЙ АНТИАРИТМИЧЕСКИЙ ПРЕПАРАТ НЕ РЕКОМЕНДУЕТСЯ НАЗНАЧАТЬ БОЛЬНЫМ, ПЕРЕНЕСШИМ ИНФАРКТ МИОКАРДА

- А) этмозин
- Б) метопролол
- В) кордарон
- Г) соталол

4132. [T037894] НАЧАЛЬНАЯ ДОЗА ВВЕДЕНИЯ ДОПАМИНА У БОЛЬНОГО ИНФАРКТОМ МИОКАРДА

- А) 5 мкг/кг/мин
- Б) 10 мкг/кг/мин
- В) Болюсное введение 100 мкг
- Г) 2 мкг/кг/мин

4133. [T037898] ОСНОВНЫМ ЛЕЧЕБНЫМ МЕРОПРИЯТИЕМ ПРИ ВЫРАЖЕННОЙ ГИПОТОНИИ ИЛИ КЛИНИЧЕСКОЙ КАРТИНЕ ШОКА У БОЛЬНЫХ С ПРИЗНАКАМИ ИНФАРКТА МИОКАРДА ПРАВОГО ЖЕЛУДОЧКА ЯВЛЯЕТСЯ

- А) внутривенное введение жидкости (реополиглюкин, 5% р-р глюкозы)
- Б) назначение диуретиков
- В) внутривенное введение сердечных гликозидов
- Г) внутривенное введение атропина

4134. [T037902] НАИБОЛЕЕ ДОКАЗАННЫМ ЭФФЕКТОМ АНТИКОАГУЛЯНТОВ У БОЛЬНЫХ ИНФАРКТОМ МИОКАРДА ЯВЛЯЕТСЯ

- А) снижение частоты тромбоэмболических осложнений
- Б) антиангинальное действие.
- В) ограничение зоны инфаркта
- Г) уменьшение частоты реинфаркта

4135. [T037903] НАИБОЛЕЕ ЭФФЕКТИВНЫ ПРИ ЛЕЧЕНИИ СИНДРОМА ДРЕССЛЕРА

- А) глюкокортикоиды
- Б) антибиотики
- В) нестероидные противовоспалительные препараты
- Г) анальгетики

4136. [T037904] У БОЛЬНЫХ, ПЕРЕНЕСШИХ ИНФАРКТ МИОКАРДА, ДЛИТЕЛЬНЫЙ ПРИЕМ АСПИРИНА

- А) уменьшает частоту внезапной смерти и повторных инфарктов миокарда
- Б) не влияет на прогноз
- В) уменьшает риск повторных инфарктов миокарда только у женщин
- Г) благоприятный эффект антиагрегантов возможен, но не доказан

4137. [T037907] ОПТИМАЛЬНЫЙ МЕТОД ЛЕЧЕНИЯ ВЗРОСЛЫХ ПАЦИЕНТОВ С КАЛЬЦИНИРОВАННЫМ ОТКРЫТЫМ АРТЕРИАЛЬНЫМ ПРОТОКОМ

- А) закрытие дефекта методом с использованием катетеризации
- Б) медикаментозное ведение
- В) хирургическое закрытие дефекта, используя кардиопульмональный шунт
- Г) левосторонняя торакотомия и хирургическое закрытие дефекта

4138. [T037908] ЛЕЧЕНИЕ АРТЕРИАЛЬНОЙ ГИПЕРТЕНЗИИ ИНГИБИТОРАМИ АНГИОТЕНЗИНПРЕВРАЩАЮЩЕГО ФЕРМЕНТА ПРОТИВОПОКАЗАНО

- А) при двустороннем стенозе почечных артерий
- Б) при поликистозе почек
- В) при диабетической нефропатии
- Г) при бронхиальной астме

4139. [T037910] ПОБОЧНЫЙ ЭФФЕКТ ТЕРАПИИ СТАТИНАМИ

- А) миопатии
- Б) дисфункция щитовидной железы
- В) головные боли
- Г) импотенция

4140. [T037911] С ЦЕЛЬЮ КОНТРОЛЯ БЕЗОПАСНОСТИ ТЕРАПИИ СТАТИНАМИ СЛЕДУЕТ ОЦЕНИВАТЬ УРОВЕНЬ

- А) креатинфосфокиназы
- Б) тропонина
- В) щелочной фосфатазы
- Г) амилазы

4141. [T037913] ПРИ ГИПЕРТРИГЛИЦЕРИДЕМИИ У БОЛЬНЫХ САХАРНЫМ ДИАБЕТОМ ПОКАЗАНО НАЗНАЧЕНИЕ

- А) трайкора
- Б) омакора
- В) эзетимиба
- Г) секвестрантов желчных кислот

4142. [T037921] ЦЕЛЯМИ ПЛАЗМАФЕРЕЗА ПРИ СКВ ЯВЛЯЮТСЯ

- А) удаление циркулирующих иммунных комплексов
- Б) снижение уровня холестерина
- В) снижение уровня липопротеинов низкой и очень низкой плотности
- Г) уменьшение объема циркулирующей крови

4143. [T037925] КАКОЙ СИМПТОМ НАИБОЛЕЕ ХАРАКТЕРЕН ДЛЯ ПОЛИМИОЗИТА

- А) проксимальная мышечная слабость
- Б) слабость мышц кисти
- В) атрофия межкостных мышц кисти
- Г) ульнарная девиация кистей

4144. [T037942] ПРИ КАКОМ ЭНДОКРИННОМ ЗАБОЛЕВАНИИ ФОРМИРУЕТСЯ СУСТАВ ШАРКО

- А) сахарном диабете
- Б) гипотиреозе
- В) гиперпаратиреозе
- Г) тиреотоксикозе

4145. [T037943] ХАРАКТЕРНЫЕ РЕНТГЕНОЛОГИЧЕСКИЕ ПРИЗНАКИ ОСТЕОАРТРОЗА

- А) субхондральный склероз и остеофиты
- Б) эрозии
- В) кистовидные просветления
- Г) остеолиты

4146. [T037946] ХРОНИЧЕСКОЕ ЗАБОЛЕВАНИЕ, КОТОРОЕ ХАРАКТЕРИЗУЕТСЯ ПАТОЛОГИЧЕСКИМ РОСТОМ И НАРУШЕНИЕМ СТРУКТУРЫ КОСТЕЙ СКЕЛЕТА В ОТДЕЛЬНЫХ МЕСТАХ

- А) болезнь Педжета
- Б) остеопороз
- В) остеосклероз
- Г) болезнь Рейтера

4147. [T037948] МЕЖФАЛАНГОВЫЕ СУСТАВЫ ПАЛЬЦЕВ ПО ФОРМЕ СУСТАВНЫХ ПОВЕРХНОСТЕЙ ЯВЛЯЮТСЯ

- А) блоковидными
- Б) эллипсоидными
- В) шаровидными
- Г) плоскими

4148. [T037949] КАКОЕ ИЗ НАРУШЕНИЙ МЕТАБОЛИЗМА НАИБОЛЕЕ ВСЕГО ПРЕДРАСПОЛАГАЕТ К РАЗВИТИЮ ОСТЕОАРТРОЗА

- А) ожирение
- Б) дислипидемия
- В) гипертиреоз
- Г) акромегалия

4149. [T037965] ПРИ КАКОМ РЕВМАТИЧЕСКОМ ЗАБОЛЕВАНИИ ОТМЕЧАЕТСЯ НАИБОЛЕЕ ВЫСОКАЯ ЧАСТОТА РАЗВИТИЯ ЛИМФОПРОЛИФЕРАТИВНЫХ ОПУХОЛЕЙ

- А) синдром Шегрена
- Б) подагрический артрит
- В) остеоартроз
- Г) ревматоидный артрит

4150. [T037976] У ПАЦИЕНТА С ЗАБОЛЕВАНИЕМ ЦНС, ПРИНИМАВШЕГО МЕТИЛДОПА, РАЗВИЛАСЬ ГЕМОЛИТИЧЕСКАЯ АНЕМИЯ, КОТОРАЯ БЫСТРО ПРОШЛА ПОСЛЕ ОТМЕНЫ ПРЕПАРАТА. УКАЖИТЕ ВИД ГИПЕРЧУВСТВИТЕЛЬНОСТИ, ПО КОТОРОМУ РАЗВИЛОСЬ ЭТО ОСЛОЖНЕНИЕ

- А) цитотоксический
- Б) реактивный
- В) иммунокомплексный
- Г) клеточный

4151. [T037980] ВИДОМ ГИПЕРЧУВСТВИТЕЛЬНОСТИ, ИМЕЮЩЕМ ВЕДУЩЕЕ ЗНАЧЕНИЕ ПРИ РАЗВИТИИ ВАСКУЛИТОВ ЯВЛЯЕТСЯ

- А) иммунокомплексный
- Б) цитотоксический
- В) реактивный
- Г) клеточный

4152. [T037982] ПЕРЕКРЕСТНЫЕ АЛЛЕРГИЧЕСКИЕ РЕАКЦИИ НА ЛЕКАРСТВА ВОЗНИКАЮТ ВСЛЕДСТВИЕ

- А) повышенной чувствительности к химическим веществам, имеющим схожую структуру
- Б) подкожного введения препарата
- В) одновременного введения более 2-х препаратов
- Г) введения больших доз

4153. [T037983] ПЕРЕКРЕСТНЫЕ РЕАКЦИИ НА МЕДИКАМЕНТЫ ВОЗМОЖНЫ ИЗ-ЗА

- А) наличия общих антигенных детерминант
- Б) высокой сенсibilизации
- В) повышенного титра антител
- Г) полипрагмазии

4154. [T037992] БОЛЬНЫМ С АСПИРИНОВОЙ АСТМОЙ ИЗ-ЗА СОДЕРЖАНИЯ ТАРТРАЗИНА ПРОТИВОПОКАЗАНЫ ТАБЛЕТИРОВАННЫЕ ПРЕПАРАТЫ

- А) желтого цвета
- Б) зеленого цвета
- В) белого цвета
- Г) голубого цвета

4155. [T037993] К БАЗИСНЫМ СРЕДСТВАМ ЛЕЧЕНИЯ АСТМЫ ОТНОСЯТСЯ

- А) антилейкотриеновые препараты
- Б) антигистаминные препараты
- В) кромогликаты
- Г) муколитики

4156. [T037995] БРОНХИ 1-2 ПОРЯДКА ОТ ДРУГИХ БРОНХИАЛЬНЫХ ВЕТВЕЙ ОТЛИЧАЮТСЯ

- А) внелегочной их локализацией
- Б) наличием фиброзно-хрящевого слоя
- В) отсутствием фиброзно-хрящевого слоя и заменой его мышечным
- Г) внутрилегочной локализацией

4157. [T037996] ПЕРФУЗИЯ КАКИХ ЗОН ЛЕГКИХ ПОНИЖЕНА

- А) верхних
- Б) латеральных
- В) нижних
- Г) медиальных

4158. [T037997] ОРГАНОМ ИММУННОЙ СИСТЕМЫ, В КОТОРОМ ПРОИСХОДИТ СОЗРЕВАНИЕ И ДИФФЕРЕНЦИРОВКА Т-ЛИМФОЦИТОВ, ЯВЛЯЕТСЯ

- А) вилочковая железа
- Б) костный мозг
- В) лимфатические узлы
- Г) селезенка

4159. [T037998] ОСНОВНЫМ ОРГАНОМ ДИФФЕРЕНЦИРОВКИ И ОНТОГЕНЕЗА В-ЛИМФОЦИТОВ ЯВЛЯЕТСЯ

- А) костный мозг
- Б) селезенка
- В) вилочковая железа
- Г) лимфатические узлы

4160. [T037999] ГРУДНАЯ КЛЕТКА ВСЛЕДСТВИЕ ЛЕГОЧНЫХ БОЛЕЗНЕЙ МОЖЕТ ПРИОБРЕТАТЬ ФОРМУ

- А) бочкообразную
- Б) воронкообразную
- В) рахитическую
- Г) ладьевидную

4161. [T038000] ГРАНИЦЫ ЛЕГКИХ СМЕЩАЮТСЯ КНИЗУ

- А) при эмфиземе легких
- Б) при бронхиальной астме
- В) при пневмотораксе
- Г) при бронхоэктазах

4162. [T038001] ВЕЗИКУЛЯРНОЕ ДЫХАНИЕ ВЫСЛУШИВАЕТСЯ

- А) на вдохе и первую треть выдоха
- Б) на вдохе
- В) на выдохе
- Г) на протяжении всего вдоха и выдоха

4163. [T038002] ПРИ ЭМФИЗЕМЕ ЛЕГКИХ ДЫХАНИЕ

- А) везикулярное ослабленное
- Б) везикулярное
- В) бронхиальное
- Г) жесткое

4164. [T038007] О НАЛИЧИИ БРОНХОСПАЗМА СВИДЕТЕЛЬСТВУЕТ ПРИРОСТ ОФВ1 ОТ ИСХОДНОГО ПОСЛЕ БРОНХОДИЛЯТАЦИОННОГО ТЕСТА БОЛЕЕ

- А) 12%;
- Б) 10%;
- В) 15%
- Г) 5%;

4165. [T038010] ОСНОВНЫМ ДИАГНОСТИЧЕСКИМ МЕТОДОМ, ПОЗВОЛЯЮЩИМ ОБНАРУЖИТЬ КИСТУ ЛЕГКОГО, ЯВЛЯЕТСЯ

- А) рентгенография и компьютерная томография легкого
- Б) бронхоскопия
- В) бронхография
- Г) радиоизотопное сканирование легких

4166. [T038011] ВСЕ ПЕРЕЧИСЛЕННЫЕ ЯВЛЯЮТСЯ РЕНТГЕНОЛОГИЧЕСКИМИ ПРИЗНАКАМИ ПЕРИФЕРИЧЕСКОГО РАКА ЛЕГКОГО С РАЗМЕРАМИ ДО 1,5 СМ, КРОМЕ

- А) дорожки к корню легкого
- Б) нечеткого наружного контура
- В) отсутствия очаговых теней в прилежащей легочной ткани
- Г) однородности фокуса затемнения

4167. [T038012] ВСЕ ПЕРЕЧИСЛЕННОЕ ЯВЛЯЕТСЯ КЛИНИКО-РЕНТГЕНОЛОГИЧЕСКИМИ ПРИЗНАКАМИ ЕДИНИЧНОГО МЕТАСТАЗА В ЛЕГКОМ, КРОМЕ

- А) интенсивной неоднородной тени с ровными контурами, без дорожки к корню легкого
- Б) малоинтенсивной однородной тени с ровными правильными контурами без дорожки к корню легкого
- В) отсутствия очаговых теней и фиброзных изменений в окружающей легочной ткани
- Г) отсутствия клинических признаков поражения

4168. [T038013] АБСОЛЮТНЫМ ПРОТИВОПОКАЗАНИЕМ К БРОНХОСКОПИИ ЯВЛЯЕТСЯ

- А) инсульт
- Б) инородное тело бронхов
- В) внебольничная пневмония
- Г) бронхогенный рак с метастазами

4169. [T038014] ВО ВРЕМЯ ФИБРОБРОНХОСКОПИИ МОЖНО ДИАГНОСТИРОВАТЬ

- А) центральный рак легкого
- Б) бронхиальную астму
- В) абсцесс легкого
- Г) кисты легкого

4170. [T038017] ЧЕРЕЗ СКОЛЬКО ЧАСОВ ПРЕБЫВАНИЯ В СТАЦИОНАРЕ РАЗВИВАЕТСЯ НОЗОКОМИАЛЬНАЯ ПНЕВМОНИЯ

- А) 48 ч
- Б) 24 ч
- В) 1 ч
- Г) 6-8 ч

4171. [T038018] К НАСЛЕДСТВЕННО ПРЕДРАСПОЛОЖЕННЫМ ЗАБОЛЕВАНИЯМ ОТНОСЯТСЯ ВСЕ, КРОМЕ

- А) пневмонии
- Б) сахарного диабета
- В) бронхиальной астмы
- Г) легочного протеиноза

4172. [T038019] НАСЛЕДСТВЕННАЯ ПАТОЛОГИЯ ЧАЩЕ ВСЕГО ПРОЯВЛЯЕТСЯ

- А) в детском возрасте
- Б) в молодом возрасте
- В) в пожилом возрасте
- Г) во всех возрастных группах

4173. [T038020] К ГЕНЕТИЧЕСКИ ДЕТЕРМИНИРОВАННЫМ ЗАБОЛЕВАНИЯМ ОТНОСЯТСЯ

- А) муковисцидоз и дефицит α 1-антитрипсина
- Б) гамартохондрома
- В) саркоидоз и коллагенозы
- Г) пневмония

4174. [T038021] НАИБОЛЕЕ ЧАСТЫЙ ФАКТОР ВОЗНИКНОВЕНИЯ ДЕСТРУКЦИЙ В ЛЕГКИХ

- А) аспирация
- Б) контаминация
- В) септическое состояние
- Г) нагноительный процесс в брюшной полости

4175. [T038022] О ОСТРЫЙ АБСЦЕСС ЛЕГКОГО ОТЛИЧАЕТСЯ ОТ ПНЕВМОНИИ, ПРОТЕКАЮЩЕЙ С АБСЦЕДИРОВАНИЕМ

- А) преобладанием некротических изменений в легких над воспалительными
- Б) одномоментным отхождением большого количества гнойной мокроты, чаще с неприятным запахом
- В) выделением гнойной мокроты полным ртом и неприятным запахом
- Г) более тяжелым клиническим течением

4176. [T038023] РЕШАЮЩАЯ РОЛЬ В ДИФФЕРЕНЦИАЛЬНОЙ ДИАГНОСТИКЕ АБСЦЕССА ЛЕГКОГО ОТ ТУБЕРКУЛЕЗА И ПОЛОСТНОЙ ФОРМЫ РАКА ЛЕГКОГО ПРИНАДЛЕЖИТ

- А) биопсии
- Б) рентгенологическому методу исследования
- В) бронхоскопии
- Г) клиническому методу исследования

4177. [T038024] ВТОРИЧНЫЕ БРОНХОЭКТАЗИИ НАБЛЮДАЮТСЯ ОБЫЧНО ПРИ СЛЕДУЮЩИХ ЗАБОЛЕВАНИЯХ, КРОМЕ

- А) бронхоэктатической болезни
- Б) хронических форм туберкулеза
- В) хронической эмпиемы плевры
- Г) опухолей крупных бронхов

4178. [T038025] БРОНХОЛЕГОЧНЫЙ АСПЕРГИЛЛЕЗ ОТНОСИТСЯ К ЗАБОЛЕВАНИЯМ

- А) грибковым
- Б) паразитарным
- В) бактериальным
- Г) вирусным

4179. [T038026] ГИСТОПЛАЗМОЗ ОТНОСИТСЯ К ЗАБОЛЕВАНИЯМ

- А) грибковым
- Б) вирусным
- В) бактериальным
- Г) паразитарным

4180. [T038027] КАНДИДОЗ ОТНОСИТСЯ К ЗАБОЛЕВАНИЯМ

- А) грибковым
- Б) бактериальным
- В) паразитарным
- Г) вирусным

4181. [T038028] ПРИ ВОЗНИКНОВЕНИИ ОСТРОГО БРОНХИТА НЕ ИМЕЕТ ПРАКТИЧЕСКОГО ЗНАЧЕНИЯ ФАКТОР

- А) нарушение режима питания
- Б) переохлаждение
- В) вирусные и бактериальные агенты
- Г) промышленное загрязнение атмосферного воздуха

4182. [T038030] ВАЖНЕЙШИМ КРИТЕРИЕМ ДЛЯ ДИАГНОСТИКИ ХРОНИЧЕСКОГО БРОНХИТА ЯВЛЯЕТСЯ

- А) кашель с мокротой не менее 3 мес в году на протяжении последних двух лет
- Б) наличие бронхиальной обструкции
- В) изменение газового состава крови
- Г) появление у больного одышки при обычной физической нагрузке.

4183. [T038031] К МОРФОЛОГИЧЕСКИМ ОСОБЕННОСТЯМ ХРОНИЧЕСКОГО БРОНХИТА ОТНОСИТСЯ ВСЕ, КРОМЕ

- А) облитерация альвеол
- Б) уменьшение количества реснитчатых клеток и их ворсинок
- В) склерозирование участков бронхов
- Г) увеличение числа бокаловидных клеток

4184. [T038032] ДЛЯ ОБОСТРЕНИЯ ХРОНИЧЕСКОГО ОБСТРУКТИВНОГО БРОНХИТА МАЛОХАРАКТЕРЕН СИМПТОМ

- А) кровохарканье
- Б) кашель с выделением мокроты
- В) повышение температуры
- Г) одышка

4185. [T038033] НАИБОЛЕЕ ИНФОРМАТИВНЫМ МЕТОДОМ ОБСЛЕДОВАНИЯ БОЛЬНОГО ДЛЯ ВЕРИФИКАЦИИ ДИАГНОЗА ХРОНИЧЕСКОГО БРОНХИТА ЯВЛЯЕТСЯ

- А) бронхоскопия
- Б) исследование мокроты
- В) рентгенография легких
- Г) спирометрия.

4186. [T038034] УКАЖИТЕ САМЫЙ ДОСТОВЕРНЫЙ ПРИЗНАК ЭМФИЗЕМЫ ЛЕГКИХ

- А) снижение диффузионной способности легких
- Б) увеличение ООЛ
- В) повышение прозрачности легочных полей при рентгенологическом исследовании
- Г) коробочный оттенок перкуторного тона

4187. [T038037] ПНЕВМОКОНИОЗ МОЖЕТ РАЗВИТЬСЯ ПРИ ВСЕХ СЛЕДУЮЩИХ ПРОИЗВОДСТВЕННЫХ ПРОЦЕССАХ, КРОМЕ

- А) электромонтажных работ
- Б) дробления
- В) шлифовки изделий
- Г) бурения

4188. [T038038] ПНЕВМОКОНИОЗЫ, ВОЗНИКАЮЩИЕ ОТ ВДЫХАНИЯ ПЫЛИ, СОДЕРЖАЩЕЙ АСБЕСТ, ТАЛЬК, ЦЕМЕНТ, ОТНОСЯТСЯ К ГРУППЕ

- А) силикатозов
- Б) силикозов
- В) карбокониозов
- Г) металлокониозов

4189. [T038039] ПРИ ВЫЯВЛЕНИИ РЕЗКОГО УВЕЛИЧЕНИЯ СОЭ У БОЛЬНОГО В ВОЗРАСТЕ СТАРШЕ 65 ЛЕТ СЛЕДУЕТ ПРЕДПОЛАГАТЬ НАЛИЧИЕ ВСЕХ ЗАБОЛЕВАНИЙ, КРОМЕ

- А) аневризма брюшного отдела аорты
- Б) миеломная болезнь и другие парапротеинемии
- В) опухолевое поражение
- Г) ревматическая полимиалгия

4190. [T038040] ПРИ ОБРАЩЕНИИ МОЛОДОГО ПАЦИЕНТА С ДЛИТЕЛЬНОЙ ЛИХОРАДКОЙ ВЫШЕ 38 ГРАДУСОВ В ПОЛИКЛИНИКУ В ДИАГНОСТИЧЕСКИЙ ПОИСК ВХОДЯТ ВСЕ БОЛЕЗНИ, КРОМЕ

- А) ревматическая полимиалгия
- Б) лимфопролиферативное заболевание
- В) инфекционный эндокардит
- Г) периодическая болезнь

4191. [T038041] ПРИ ВТОРИЧНОМ АМИЛОИДОЗЕ НАИБОЛЕЕ ИНФОРМАТИВНЫМ ДЛЯ ПОДТВЕРЖДЕНИЯ ДИАГНОЗА ЯВЛЯЕТСЯ

- А) биопсия почки
- Б) биопсия подкожной клетчатки
- В) биопсия слизистой щеки
- Г) биопсия слизистой прямой кишки

4192. [T038042] ДЛЯ ПОДТВЕРЖДЕНИЯ ДИАГНОЗА ПРОФЕССИОНАЛЬНОЕ ЗАБОЛЕВАНИЕ БОЛЬНОГО СЛЕДУЕТ НАПРАВИТЬ

- А) в центр профпатологии
- Б) в центр, оказывающий специализированную помощь по ведущему синдрому
- В) в центр врачей общей практики
- Г) в центр санитарно-эпидемиологического надзора

4193. [T038043] У БОЛЬНОГО СО ЗНАЧИМЫМ ПОХУДАНИЕМ В ДИАГНОСТИЧЕСКИЙ ПОИСК СЛЕДУЕТ ВКЛЮЧАТЬ ВСЕ НОЗОЛОГИИ, КРОМЕ

- А) гипотиреоз
- Б) поражение тонкого кишечника с нарушением всасывания
- В) опухолевое поражение
- Г) психогенная анорексия

4194. [T038044] С ДЛИТЕЛЬНОЙ ЛИХОРАДКОЙ МОГУТ ПРОТЕКАТЬ ВСЕ БОЛЕЗНИ, КРОМЕ

- А) хроническая обструктивная болезнь легких
- Б) лимфогранулематоз
- В) инфекционный эндокардит
- Г) узелковый полиартериит

4195. [T038047] К ГЕННО-ИНЖЕНЕРНЫМ ПРЕПАРАТАМ ОТНОСЯТ ВСЕ, КРОМЕ

- А) целекоксиб
- Б) тоцилизумаб
- В) инфликсимаб
- Г) адалимумаб

4196. [T038048] ПРЕПАРАТОМ ВЫБОРА ДЛЯ СТАРТОВОЙ ТЕРАПИИ АНКИЛОЗИРУЩЕГО СПОНДИЛИТА ЯВЛЯЕТСЯ

- А) нестероидное противовоспалительное средство в постоянном режиме
- Б) сульфасалазин
- В) лефлюнамид
- Г) метотрексат

4197. [T038049] К ПРЕПАРАТАМ, БЛОКИРУЮЩИМ ДЕЙСТВИЕ ФНО-АЛЬФА, ОТНОСЯТСЯ ВСЕ, КРОМЕ

- А) тоцилизумаб
- Б) голимумаб
- В) инфликсимаб
- Г) этанерцепт

4198. [T038050] К СЕЛЕКТИВНЫМ/СПЕЦИФИЧЕСКИМ ИНГИБИТОРАМ ЦОГ-2 НЕ ОТНОСИТСЯ

- А) ацеклофенак
- Б) нимесулид
- В) мелоксикам
- Г) эторикоксиб

4199. [T038051] «ЗОЛОТЫМ СТАНДАРТОМ» БАЗИСНОЙ ТЕРАПИИ РЕВМАТОИДНОГО АРТРИТА ЯВЛЯЕТСЯ

- А) метотрексат
- Б) сульфасалазин
- В) гидроксихлорохин
- Г) Д-пеницилламин

4200. [T038052] ПРИ НЕЭФФЕКТИВНОСТИ СТАНДАРТНОЙ ТЕРАПИИ СКВ УМЕРЕННОЙ И ВЫСОКОЙ АКТИВНОСТИ ПОКАЗАНА ИНИЦИАЦИЯ ТЕРАПИИ

- А) белимумабом
- Б) инфликсимабом
- В) диклофенаком
- Г) азатиоприном

4201. [T038053] ПРИ ТЯЖЕЛОМ ТЕЧЕНИИ СИНДРОМА РЕЙНО ОПРАВДАНО ПОДКЛЮЧЕНИЕ К ТЕРАПИИ

- А) синтетических простагландинов
- Б) цитостатических иммунодепрессантов
- В) диуретиков
- Г) ингибиторов ФНО-альфа

4202. [T038054] ПРИ СКВ С ВТОРИЧНЫМ АНТИФОСФОЛИПИДНЫМ СИНДРОМОМ, ПРОЯВЛЯЮЩИМСЯ АРТЕРИАЛЬНЫМ ТРОМБОЗОМ, К ПОСТОЯННОЙ ТЕРАПИИ СКВ ПОКАЗАНО ДОБАВЛЕНИЕ

- А) оральных антикоагулянтов
- Б) антиагрегантов
- В) тромболитических препаратов
- Г) низкомолекулярных гепаринов

4203. [T038056] ВЫБЕРИТЕ АНТИФИБРОЗНЫЙ ПРЕПАРАТ ДЛЯ ЛЕЧЕНИЯ ДИФФУЗНОЙ ФОРМЫ СИСТЕМНОЙ СКЛЕРОДЕРМИИ

- А) пеницилламин
- Б) преднизолон
- В) десфераль
- Г) циклофосфамид

4204. [T038059] ОТМЕТИТЬ НА КАКОЙ ИЗ МЕХАНИЗМОВ РАЗВИТИЯ БОЛЕЗНИ ВЛИЯЮТ БАЗИСНЫЕ ПРЕПАРАТЫ У БОЛЬНЫХ РЕВМАТОИДНЫМ АРТРИТОМ

- А) хроническое иммунное воспаление
- Б) подавление локального местного воспаления
- В) этиологические факторы
- Г) генетическая предрасположенность

4205. [T038061] КАКИЕ ПРЕПАРАТЫ ИСПОЛЬЗУЮТСЯ ДЛЯ ИНДУКЦИИ РЕМИССИИ ПРИ ЛЕЧЕНИИ СИСТЕМНЫХ ВАСКУЛИТОВ

- А) глюкокортикостероиды и цитостатики
- Б) цитостатики и пенициламин
- В) нестероидные противовоспалительные препараты и пеницилламин
- Г) соли золота и цитостатики

4206. [T038065] ПЕНИЦИЛЛИНЫ МОГУТ ИМЕТЬ ПЕРЕКРЕСТНЫЕ РЕАКЦИИ НЕПЕРЕНОСИМОСТИ С

- А) цефалоспоридами
- Б) препаратами йода
- В) новокаином
- Г) ингибиторами АПФ

4207. [T038068] КАКОЙ АНТИБИОТИК НЕ ОТНОСИТСЯ К ГРУППЕ МАКРОЛИДОВ

- А) гентамицин
- Б) азитромицин
- В) спирамицин
- Г) кларитромицин

4208. [T038071] ЧТО ИЗ ПЕРЕЧИСЛЕННОГО ОТНОСИТЕЛЬНО ЛЕЧЕНИЯ ИНФЕКЦИОННО-ТОКСИЧЕСКОГО ШОКА У БОЛЬНОГО С ПНЕВМОНИЕЙ ЯВЛЯЕТСЯ НЕВЕРНЫМ

- А) кортикостероиды противопоказаны в связи с опасностью дальнейшей генерализации инфекции
- Б) допамин для повышения сосудистого тонуса имеет преимущества перед норадреналином
- В) маннитол и фуросемид могут использоваться для профилактики повреждений почечных канальцев
- Г) требуется введение больших количеств жидкости под контролем центрального венозного давления

4209. [T038074] ПРИ ВЫБОРЕ АНТИБАКТЕРИАЛЬНОЙ ТЕРАПИИ В АМБУЛАТОРНЫХ УСЛОВИЯХ ВРАЧ-ТЕРАПЕВТ ДОЛЖЕН ОРИЕНТИРОВАТЬСЯ В ПЕРВУЮ ОЧЕРЕДЬ

- А) предполагаемый спектр возбудителей (эмпирический выбор терапии)
- Б) возможность применения в энтеральной форме
- В) стоимость антибактериального препарата
- Г) эффективность применения препарата ранее

4210. [T038075] ДЛЯ ЖАРОПОНИЖАЮЩЕГО ЭФФЕКТА ВРАЧОМ-ТЕРАПЕВТОМ В ДОМАШНИХ УСЛОВИЯХ МОЖЕТ БЫТЬ РЕКОМЕНДОВАНО ВСЕ, КРОМЕ

- А) трамадол
- Б) парацетамол
- В) ацетилсалициловая кислота
- Г) ибупрофен

4211. [T038077] ПРИ ПЕРВИЧНОМ ОБРАЩЕНИИ В ПОЛИКЛИНИКУ МОЛОДОЙ ЖЕНЩИНЫ С СИММЕТРИЧНЫМ АРТРИТОМ МЕЛКИХ СУСТАВОВ КИСТЕЙ НАИБОЛЕЕ ВЕРОЯТНОЙ ДИАГНОСТИЧЕСКОЙ ВЕРСИЕЙ БУДЕТ

- А) ревматоидный артрит
- Б) реактивный артрит
- В) дерматополимиозит
- Г) аортоартериит Такаясу

4212. [T038078] ПРИ ПЕРВИЧНОМ ОБРАЩЕНИИ В ПОЛИКЛИНИКУ С ПОДОЗРЕНИЕМ НА РЕВМАТОИДНЫЙ АРТРИТ НАИМЕНЕЕ ХАРАКТЕРНЫМ ЯВЛЯЕТСЯ ПОРАЖЕНИЕ СЛЕДУЮЩИХ СУСТАВОВ (НЕ ПОРАЖАЮТСЯ ПРИ ЭТОМ ЗАБОЛЕВАНИИ)

- А) дистальные межфаланговые суставы кистей
- Б) проксимальные межфаланговые суставы кистей
- В) лучезапястные суставы
- Г) плюснефаланговые суставы

4213. [T038079] ПРИ ПЕРВИЧНОМ ОСМОТРЕ ПАЦИЕНТА С СУСТАВНЫМ СИНДРОМОМ ВРАЧОМ-ТЕРАПЕВТОМ ОБНАРУЖЕНЫ УЗЛЫ ГЕБЕРДЕНА И БУШАРА. О КАКОМ ЗАБОЛЕВАНИИ СЛЕДУЕТ ДУМАТЬ В ПЕРВУЮ ОЧЕРЕДЬ:

- А) остеоартроз суставов кистей
- Б) ревматоидный артрит
- В) системная склеродермия
- Г) системная красная волчанка

4214. [T038080] ПРИ ПОДОЗРЕНИИ НА ЗАБОЛЕВАНИЯ, ОТНОСЯЩИХСЯ К ГРУППЕ СЕРОНЕГАТИВНЫХ СПОНДИЛОАРТРИТОВ, ВРАЧУ АМБУЛАТОРНОГО ЗВЕНА СЛЕДУЕТ ПРОВЕСТИ ТИПИРОВАНИЕ НА

- А) Антиген HLA B27
- Б) Антиген HLA B7
- В) Антиген HLA DR4
- Г) Антиген HLA B5

4215. [T038081] ПРИ ПОДОЗРЕНИИ НА БОЛЕЗНЬ РЕЙТЕРА ВРАЧ АМБУЛАТОРНОГО ЗВЕНА ДОЛЖЕН ИСКЛЮЧИТЬ СЛЕДУЮЩУЮ ИНФЕКЦИЮ

- А) хламидиоз
- Б) генитальный герпес
- В) стафилококковую инфекцию
- Г) туберкулез

4216. [T038089] ПРИ ОСМОТРЕ ПАЦИЕНТА С ПОДОЗРЕНИЕМ НА ПНЕВМОНИЮ НА ДОМУ ПРИ ИСПОЛЬЗОВАНИИ ШКАЛЫ CRB65 НЕ ОЦЕНИВАЮТ СЛЕДУЮЩИЙ ПАРАМЕТР

- А) индекс массы тела
- Б) частота сердечных сокращений
- В) возраст
- Г) нарушение сознания

4217. [T038090] ЗАБОЛЕВАНИЯ ОБЪЕДИНЯЮТСЯ В ГРУППУ ДИССЕМНИРОВАННЫХ ЗАБОЛЕВАНИЙ ЛЕГКИХ СЛЕДУЮЩИМ СИНДРОМОМ

- А) рентгенологический синдром диссеминации
- Б) лимфаденопатия
- В) суставной синдром
- Г) синдром полости в легком

4218. [T038093] КАКАЯ СТЕПЕНЬ ОБСТРУКЦИИ У АМБУЛАТОРНОГО ПАЦИЕНТА С ХОБЛ, ЕСЛИ УРОВЕНЬ ПОСТБРОНХОДИЛЯТАЦИОННОГО ОФВ1 СОСТАВЛЯЕТ 46%

- А) тяжелая
- Б) крайне тяжелая
- В) среднетяжелая
- Г) легкая

4219. [T038105] ГДЕ ПРЕИМУЩЕСТВЕННО В ЖКТ КОЛОНИЗИРУЕТСЯ ХЕЛИКОБАКТЕР, ВЫЯВЛЕННЫЙ ПРИ ОБСЛЕДОВАНИИ НА АМБУЛАТОРНОМ ЭТАПЕ

- А) пилорический отдел желудка
- Б) дно желудка
- В) луковица двенадцатиперстной кишки
- Г) тощая кишка

4220. [T038107] В ОСНОВЕ СИНДРОМА ЗОЛЛИНГЕРА-ЭЛИССОНА ЛЕЖИТ ГИПЕРПРОДУКЦИЯ

- А) гастрина
- Б) пепсина
- В) соляной кислоты
- Г) глюкокортикоидов

4221. [T038109] ПАЦИЕНТ НАБЛЮДАЕТСЯ С ДИАГНОЗОМ ЦИРРОЗ ПЕЧЕНИ В ПОЛИКЛИНИКЕ ПО МЕСТУ ЖИТЕЛЬСТВА, ПРИ ОЧЕРЕДНОМ ПОСЕЩЕНИИ ДИАГНОСТИРОВАН АСЦИТ. В ПАТОГЕНЕЗЕ АСЦИТА У ДАННОГО ПАЦИЕНТА КЛЮЧЕВУЮ РОЛЬ ИГРАЕТ

- А) портальная гипертензия
- Б) снижение коллоидно-осмотического давления плазмы
- В) вторичный гиперальдостеронизм
- Г) гиперэстрогемия

4222. [T038110] ПРИ УГРОЗЕ РАЗВИТИЯ ПЕЧЁНОЧНОЙ КОМЫ ПАЦИЕНТУ СЛЕДУЕТ ОГРАНИЧИТЬ В ДИЕТЕ

- А) белки
- Б) углеводы
- В) жиры
- Г) клетчатку

4223. [T038113] «ЗОЛОТЫМ СТАНДАРТОМ» ДИАГНОСТИКИ ЦИРРОЗА ПЕЧЕНИ ЯВЛЯЕТСЯ

- А) биопсия печени
- Б) спленопортометрия
- В) сцинтиграфия печени
- Г) УЗИ органов брюшной полости

4224. [T038117] ДЛЯ ХРОНИЧЕСКОГО ГАСТРИТА ХАРАКТЕРНО

- А) диспепсический синдром
- Б) диарея
- В) спастический стул
- Г) умеренный лейкоцитоз

4225. [T038129] «ЗОЛОТЫМ СТАНДАРТОМ» БАЗИСНОЙ ТЕРАПИИ РЕВМАТОИДНОГО АРТРИТА В АМБУЛАТОРНЫХ УСЛОВИЯХ ЯВЛЯЕТСЯ

- А) метотрексат
- Б) сульфасалазин
- В) гидроксихлорохин
- Г) Д-пеницилламин

4226. [T038132] ВЫБЕРИТЕ АНТИФИБРОЗНЫЙ ПРЕПАРАТ ДЛЯ ЛЕЧЕНИЯ ДИФФУЗНОЙ ФОРМЫ СИСТЕМНОЙ СКЛЕРОДЕРМИИ В АМБУЛАТОРНЫХ УСЛОВИЯХ

- А) Д-пеницилламин
- Б) преднизолон
- В) десфераль
- Г) циклофосфамид

4227. [T038133] ГДЕ СЛЕДУЕТ ПРОВОДИТЬ ЛЕЧЕНИЕ ПАЦИЕНТА С ВНЕБОЛЬНИЧНОЙ ПНЕВМОНИЕЙ, ЕСЛИ ПО ШКАЛЕ CRV65 ПРИ ОСМОТРЕ В АМБУЛАТОРНЫХ УСЛОВИЯХ ПАЦИЕНТ НАБРАЛ 4 БАЛЛА

- А) отделение реанимации и интенсивной терапии
- Б) терапевтическое отделение
- В) в амбулаторных условиях
- Г) в отделении торакальной хирургии

4228. [T038137] НАИБОЛЕЕ ВЫРАЖЕННЫМ НЕФРОПРОТЕКТИВНЫМ ЭФФЕКТОМ ПРИ АМБУЛАТОРНОМ ЛЕЧЕНИИ ПРИ ДИАБЕТИЧЕСКОЙ НЕФРОПАТИИ ОБЛАДАЮТ

- А) иАПФ
- Б) бета-блокаторы
- В) тиазидовые диуретики
- Г) глюкокортикоиды

4229. [T038146] ХАРАКТЕРНЫМИ ИЗМЕНЕНИЯМИ СПИРОГРАФИЧЕСКИХ ПОКАЗАТЕЛЕЙ ПРИ ОБОСТРЕНИИ БРОНХИАЛЬНОЙ АСТМЫ ЯВЛЯЕТСЯ

- А) снижение скорости форсированного выдоха за первую секунду
- Б) снижение форсированной жизненной емкости легких
- В) увеличение индекса Тиффно
- Г) снижение мощности вдоха

4230. [T038150] ПРИ ТРОМБЭМБОЛИИ ЛЕГОЧНОЙ АРТЕРИИ НАИБОЛЕЕ ЧАСТО ВСТРЕЧАЕТСЯ СЛЕДУЮЩИЙ КЛИНИЧЕСКИЙ СИМПТОМ

- А) тахипноэ
- Б) кровохаркание
- В) боль в грудной клетке
- Г) гиперкриния

4231. [T038151] ИНФОРМАТИВНЫМ ЛАБОРАТОРНЫМ МЕТОДОМ ДИАГНОСТИКИ ТРОМБЭМБОЛИИ ЛЕГОЧНОЙ АРТЕРИИ ЯВЛЯЕТСЯ

- А) определение D-димера
- Б) проведение диаскин-теста
- В) определение МНО
- Г) определение уровня карбоксигемоглобина

4232. [T038153] OVERLAP-ФЕНОТИП-ЭТО

- А) сочетание ХОБЛ и бронхиальной астмы у одного пациента
- Б) сочетание ХОБЛ и пневмонии у одного пациента
- В) сочетание обострения ХОБЛ и нестабильности гемодинамики у одного пациента
- Г) сочетание ХОБЛ и артериальной гипертензии у одного пациента

4233. [T038154] НЕОБРАТИМЫМ МЕХАНИЗМОМ БРОНХИАЛЬНОЙ ОБСТРУКЦИИ ЯВЛЯЕТСЯ

- А) экспираторный коллапс бронхов
- Б) бронхоспазм
- В) гиперкриния
- Г) дискриния

4234. [T038155] ПРИ КАКОМ ЗАБОЛЕВАНИИ ЭКССУДАТ, ПОЛУЧЕННЫЙ ИЗ ПЛЕВРАЛЬНОЙ ПОЛОСТИ, МОЖЕТ ИМЕТЬ СЛЕДУЮЩИЙ КЛЕТОЧНЫЙ СОСТАВ: ПРЕОБЛАДАНИЕ ЛИМФОЦИТОВ, НЕЗНАЧИТЕЛЬНОЕ КОЛИЧЕСТВО МЕЗОТЕЛИАЛЬНЫХ КЛЕТОК

- А) туберкулезный плеврит
- Б) плевропневмония
- В) метастатическое поражение плевры
- Г) травма

4235. [T038156] ПИКФЛОУМЕТРИЯ ПОЗВОЛЯЕТ

- А) оценить вариабельность ПСВ в течение промежутка времени
- Б) оценить функцию внешнего дыхания у детей до 2 лет
- В) оценить ФЖЕЛ
- Г) оценить ОФВ1

4236. [T038158] К ГРУППЕ ГЕНЕТИЧЕСКИ ДЕТЕРМИНИРОВАННЫХ ЗАБОЛЕВАНИЙ ОТНОСИТСЯ

- А) муковисцидоз
- Б) бронхиальная астма
- В) центральный рак легкого
- Г) экзогенный аллергический альвеолит

4237. [T038159] ДОСТОВЕРНЫМ ПРИЗНАКОМ ОТЛИЧИЯ ПЕРВОЙ СТАДИИ АСТМАТИЧЕСКОГО СТАТУСА ОТ ПРИСТУПА БРОНХИАЛЬНОЙ АСТМЫ ЯВЛЯЕТСЯ

- А) рефрактерность к использованию ингаляционных b2-агонистов
- Б) появление цианоза носогубного треугольника
- В) аускультация свистящих хрипов
- Г) изменение гемодинамических показателей

4238. [T038160] НАЛИЧИЕ КАКОГО ПРИЗНАКА ОБЯЗАТЕЛЬНО ДЛЯ ВЕРИФИКАЦИИ ДИАГНОЗА ПНЕВМОНИИ

- А) очагово-инфильтративные изменения по результатам рентгенологического исследования
- Б) фебрильная температура тела
- В) аускультативное определения влажных мелкопузырчатых хрипов или крепитации
- Г) лейкоцитоз или лейкопения в общем клиническом анализе крови

4239. [T038162] КАКОЙ ИЗ ПЕРЕЧИСЛЕННЫХ МОРФОЛОГИЧЕСКИХ ПРИЗНАКОВ НАИБОЛЕЕ ХАРАКТЕРЕН ДЛЯ ВОЛЧАНОЧНОГО НЕФРИТА

- А) фибриноидный некроз капиллярных петель, кариорексис
- Б) слияние ножковых отростков подоцитов
- В) положительная окраска тиофлавином Т
- Г) Ig А в иммунных депозитах

4240. [T038163] НАЗОВИТЕ ЗАБОЛЕВАНИЕ, ВСТРЕЧАЮЩЕЕСЯ У МУЖЧИН И ХАРАКТЕРИЗУЮЩЕЕСЯ ГЕМАТУРИЕЙ В СОЧЕТАНИИ С КОЖНЫМИ ВЫСЫПАНИЯМИ И АБДОМИНАЛГИЯМИ

- А) геморрагический васкулит
- Б) острый нефрит
- В) узелковый периартериит
- Г) СКВ

4241. [T038164] КАКОЙ ИЗ ПРЕДЛОЖЕННЫХ КРИТЕРИЕВ ЯВЛЯЕТСЯ ВАЖНЕЙШИМ ДЛЯ ДИАГНОСТИКИ НЕФРОТИЧЕСКОГО СИНДРОМА

- А) суточная протеинурия более 3,5 г
- Б) сывороточный альбумин ниже 30 г/л
- В) гиперхолестеринемия
- Г) отёки

4242. [T038165] ОТМЕТЬТЕ ИЗМЕНЕНИЯ, НЕ ХАРАКТЕРНЫЕ ДЛЯ ПЕРИОДА БЕРЕМЕННОСТИ

- А) увеличение уровня сывороточных белков
- Б) склонность к задержке жидкости, периодическим отёкам
- В) появление небольшой протеинурии
- Г) увеличение клубочковой фильтрации

4243. [T038167] КАКОЙ ПРИЗНАК ОТЛИЧАЕТ ПИЕЛОНЕФРИТ ОТ ДРУГИХ ИНТЕРСТИЦИАЛЬНЫХ ПОРАЖЕНИЙ ПОЧЕК

- А) отёк и нейтрофильная инфильтрация почечной лоханки
- Б) стойкая артериальная гипертензия
- В) развитие «сольтеряющей почки» с артериальной гипотензией
- Г) выраженная уремическая интоксикация

4244. [T038168] КАКОЕ ПОЛОЖЕНИЕ, КАСАЮЩЕЕСЯ СМЕШАННЫХ КАМНЕЙ ПОЧЕК, НЕПРАВИЛЬНОЕ

- А) образуются в резко щелочной моче
- Б) образуются при инфицировании микроорганизмами, расщепляющими мочевины
- В) образуются в закисленной моче
- Г) как правило, являются крупными коралловидными камнями, часто сопровождается пиелонефритом

4245. [T038170] ПРИ КАКОМ ЗАБОЛЕВАНИИ НАИБОЛЕЕ ЧАСТО ВСТРЕЧАЕТСЯ НЕФРОПАТИЯ С АБДОМИНАЛЬНЫМ СИНДРОМОМ

- А) болезнь Шёнлейна–Геноха
- Б) узелковый периартериит
- В) острый алкогольный гепатит
- Г) васкулит с криоглобулинемией

4246. [T038171] АЛЛОПУРИНОЛ НАЗНАЧАЮТ В ДОЗЕ

- А) 0,3–0,5 г в сутки, на 1–2 мес.
- Б) 1,0 г в сутки, на 5–6 мес.
- В) 0,1 г в сутки на 1 год
- Г) 10 мг в неделю на год

4247. [T038172] КАКОЕ РЕВМАТИЧЕСКОЕ ЗАБОЛЕВАНИЕ ОСЛОЖНЯЕТСЯ АМИЛОИДОЗОМ

- А) ревматоидный артрит
- Б) системная склеродермия
- В) СКВ
- Г) дерматомиозит

4248. [T038173] КАКИЕ МЕРЫ НЕ ПРИМЕНЯЮТ ДЛЯ ЛЕЧЕНИЯ ОСТРОГО ИНТЕРСТИЦИАЛЬНОГО НЕФРИТА

- А) назначение нестероидных противовоспалительных препаратов
- Б) отмена лекарственного препарата, вызвавшего заболевание, а также средств, близких к нему
- В) пероральный приём глюкокортикоидов
- Г) гемодиализ

4249. [T038176] ОСНОВНОЙ КЛИНИЧЕСКИЙ ПРИЗНАК НЕФРОТИЧЕСКОГО СИНДРОМА

- А) отёки
- Б) повышение АД
- В) дизурия
- Г) сердцебиение

4250. [T038177] ПРОТЕИНУРИЯ ПЕРЕПОЛНЕНИЯ ВСТРЕЧАЕТСЯ ПРИ

- А) миеломной болезни
- Б) поликистозе почек
- В) амилоидозе с поражением почек
- Г) мочекаменной болезни

4251. [T038178] СОЧЕТАНИЕ СИНДРОМА ЗЛОКАЧЕСТВЕННОЙ ГИПЕРТОНИИ С ПРОГРЕССИРУЮЩИМ СНИЖЕНИЕМ ФУНКЦИИ ПОЧЕК И АСИММЕТРИЧНЫМ ПОЛИНЕВРИТОМ ХАРАКТЕРНО ДЛЯ

- А) узелкового периартериита
- Б) СКВ
- В) амилоидоза с поражением почек
- Г) геморрагического васкулита

4252. [T038180] УМЕНЬШЕНИЕ РАЗМЕРОВ ПОЧКИ, ДЕФОРМАЦИЯ ЛОХАНОЧНО-ЧАШЕЧНОЙ СИСТЕМЫ, КОНТУРЫ МАЛЫХ ЧАШЕЧЕК НЕРОВНЫЕ, ОБЛИТЕРАЦИЯ МЕЛКИХ СОСУДОВ КОРКОВОГО ВЕЩЕСТВА ПОЧКИ НАИБОЛЕЕ ХАРАКТЕРНЫ

- А) для сморщенной почки
- Б) для туберкулеза почек
- В) для гипоплазии почки
- Г) для опухоли почки

4253. [T038181] НАИБОЛЕЕ ЧАСТОЙ ИСХОДНОЙ ЛОКАЛИЗАЦИЕЙ ТУБЕРКУЛЕЗНОГО ПРОЦЕССА В ПОЧКЕ ЯВЛЯЕТСЯ

- А) сосочковая зона
- Б) чашечки и лоханка
- В) корковое вещество
- Г) мозговое вещество

4254. [T038183] БОЛЬНАЯ, ЖЕНЩИНА 60 ЛЕТ С МЯГКОЙ АРТЕРИАЛЬНОЙ ГИПЕРТЕНЗИЕЙ. ИМЕЕТСЯ ВЫРАЖЕННАЯ ПРОТЕИНУРИЯ (ДО 18-20 Г/СУТ), ПОВЫШЕННАЯ КОНЦЕНТРАЦИЯ БЕЛКА В ПЛАЗМЕ КРОВИ (95 Г/Л). ВЕРОЯТНЫЙ ДИАГНОЗ

- А) миеломная болезнь
- Б) амилоидоз
- В) хронический гломерулонефрит
- Г) хронический пиелонефрит

4255. [T038185] ПРИ ПЕНЕТРАЦИИ ЯЗВЫ В ПОДЖЕЛУДОЧНУЮ ЖЕЛЕЗУ ПОВЫШАЕТСЯ УРОВЕНЬ

- А) амилазы
- Б) липазы
- В) глюкозы
- Г) щелочной фосфатазы

4256. [T038187] ЖЕЛУДОЧНУЮ СЕКРЕЦИЮ СТИМУЛИРУЕТ

- А) гастрин
- Б) секретин
- В) холецистокинин
- Г) серотонин

4257. [T038188] КРЕАТОРЕЯ ХАРАКТЕРНА ДЛЯ

- А) хронического панкреатита
- Б) болезни Крона
- В) ишемического колита
- Г) синдрома раздраженной кишки

4258. [T038189] У ЧЕЛОВЕКА В СУТКИ ВЫРАБАТЫВАЕТСЯ ПАНКРЕАТИЧЕСКОГО СОКА

- А) 1,5-2,0 л
- Б) 0,5-1,0 л
- В) 1,0-1,5 л
- Г) До 0,5 л

4259. [T038192] КАКОЕ ЗАБОЛЕВАНИЕ НАИБОЛЕЕ ЧАСТО И БЫСТРО ФОРМИРУЕТ КИШЕЧНУЮ ОБЛИТЕРАЦИЮ

- А) болезнь Крона
- Б) язвенный колит
- В) псевдомембранозный колит
- Г) ишемический колит

4260. [T038194] ПАЛЬПИРУЕМАЯ «КИШЕЧНАЯ АБДОМИНАЛЬНАЯ МАССА» ЯВЛЯЕТСЯ КЛИНИЧЕСКИМ ПРИЗНАКОМ

- А) болезни Крона
- Б) болезни Уиппла
- В) хронического дизентерийного колита
- Г) целиакии

4261. [T038199] ЧТО ИЗ ПЕРЕЧИСЛЕННОГО ЯВЛЯЕТСЯ НАИБОЛЕЕ ЗНАЧИМЫМ ДЛЯ ДИАГНОСТИКИ БОЛЕЗНИ ВИЛЬСОНА-КОНОВАЛОВА

- А) повышение уровня экскреции меди с мочой, снижение уровня церулоплазмينا, полиморфизм гена АТФазы Р, наличие кольца Кайзера-Флейшера на роговице при исследовании щелевой лампой
- Б) наличие синдрома холестаза
- В) повышение уровня щелочной фосфатазы, трансаминаз, церулоплазмينا, наличие неврологической симптоматики
- Г) наличие синдрома цитолиза

4262. [T038200] ЧТО ИЗ ПЕРЕЧИСЛЕННОГО ЯВЛЯЕТСЯ НАИБОЛЕЕ ЗНАЧИМЫМ ДЛЯ ДИАГНОСТИКИ ПЕРВИЧНОГО ГЕМОХРОМАТОЗА

- А) насыщение трансферрина железом более 70%
- Б) повышение уровня экскреции железа с мочой
- В) повышение уровня гемоглобина и сывороточного железа
- Г) насыщение трансферрина железом более 45%

4263. [T038201] НАИБОЛЕЕ ОПТИМАЛЬНЫМ ЛЕЧЕНИЕМ ПЕЧЕНОЧНОЙ ЭНЦЕФАЛОПАТИИ У БОЛЬНЫХ С ЦИРРОЗОМ ПЕЧЕНИ ЯВЛЯЕТСЯ

- А) ограничение физической нагрузки, назначение антибиотиков, действующих преимущественно в просвете кишки, назначение препаратов, усиливающих пассаж кишечного содержимого с ограничением потребления белка с пищей
- Б) ограничение физической нагрузки, назначение препаратов, усиливающих пассаж кишечного содержимого, ограничение потребления белка с пищей
- В) ограничение физической нагрузки, назначение антибиотиков, действующих преимущественно в просвете кишки, назначение препаратов, усиливающих пассаж кишечного содержимого без существенного ограничения потребления белка с пищей
- Г) ограничение физической нагрузки, назначение антибиотиков, действующих преимущественно в просвете кишечника, ограничение потребления белка с пищей

4264. [T038202] ЧТО, КРОМЕ ЦИРРОЗА ПЕЧЕНИ, НАИБОЛЕЕ ЧАСТО ПРИСУТСТВУЕТ В КЛИНИЧЕСКОЙ КАРТИНЕ У БОЛЬНЫХ С ВРОЖДЕННЫМ ДЕФИЦИТОМ А1- АНТИТРИПСИНА

- А) хроническое рецидивирующее поражение легких с развитием дыхательной недостаточности
- Б) прогрессирующая энцефалопатия
- В) нарушение фертильности
- Г) остеомалация, патологические переломы

4265. [T038203] СИНДРОМ ХРОНИЧЕСКОГО ПАНКРЕАТИТА ПРЕИМУЩЕСТВЕННО С ПРИЗНАКАМИ ЭКЗОКРИННОЙ НЕДОСТАТОЧНОСТИ ЧАСТО РАЗВИВАЕТСЯ ПРИ

- А) муковисцидозе
- Б) первичном амилоидозе
- В) синдроме Марфана
- Г) ни при одном из перечисленных заболеваний

4266. [T038205] ПРИ ФЕОХРОМОЦИТОМЕ АРТЕРИАЛЬНОЕ ДАВЛЕНИЕ ПОВЫШАЕТСЯ ВСЛЕДСТВИЕ ГИПЕРПРОДУКЦИИ

- А) катехоламинов
- Б) кортикостероидов
- В) ренина
- Г) альдостерона

4267. [T038206] ГИПОКАЛИЕМИЯ ЧАЩЕ ВСЕГО ПОЯВЛЯЕТСЯ У БОЛЬНЫХ С

- А) первичным гиперальдостеронизмом
- Б) поликистозом почек
- В) феохромоцитомой
- Г) хроническим пиелонефритом

4268. [T038207] НАИБОЛЕЕ ЧАСТО «ЗЛОКАЧЕСТВЕННАЯ» АГ ВОЗНИКАЕТ ПРИ СИМПТОМАТИЧЕСКОЙ АРТЕРИАЛЬНОЙ ГИПЕРТОНИИ

- А) реноваскулярной
- Б) при гломерулонефрите
- В) при тиреотоксикозе
- Г) при мочекаменной болезни

4269. [T038208] НЕОБХОДИМО ЭКСТРЕННОЕ СНИЖЕНИЕ ПОВЫШЕННОГО АРТЕРИАЛЬНОГО ДАВЛЕНИЯ У БОЛЬНЫХ С

- А) расслаивающей аневризмой аорты
- Б) гипертонической ангиопатией сетчатки глаза
- В) нарушением мозгового кровообращения
- Г) прогрессирующей почечной недостаточностью

4270. [T038209] ОСНОВНОЙ ПРИЗНАК СЛАБОСТИ СИНУСОВОГО УЗЛА

- А) выраженная синусовая брадикардия
- Б) полная блокада левой ножки пучка Гиса
- В) пароксизмальная мерцательная аритмия
- Г) частая экстрасистолия

4271. [T038211] НАИБОЛЕЕ ЧАСТОЙ ПРИЧИНОЙ КАРДИОЭМБОЛИЧЕСКИХ ИНСУЛЬТОВ ЯВЛЯЮТСЯ

- А) тромбоз в полости левого предсердия
- Б) «флотирующие» тромбы глубоких вен нижних конечностей
- В) дилатация правых камер сердца
- Г) частые пароксизмы синусовой тахикардии

4272. [T038212] САМЫЙ ИНФОРМАТИВНЫЙ МЕТОД ВИЗУАЛИЗАЦИИ ОЧАГА НЕКРОЗА В МИОКАРДЕ

- А) сцинтиграфия
- Б) коронароангиография
- В) эхокардиография
- Г) стресс-эхокардиография

4273. [T038213] В ОТВЕДЕНИЯХ V1-V2 ЭКГ-ПРИЗНАК ЗАДНЕ-БАЗАЛЬНОГО ИНФАРКТА МИОКАРДА

- А) увеличение высоты и ширины зубцов R
- Б) подъем сегмента ST
- В) отсутствие зубцов R
- Г) отрицательные зубцы R

4274. [T038214] ОСНОВНОЙ МЕДИКАМЕНТОЗНЫЙ МЕТОД ПАТОГЕНЕТИЧЕСКОЙ ТЕРАПИИ ИНФАРКТА МИОКАРДА С ПОДЪЕМОМ СЕГМЕНТА ST БОЛЬНЫХ, ПОСТУПАЮЩИХ НЕ ПОЗДНЕЕ 6 ЧАСОВ ОТ НАЧАЛА ЗАБОЛЕВАНИЯ

- А) тромболитическая терапия
- Б) внутривенная инфузия гепарина
- В) внутривенная инфузия селективных бета-блокаторов
- Г) внутривенная инфузия нитроглицерина

4275. [T038215] ПОВЫШЕНИЕ КОНЦЕНТРАЦИИ ТРОПОНИНОВ У БОЛЬНЫХ ИНФАРКТОМ МИОКАРДА ОПРЕДЕЛЯЕТСЯ В ТЕЧЕНИЕ

- А) 7-14 дней
- Б) 3-5 дней
- В) 12-24 часов
- Г) 2-3 месяцев

4276. [T038216] У БОЛЬНЫХ С ИБС, ПОСТИНФАРКТНЫМ КАРДИОСКЛЕРОЗОМ, ДЛИТЕЛЬНЫЙ ПРИЕМ НИЗКИХ ДОЗ АЦЕТИЛСАЛИЦИЛОВОЙ КИСЛОТЫ

- А) уменьшает риск повторных ИМ
- Б) уменьшает риск повторных ИМ только у мужчин
- В) не влияет на прогноз
- Г) рекомендуется только для больных с сопутствующим сахарным диабетом 2 типа

4277. [T038217] У БОЛЬНЫХ С ОСТРЫМ ИНФАРКТМ МИОКАРДА ПОВЫШЕНИЕ ЛЕЙКОЦИТОВ В ПЕРИФЕРИЧЕСКОЙ КРОВИ

- А) через несколько часов от начала заболевания
- Б) через 48-72 часа от начала заболевания
- В) спустя 7-10 дней от начала заболевания
- Г) не характерно

4278. [T038218] ПРИЗНАКОМ СОПУТСТВУЮЩЕГО ИНФАРКТА МИОКАРДА ПРАВОГО ЖЕЛУДОЧКА У БОЛЬНЫХ С НИЖНИМ ИНФАРКТМ МИОКАРДА МОЖЕТ БЫТЬ

- А) подъем сегмента ST в отведении V4 (R)
- Б) депрессия сегмента ST в отведениях V4-V5
- В) отрицательный зубец T в отведениях V1-V2
- Г) увеличение высоты и ширины зубца R в отведениях V1-V2

4279. [T038219] У «ВНУТРИВЕННЫХ» НАРКОМАНОВ ПРИ ИНФЕКЦИОННОМ ЭНДОКАРДИТЕ ПОРАЖАЕТСЯ ЧАЩЕ ДРУГИХ

- А) трехстворчатый клапан
- Б) клапан легочной артерии
- В) митральный клапан
- Г) аортальный клапан

4280. [T038220] ОСНОВНОЙ ИСТОЧНИК ЛЕГОЧНОЙ ЭМБОЛИИ

- А) вены нижних конечностей
- Б) вены таза
- В) правое предсердие
- Г) правый желудочек

4281. [T038221] КАРДИОСПЕЦИФИЧНЫМ ИЗОФЕРМЕНТОМ ЯВЛЯЕТСЯ

- А) креатинфосфокиназа МВ
- Б) аспарагиновая трансаминаза
- В) креатинфосфокиназа ВВ
- Г) лактатдегидрогеназа-3

4282. [T038222] САМЫЕ ЧАСТЫЕ ВОЗБУДИТЕЛИ ИНФЕКЦИОННЫХ МИОКАРДИТОВ

- А) вирусы
- Б) кокки
- В) простейшие
- Г) грибы

4283. [T038223] «ПАРАДОКСАЛЬНЫЙ ПУЛЬС» У БОЛЬНЫХ С ПЕРИКАРДИТОМ ВОЗНИКАЕТ ВСЛЕДСТВИЕ

- А) снижения сердечного выброса на вдохе
- Б) снижения сердечного выброса на выдохе
- В) аритмии
- Г) гипертрофии левого желудочка

4284. [T038224] КЛАПАННЫЙ ПОРОК ХАРАКТЕРНЫМ СИМПТОМОМ, КОТОРОГО ЯВЛЯЮТСЯ ОБМОРОКИ ПРИ ФИЗИЧЕСКОЙ НАГРУЗКЕ

- А) аортальный стеноз
- Б) митральный стеноз
- В) аортальная недостаточность
- Г) митральная недостаточность

4285. [T038225] КЛАПАННЫЙ ПОРОК ХАРАКТЕРНЫМ АУСКУЛЬТАТИВНЫМ ПРИЗНАКОМ, КОТОРОГО ЯВЛЯЕТСЯ ДИАСТОЛИЧЕСКИЙ ШУМ С ЭПИЦЕНТРОМ ВО II МЕЖРЕБЕРЬЕ СПРАВА ОТ ГРУДИНЫ

- А) аортальная недостаточность
- Б) митральная недостаточность
- В) аортальный стеноз
- Г) митральный стеноз

4286. [T038226] ВЫРАЖЕННОЕ СМЕЩЕНИЕ ВЕРХУШЕЧНОГО ТОЛЧКА ВЛЕВО И ВНИЗ ПОЯВЛЯЕТСЯ ПРИ

- А) дилатации левого желудочка
- Б) дилатации обоих предсердий
- В) гипертрофии правого желудочка
- Г) гипертрофии межжелудочковой перегородки

4287. [T038227] ПРИ КАКОМ ПОРОКЕ НАИБОЛЕЕ ВЫСОКИЙ РИСК ВОЗНИКНОВЕНИЯ ИНФЕКЦИОННОГО ЭНДОКАРДИТА

- А) дефекте межжелудочковой перегородки
- Б) митральном стенозе
- В) пролапсе митрального клапана
- Г) дефекте межпредсердной перегородки

4288. [T038228] КАК МЕНЯЕТСЯ КОНЕЧНОЕ ДИАСТОЛИЧЕСКОЕ ДАВЛЕНИЕ В ЛЕВОМ ЖЕЛУДОЧКЕ ПРИ ПРИЕМЕ НИТРОГЛИЦЕРИНА

- А) понижается
- Б) повышается, затем резко снижается
- В) не меняется
- Г) повышается

4289. [T038229] ПРИЗНАК ЛЕВОЖЕЛУДОЧКОВОЙ СЕРДЕЧНОЙ НЕДОСТАТОЧНОСТИ

- А) приступы сердечной астмы
- Б) отеки ног
- В) гепатомегалия
- Г) видимая пульсация вен на шее

4290. [T038230] ОДНОСТОРОННИЕ ОТЕКИ НОГ У БОЛЬНЫХ С СЕРДЕЧНОЙ НЕДОСТАТОЧНОСТЬЮ

- А) могут быть при сопутствующей патологии вен
- Б) только при правожелудочковой сердечной недостаточности
- В) типичный признак бивентрикулярной сердечной недостаточности
- Г) встречаются при сопутствующем гипотиреозе

4291. [T038231] С КАКОЙ ЦЕЛЮ НАЗНАЧАЮТСЯ НИЗКОМОЛЕКУЛЯРНЫЕ ГЕПАРИНЫ ПРИ ТРОМБОЭМБОЛИИ ЛЕГОЧНОЙ АРТЕРИИ

- А) для профилактики тромбообразования
- Б) для уменьшения агрегации тромбоцитов
- В) при отсутствии эффекта от тромболитической терапии
- Г) их использование нецелесообразно, метаанализ многоцентровых исследований показал преимущество нефракционированного гепарина в снижении летальности

4292. [T038232] НАИБОЛЕЕ ЧАСТАЯ ПРИЧИНА ОРТОСТАТИЧЕСКОЙ ГИПОТОНИИ

- А) передозировка антигипертензивных препаратов
- Б) идиопатическая ортостатическая гипотония
- В) пролапс митрального клапана
- Г) аритмогенная правожелудочковая дисплазия

4293. [T038233] ВВЕДЕНИЕ ДИЛТИАЗЕМА В/В ИСПОЛЬЗУЕТСЯ ДЛЯ

- А) купирования приступа атриовентрикулярной узловой тахикардии
- Б) купирования приступа желудочковой тахикардии
- В) снижения частоты сокращений желудочков при мерцательной аритмии у больных с синдромом ВПВ
- Г) подавления желудочковой экстрасистолии типа «R на T»

4294. [T038234] ПРИ ДИФФЕРЕНЦИАЛЬНОЙ ДИАГНОСТИКЕ НАСЛЕДСТВЕННОГО МИКРОСФЕРОЦИТОЗА (БОЛЕЗНИ МИНКОВСКОГО-ШОФФАРА) И ДОБРОКАЧЕСТВЕННОЙ ГИПЕРБИЛИРУБИНЕМИИ (СИНДРОМ ЖИЛЬБЕРА) ОСНОВНЫМ ДИАГНОСТИЧЕСКИМ ПРИЗНАКОМ ЯВЛЯЕТСЯ

- А) морфология эритроцитов
- Б) уровень билирубина
- В) общее состояние больных
- Г) возраст больных

4295. [T038236] ПАТОГЕНЕТИЧЕСКИ ОПРАВДАНО ПРИМЕНЕНИЕ ПРЕПАРАТОВ ЖЕЛЕЗА В СЛУЧАЕ РАЗВИТИЯ АНЕМИИ ПРИ

- А) хроническом гломерулонефрите с периодической макрогематурией
- Б) волчаночном нефрите с наличием тромбоцитопении, суставного синдрома, плеврального выпота
- В) гипернефроме без отдаленных метастазов
- Г) остром (апостематозном) пиелонефрите на фоне сахарного диабета

4296. [T038241] ДЛЯ ЛЕЧЕНИЯ ТРОМБОЦИТОПЕНИИ ЦЕЛЕСООБРАЗНО ПРОВЕДЕНИЕ СПЛЕНЭКТОМИИ ПРИ

- А) идиопатической тромбоцитопенической пурпуре
- Б) миелодиспластическом синдроме
- В) болезни Маркиафава
- Г) начальной стадии эритремии

4297. [T038242] ГЕМАТОМНЫЙ ТИП КРОВОТОЧИВОСТИ ХАРАКТЕРЕН ДЛЯ ОДНОГО ИЗ СЛЕДУЮЩИХ ЗАБОЛЕВАНИЙ

- А) гемофилия
- Б) дефицит факторов протромбинового комплекса
- В) тромбоцитопатия
- Г) идиопатическая тромбоцитопеническая пурпура

4298. [T038243] НАИБОЛЕЕ ВЕРОЯТНЫМ ЛАБОРАТОРНЫМ ПОКАЗАТЕЛЕМ У БОЛЬНОГО ГЕМОМРАГИЧЕСКИМ СИНДРОМОМ, РАЗВИВШЕГОСЯ НА ФОНЕ НАРАСТАЮЩЕЙ ЖЕЛТУХИ, КОЖНОГО ЗУДА, ОБЕСЦВЕЧЕННОГО СТУЛА, ЯВЛЯЕТСЯ

- А) удлинение протромбинового времени (снижение протромбинового индекса)
- Б) снижение концентрации фибриногена в крови
- В) снижение концентрации VIII фактора
- Г) снижение количества тромбоцитов в крови

4299. [T038248] МЕДИКАМЕНТОЗНАЯ ТЕРАПИЯ ПРИ ЛЁГКОЙ ИНТЕРМИТТИРУЮЩЕЙ БРОНХИАЛЬНОЙ АСТМЕ ВКЛЮЧАЕТ

- А) β 2-агонисты короткого действия при развитии клинических симптомов
- Б) базисное применение ИГКС в низких дозах в комбинации с длительнодействующими β 2-агонистами
- В) М-холинолитики короткого действия при развитии клинических симптомов
- Г) антагонисты лейкотриеновых рецепторов

4300. [T038250] ВОЗМОЖНАЯ СХЕМА НАЗНАЧЕНИЯ ГЛЮКОКОРТИКОСТЕРОИДОВ В ТАБЛЕТИРОВАННОЙ ФОРМЕ ПРИ ЛЕЧЕНИИ ОБОСТРЕНИЯ БРОНХИАЛЬНОЙ АСТМЫ

- А) 2/3 дозы утром+1/3 дозы в обед
- Б) в равных дозах на 2 приема (утро и вечер)
- В) в равных дозах 3 раза в день
- Г) однократно всю дозу во второй половине дня

4301. [T038254] СНИЖЕНИЕ ДОЗЫ ИНГАЛЯЦИОННЫХ СТЕРОИДОВ ПРИ БРОНХИАЛЬНОЙ АСТМЕ

- А) возможно при достаточном контроле симптомов астмы в течение 3 месяцев на 25-50%
- Б) не рекомендовано при аллергической бронхиальной астме
- В) не рекомендовано при бронхиальной астме, сочетающейся с ГЭРБ
- Г) должно сопровождаться увеличением дозы ингаляционных бронходилататоров

4302. [T038255] КОМБИНИРОВАННЫЙ ИНГАЛЯЦИОННЫЙ ЛЕКАРСТВЕННЫЙ ПРЕПАРАТ, ПРИМЕНЕНИЕ КОТОРОГО ВОЗМОЖНО ДЛЯ КУПИРОВАНИЯ КЛИНИЧЕСКИХ СИМПТОМОВ (ИСПОЛЬЗОВАНИЕ ПО ТРЕБОВАНИЮ) ПРИ СТУПЕНЧАТОЙ ТЕРАПИИ БРОНХИАЛЬНОЙ АСТМЫ, НАЧИНАЯ С ТРЕТЬЕЙ СТУПЕНИ ТЕРАПИИ

- А) формотерол/будесонид
- Б) салметерол/флутиказона пропионат
- В) оладатерол/тиотропий
- Г) индакатерол/гликопирроний

4303. [T038257] К «РЕСПИРАТОРНЫМ» ФТОРХИНОЛОНАМ ОТНОСЯТ

- А) левофлоксацин
- Б) ципрофлоксацин
- В) налидиксовая кислота
- Г) имипенем

4304. [T038260] ДЛЯ ЛЕЧЕНИЯ АМИЛОИДОЗА КОЛХИЦИН НАЗНАЧАЮТ В ДОЗЕ

- А) 2 мг в сутки
- Б) 0,5–1 мг в сутки
- В) 10 мг в сутки
- Г) 20–30 мг в сутки

4305. [T038272] ПРИ ФУНКЦИОНАЛЬНОЙ ДИСПЕПСИИ С СИНДРОМОМ ЭПИГАСТРАЛЬНОЙ БОЛИ НАИБОЛЕЕ ЭФФЕКТИВНЫ

- А) антисекреторные препараты
- Б) прокинетики
- В) анальгетики
- Г) спазмолитики

4306. [T038273] ПРИ ГИПЕРТОНИЧЕСКОМ КРИЗЕ, ОСЛОЖНЕННОМ ОТЕКОМ ЛЕГКИХ, ПРЕПАРАТОМ ВЫБОРА ДЛЯ В/В ВВЕДЕНИЯ ЯВЛЯЕТСЯ

- А) нитроглицерин
- Б) дигоксин
- В) нифедипин
- Г) дибазол

4307. [T038278] ПРЕПАРАТОМ ВЫБОРА ПРИ ГРИБКОВОЙ ЭТИОЛОГИИ ИНФЕКЦИОННОГО ЭНДОКАРДИТА ЯВЛЯЕТСЯ

- А) амфотерицин В
- Б) даптомицин
- В) ванкомицин
- Г) канамицин

4308. [T038280] ОКАЗЫВАЕТ ПРЯМОЕ ВАЗОПРЕССОРНОЕ ДЕЙСТВИЕ

- А) ангиотензин II
- Б) ренин
- В) брадикинин
- Г) простаглицлин

4309. [T038281] КАКОЙ ИЗ АНТИАРИТМИЧЕСКИХ ЛЕКАРСТВЕННЫХ ПРЕПАРАТОВ ИМЕЕТ МАКСИМАЛЬНЫЙ ПЕРИОД ПОЛУВЫВЕДЕНИЯ

- А) кордарон
- Б) бисопролол
- В) соталол
- Г) верапамил

4310. [T038286] ДЛЯ КУПИРОВАНИЯ ГЕМОРРАГИЧЕСКОГО СИНДРОМА У БОЛЬНОГО ЦИРРОЗОМ ПЕЧЕНИ ПРИ СНИЖЕНИИ ПРОТРОМБИНОВОГО ИНДЕКСА ДО 40%, КОЛИЧЕСТВЕ ТРОМБОЦИТОВ $160 \times 10^9/\text{л}$ ЦЕЛЕСООБРАЗНО ИСПОЛЬЗОВАТЬ

- А) трансфузии донорской свежзамороженной плазмы
- Б) трансфузии тромбоцитов
- В) анаболические гормоны парентерально (ретаболил)
- Г) аскорбиновую кислоту в больших дозах

4311. [T038288] ОПТИМАЛЬНАЯ КОНЦЕНТРАЦИЯ ХОЛЕСТЕРИНА ДЛЯ ЗДОРОВЫХ ЛИЦ

- А) до 5 ммоль/л
- Б) до 6 ммоль/л
- В) до 7 ммоль/л
- Г) до 8 ммоль/л

4312. [T038289] К ОСЛОЖНЕНИЯМ ИБС ОТНОСИТСЯ

- А) сердечная недостаточность левожелудочковая
- Б) инсульт
- В) аневризма аорты
- Г) митральный стеноз

4313. [T038290] ТИПИЧНАЯ ФОРМА ИНФАРКТА МИОКАРДА – ЭТО

- А) ангинозная
- Б) церебральная
- В) аритмическая
- Г) астматическая

4314. [T038291] ОБЪЕКТИВНЫМ ПРИЗНАКОМ ИНФАРКТА МИОКАРДА ЯВЛЯЕТСЯ

- А) нет характерного объективного признака
- Б) цианоз
- В) кардиомегалия
- Г) набухание шейных вен

4315. [T038292] ПРИ ВЫСОКОМ СОДЕРЖАНИИ ХОЛЕСТЕРИНА ЛПНП РИСК РАЗВИТИЯ ИБС

- А) высокий
- Б) низкий
- В) риск выше при сочетании повышения ЛПНП с повышением ЛПВП
- Г) данный показатель не имеет значения

4316. [T038293] ОСТРЫЙ ПЕРИОД ИНФАРКТА МИОКАРДА ПРОДОЛЖАЕТСЯ

- А) до 10-14 дней
- Б) до 2 часов
- В) до 1 месяца
- Г) до 2 месяцев

4317. [T038294] ДЛЯ ПОСТИНФАРКТНОГО ПЕРИОДА ХАРАКТЕРНО НАЛИЧИЕ НА ЭКГ

- А) глубокого зубца «Q»
- Б) монофазной кривой
- В) двухфазного зубца «R»
- Г) отрицательного зубца «P»

4318. [T038295] СИНДРОМ «ПЕРЕКРЕСТА» («НОЖНИЦ») ПРИ ИНФАРКТЕ МИОКАРДА ХАРАКТЕРИЗУЕТСЯ

- А) снижением лейкоцитов и повышением СОЭ к концу первой недели
- Б) снижением СОЭ и повышением лейкоцитов крови к концу первой недели
- В) лихорадкой
- Г) изменениями на ЭКГ

4319. [T038296] ДЛЯ ДИАГНОСТИКИ ФУНКЦИОНАЛЬНОГО КЛАССА ХРОНИЧЕСКОЙ СЕРДЕЧНОЙ НЕДОСТАТОЧНОСТИ НАИБОЛЕЕ ПРОСТЫМ И ИНФОРМАТИВНЫМ МЕТОДОМ ЯВЛЯЕТСЯ

- А) дистанция 6-минутной ходьбы
- Б) взвешивание
- В) Эхо-КГ
- Г) велоэргометрия

4320. [T038297] НАИБОЛЕЕ РАННИМИ ЭКГ – ПРИЗНАКАМИ МИТРАЛЬНОГО СТЕНОЗА ЯВЛЯЮТСЯ

- А) признаки гипертрофии левого предсердия
- Б) признаки гипертрофии левого желудочка
- В) признаки гипертрофии правого желудочка
- Г) признаки гипертрофии правого предсердия

4321. [T038298] ОСНОВНОЙ ПРИЗНАК ИНФЕКЦИОННОГО ЭНДОКАРДИТА НА ЭХО-КГ

- А) вегетации на створках
- Б) аневризма левого желудочка
- В) аортальная недостаточность
- Г) аортальный стеноз

4322. [T038299] ПРИЗНАКОМ ОСТАНОВКИ СЕРДЦА ЯВЛЯЕТСЯ

- А) отсутствие пульсации крупных артерий
- Б) глухие тоны сердца
- В) крепитация в легких
- Г) kloкочущее дыхание

4323. [T038300] ПРИ ПАРОКСИЗМАЛЬНОЙ ТАХИКАРДИИ РИТМ СЕРДЦА

- А) правильный
- Б) неправильный
- В) с ритмичным выпадением сокращений желудочков
- Г) редкий ритмичный

4324. [T038301] ДЛЯ ДИАГНОСТИКИ ЛЕВОЖЕЛУДОЧКОВОЙ НЕДОСТАТОЧНОСТИ НЕОБХОДИМО НАЛИЧИЕ СЛЕДУЮЩИХ КЛИНИЧЕСКИХ ПРОЯВЛЕНИЙ

- А) приступов сердечной астмы
- Б) переполнения шейных вен
- В) периферических отеков
- Г) увеличения печени

4325. [T038302] К БОЛЬШИМ ДИАГНОСТИЧЕСКИМ КРИТЕРИЯМ ОСТРОЙ РЕВМАТИЧЕСКОЙ ЛИХОРАДКИ ОТНОСЯТ

- А) полиартрит
- Б) лихорадку
- В) ускорение СОЭ
- Г) удлинение интервала PQ

4326. [T038303] ДЛЯ АОРТАЛЬНОГО СТЕНОЗА ХАРАКТЕРНО НАЛИЧИЕ

- А) систолического шума справа от грудины с проведением на шею
- Б) систолического шума на верхушке с проведением вниз, влево
- В) диастолического шума над мечевидным отростком
- Г) двойного тона Траубе на сосудах.

4327. [T038304] ПРИ ВЫЯВЛЕНИИ У БОЛЬНОГО СИНКОПАЛЬНЫХ СОСТОЯНИЙ, БЛЕДНОСТИ, ГРУБОГО СИСТОЛИЧЕСКОГО ШУМА ВО 2 МЕЖРЕБЕРЬЕ СПРАВА СЛЕДУЕТ ДУМАТЬ О НАЛИЧИИ

- А) аортального стеноза
- Б) митральной недостаточности
- В) митрального стеноза
- Г) аортальной недостаточности

4328. [T038305] ПРЯМОЙ ПРИЗНАК ЯЗВЕННОЙ БОЛЕЗНИ ПРИ РЕНТГЕНОЛОГИЧЕСКОМ ИССЛЕДОВАНИИ

- А) симптом «ниши»
- Б) симптом «песочных часов»
- В) гастроэзофагеальный рефлюкс
- Г) деформация стенки желудка

4329. [T038306] КАКОЙ ИЗ ПЕРЕЧИСЛЕННЫХ МЕТОДОВ ЯВЛЯЕТСЯ ОСНОВНЫМ В ДИАГНОСТИКЕ ХРОНИЧЕСКИХ ГАСТРИТОВ

- А) эндоскопия с прицельной биопсией
- Б) рентгенологическое исследование желудка
- В) исследование секреторной функции желудка
- Г) поэтажная манометрия

4330. [T038308] ОСНОВНЫМ ПРИНЦИПОМ ЛЕЧЕНИЯ ХРОНИЧЕСКОГО АТРОФИЧЕСКОГО ГАСТРИТА ЯВЛЯЕТСЯ

- А) заместительная терапия
- Б) эрадикационная терапия
- В) антирефлюксная терапия
- Г) антисекреторная терапия

4331. [T038309] ДЛЯ СИНДРОМА ЦИТОЛИЗА ПРИ ХРОНИЧЕСКОМ ГЕПАТИТЕ ЛЮБОЙ ЭТИОЛОГИИ ХАРАКТЕРНО

- А) повышение уровня трансаминаз
- Б) повышение уровня щелочной фосфатазы
- В) повышение уровня холестерина
- Г) повышение уровня прямого билирубина

4332. [T038310] К ПРИЗНАКАМ ВНУТРИСЕКРЕТОРНОЙ НЕДОСТАТОЧНОСТИ ПОДЖЕЛУДОЧНОЙ ЖЕЛЕЗЫ ПРИ ХРОНИЧЕСКОМ ПАНКРЕАТИТЕ ОТНОСЯТ

- А) гипергликемию
- Б) снижение массы тела
- В) стеаторею
- Г) дефицит жирорастворимых витаминов

4333. [T038311] ПЕЧЕНОЧНО–КЛЕТОЧНАЯ ФУНКЦИЯ ПРИ ЦИРРОЗЕ ПЕЧЕНИ ОЦЕНИВАЕТСЯ ПО ШКАЛЕ

- А) Чайлд–Пью
- Б) Уилсона–Коновалова
- В) Бадда–Киари
- Г) Шерешевского – Тернера

4334. [T038312] ВЕДУЩИЙ КРИТЕРИЙ НЕФРОТИЧЕСКОГО СИНДРОМА

- А) протеинурия $> 3,5$ г/л в сочетании с гипоальбуминемией
- Б) протеинурия $> 3,5$ г/л в сочетании с гиперальбуминемией
- В) наличие в моче белка Бенс-Джонса
- Г) протеинурия $< 3,5$ г/л в сочетании с гипоальбуминемией

4335. [T038313] ГЛАВНЫМ ПРИЗНАКОМ IГ А- НЕФРОПАТИИ ЯВЛЯЕТСЯ

- А) рецидивирующая макрогематурия
- Б) протеинурия
- В) цилиндрурия
- Г) гипостенурия

4336. [T038315] КАКИЕ ИЗМЕНЕНИЯ РАЗМЕРОВ И ФОРМЫ ЭРИТРОЦИТОВ ХАРАКТЕРНЫ ДЛЯ ЖДА

- А) микроциты, пойкилоцитоз
- Б) серповидные эритроциты, анизоцитоз
- В) мегалоциты, пойкилоцитоз
- Г) мишеневидные эритроциты, пойкилоцитоз

4337. [T038316] БРОНХОСКОПИЯ ПРИ ХОБЛ НЕ ПОЗВОЛЯЕТ

- А) выявить обструкцию периферических бронхов
- Б) получить материал для микробиологического исследования
- В) выявить трахеобронхиальную дискинезию
- Г) получить материал для цитологического исследования

4338. [T038317] КЛЮЧЕВЫМ МЕТОДОМ ДИАГНОСТИКИ ПНЕВМОНИЙ ЯВЛЯЕТСЯ

- А) рентгенография органов грудной клетки
- Б) фибробронхоскопия
- В) компьютерная томография
- Г) исследование функции внешнего дыхания

4339. [T038318] К ЛЕГОЧНЫМ ОСЛОЖНЕНИЯМИ ПНЕВМОНИИ ОТНОСИТСЯ

- А) дистресс-синдром
- Б) инфекционно-токсический шок
- В) инфекционно-аллергический миокардит
- Г) менингит, менингоэнцефалит

4340. [T038319] К ФИЗИКАЛЬНЫМ СИМПТОМАМ ХОБЛ ОТНОСЯТСЯ

- А) сухие хрипы
- Б) крепитация
- В) шум трения плевры
- Г) притупление перкуторного звука в проекции доли легкого

4341. [T038320] ПРИ ХОБЛ ИНГАЛЯЦИОННАЯ ПРОБА С БРОНХОДИЛАТАТОРОМ ВЫЯВЛЯЕТ СТЕПЕНЬ ОБРАТИМОСТИ ОБСТРУКЦИИ

- А) до 15%
- Б) до 30%
- В) до 60%
- Г) близкую к 100%

4342. [T038321] ДЛЯ БРОНХИАЛЬНОЙ АСТМЫ ХАРАКТЕРНО НАЛИЧИЕ

- А) удлиненного выдоха
- Б) крепитации
- В) тупого звука под лопатками
- Г) бронхиального дыхания

4343. [T038322] ПРИ БРОНХИАЛЬНОЙ АСТМЕ МОКРОТА

- А) вязкая
- Б) пенистая
- В) легкоотделяемая
- Г) при отстаивании образует три слоя

4344. [T038323] ВАГУСНЫЕ ПРОБЫ ИСПОЛЬЗУЮТСЯ ДЛЯ КУПИРОВАНИЯ

- А) пароксизмальной суправентрикулярной тахикардии
- Б) фибрилляции предсердий
- В) пароксизмальной желудочковой тахикардии
- Г) частой желудочковой экстрасистолии

4345. [T038324] ПРИ ПРИМЕНЕНИИ КАКОГО ПРЕПАРАТА МОЖЕТ ПРОИЗОЙТИ УВЕЛИЧЕНИЕ ЧАСТОТЫ ПУЛЬСА

- А) фенотерол
- Б) метопролол
- В) дигоксин
- Г) дилтиазем

4346. [T038325] ДЛЯ ВТОРИЧНОЙ ПРОФИЛАКТИКИ ОСТРОЙ РЕВМАТИЧЕСКОЙ ЛИХОРАДКИ ИСПОЛЬЗУЕТСЯ ПРЕПАРАТ

- А) экстенциллин
- Б) гентамицин
- В) ампициллин
- Г) делагил

4347. [T038326] ПРИ НАЗНАЧЕНИИ ДИЕТЫ БОЛЬНЫМ ЦИРРОЗОМ ПЕЧЕНИ С СИМПТОМАМИ ПЕЧЕНОЧНОЙ НЕДОСТАТОЧНОСТИ ПРЕЖДЕ ВСЕГО СЛЕДУЕТ ОГРАНИЧИТЬ

- А) белки
- Б) жиры
- В) углеводы
- Г) жидкость

4348. [T038327] ПОКАЗАНИЕМ К НАЗНАЧЕНИЮ ПРОТИВОВИРУСНОЙ ТЕРАПИИ ПРИ ДОКАЗАННОМ ХРОНИЧЕСКОМ ВИРУСНОМ ГЕПАТИТЕ В ЯВЛЯЕТСЯ

- А) все перечисленное
- Б) наличие маркеров репликации HBV
- В) стойко повышенный уровень АлТ
- Г) отсутствие декомпенсированной портальной гипертензии

4349. [T038328] ВНУТРИКЛУБОЧКОВУЮ ГИПЕРТЕНЗИЮ ПРИ ХРОНИЧЕСКОМ ГЛОМЕРУЛОНЕФРИТЕ СНИЖАЮТ

- А) ингибиторы АПФ
- Б) α -адреноблокаторы
- В) β -адреноблокаторы
- Г) дигидропиридиновые антагонисты кальция

4350. [T038330] ПРИ БРОНХИАЛЬНОЙ АСТМЕ ПРОТИВОПОКАЗАН

- А) обзидан
- Б) интал
- В) флутиказон
- Г) ингакорт

4351. [T039345] РАСШИРЕННЫЕ ВЕНЫ ПЕРЕДНЕЙ БРЮШНОЙ СТЕНКИ ЯВЛЯЮТСЯ ПРИЗНАКОМ

- А) портальной гипертензии
- Б) эссенциальной гипертензии
- В) ренальной гипертензии
- Г) синдрома Иценко-Кушинга

4352. [T039348] КОРРИГИРУЕМЫМ ФАКТОРОМ РИСКА РАЗВИТИЯ СЕРДЕЧНО-СОСУДИСТЫХ ЗАБОЛЕВАНИЙ ЯВЛЯЕТСЯ

- А) дислипидемия
- Б) возраст
- В) гиперурикемия
- Г) пол

4353. [T039349] ОБЪЕМ ТАЛИИ У МУЖЧИН ПРИ МЕТАБОЛИЧЕСКОМ СИНДРОМЕ СОСТАВЛЯЕТ _____ СМ

- А) 94
- Б) 92
- В) 90
- Г) 78

4354. [T039350] УСИЛЕНИЕ 1 ТОНА НА ВЕРХУШКЕ СЕРДЦА ОТМЕЧАЕТСЯ ПРИ

- А) гипертонической болезни
- Б) митральной недостаточности
- В) хроническом легочном сердце
- Г) тромбоэмболии легочной артерии

4355. [T039351] НА ЭЛЕКТРОКАРДИОГРАММЕ ПРИ АРТЕРИАЛЬНОЙ ГИПЕРТЕНЗИИ ВЫЯВЛЯЕТСЯ

- А) смещение переходной зоны в V4-V6
- Б) смещение переходной зоны в V1-V2
- В) патологический зубец Q
- Г) увеличение интервала PQ

4356. [T039352] ИСТИННАЯ ПОЛИЦИТЕМИЯ ВСТРЕЧАЕТСЯ ПРЕИМУЩЕСТВЕННО В ВОЗРАСТЕ

- А) 60 лет и старше
- Б) 20-30 лет
- В) 5-10 лет
- Г) 11-15 лет

4357. [T039353] ПРИ ЖЕЛЕЗОДЕФИЦИТНОЙ АНЕМИИ В ОБЩЕМ АНАЛИЗЕ КРОВИ НАБЛЮДАЕТСЯ СЛДУЮЩАЯ ХАРАКТЕРИСТИКА ЭРИТРОЦИТОВ

- А) гипохромия
- Б) гиперхромия
- В) микросфероцитоз
- Г) окантоцитоз

4358. [T039354] АДРЕНАЛИН, АМИОДАРОН И ДЕФИБРИЛЛЯЦИЯ В СОВОКУПНОСТИ ИСПОЛЬЗУЮТСЯ ПРИ ЛЕЧЕНИИ

- А) фибрилляции желудочков
- Б) асистолии
- В) фибрилляции предсердий
- Г) трепетания предсердий

4359. [T039355] ПРИ ЛЕЧЕНИИ ИНГАЛЯЦИОННЫМИ ГЛЮКОКОРТИКОИДАМИ В СТАНДАРТНЫХ ДОЗАХ ВОЗМОЖНО РАЗВИТИЕ

- А) дисфонии
- Б) ожирения
- В) стероидного диабета
- Г) остеопороза

4360. [T039356] ПРЕИМУЩЕСТВЕННО НА В2-АДРЕНОРЕЦЕПТОРЫ ЛЕГКИХ ДЕЙСТВУЕТ

- А) фенотерол
- Б) тиотропия бромид
- В) гликопиррония бромид
- Г) беклометазона дипропионат

4361. [T039357] ПРИ СОЧЕТАНИИ ХРОНИЧЕСКОЙ ОБСТРУКТИВНОЙ БОЛЕЗНИ ЛЕГКИХ И ПАРОКСИЗМОВ ФИБРИЛЛЯЦИИ ПРЕДСЕРДИЙ ПРОТИВОПОКАЗАНО НАЗНАЧЕНИЕ

- А) пропранолола
- Б) верапамила
- В) дигоксина
- Г) этацизина

4362. [T039358] ДЛЯ ЛЕЧЕНИЯ ПНЕВМОНИИ, ВЫЗВАННОЙ АТИПИЧНЫМИ ВОЗБУДИТЕЛЯМИ, ИСПОЛЬЗУЕТСЯ

- А) азитромицин
- Б) гентамицин
- В) цефотаксим
- Г) ванкомицин

4363. [T039359] У ПАЦИЕНТОВ С ВНЕБОЛЬНИЧНОЙ ПНЕВМОНИЕЙ С ПРЕДПОЛАГАЕМЫМ ИНФИЦИРОВАНИЕМ ВИРУСАМИ ГРИППА В ДОПОЛНЕНИЕ К АНТИБАКТЕРИАЛЬНЫМ ПРЕПАРАТАМ РЕКОМЕНДУЕТСЯ НАЗНАЧЕНИЕ

- А) оселтамивира
- Б) фенспирида гидрохлорида
- В) ацикловира
- Г) ремантадина

4364. [T039360] ОЦЕНКА ЭФФЕКТИВНОСТИ СТАРТОВОЙ АНТИБАКТЕРИАЛЬНОЙ ТЕРАПИИ ПРОВОДИТСЯ ЧЕРЕЗ _____ ЧАСА С МОМЕНТА ОТ НАЧАЛА ЛЕЧЕНИЯ

- А) 48-72
- Б) 12-24
- В) 25-36
- Г) 6-11

4365. [T039361] К ПОКАЗАНИЯМ ДЛЯ НАЗНАЧЕНИЯ ГЛЮКОКОРТИКОИДОВ ПРИ ОСТРОМ ГЛОМЕРУЛОНЕФРИТЕ ОТНОСЯТ

- А) остроснефритический синдром
- Б) острая почечная недостаточность
- В) хроническая почечная недостаточность
- Г) мочевого синдром

4366. [T039362] КАКОЕ ЗАБОЛЕВАНИЕ ЧАСТО ВСТРЕЧАЕТСЯ У БОЛЬНЫХ АТОПИЧЕСКИМ ДЕРМАТИТОМ?

- А) бронхиальная астма
- Б) хроническая обструктивная болезнь легких
- В) экзогенный аллергический альвеолит
- Г) идиопатический легочный фиброз

4367. [T039363] ДЛЯ ЛЕЧЕНИЯ МИАЛГИЙ, СУСТАВНОГО СИНДРОМА У БОЛЬНЫХ СИСТЕМНОЙ СКЛЕРОДЕРМИЕЙ С ЭРОЗИВНО-ЯЗВЕННЫМИ ПОРАЖЕНИЯМИ ПИЩЕВОДА, ЖЕЛУДКА, ДВЕНАДЦАТИПЕРСТНОЙ КИШКИ ПРЕДПОЧТИТЕЛЬНО НАЗНАЧИТЬ

- А) нимесулид
- Б) пироксикам
- В) ибупрофен
- Г) напроксен

4368. [T039364] ПРЕПАРАТОМ ДЛЯ ЛЕЧЕНИЯ ДИФFUЗНОЙ ФОРМЫ СИСТЕМНОЙ СКЛЕРОДЕРМИИ С ВЫРАЖЕННЫМИ И ТЯЖЕЛЫМИ СИСТЕМНЫМИ ПРОЯВЛЕНИЯМИ, ВЫСОКОЙ АКТИВНОСТЬЮ ПАТОЛОГИЧЕСКОГО ПРОЦЕССА ЯВЛЯЕТСЯ

- А) преднизолон
- Б) метотрексат
- В) колхицин
- Г) лидаза

4369. [T039365] ПРЕПАРАТОМ, БЛОКИРУЮЩИМ H₂-ГИСТАМИНОВЫЕ РЕЦЕПТОРЫ, ЯВЛЯЕТСЯ

- А) ранитидин
- Б) омепразол
- В) метацин
- Г) гастрофарм

4370. [T039367] ОМЕПРАЗОЛ ЯВЛЯЕТСЯ

- А) ингибитором протонной помпы
- Б) желчегонным препаратом
- В) блокатором H₂-гистаминовых рецепторов
- Г) ферментным препаратом

4371. [T039368] ПРЕПАРАТОМ, ИСПОЛЬЗУЕМЫМ ПРИ ЛЮБЫХ ФОРМАХ ХОЛЕСТАЗА, ЯВЛЯЕТСЯ

- А) урсодезоксихолиевая кислота
- Б) мебеверин
- В) креон
- Г) дюфалак

4372. [T039369] ПРЕПАРАТОМ ВЫБОРА В ЛЕЧЕНИИ КОЖНОГО ЗУДА ПРИ БИЛИАРНОМ ЦИРРОЗЕ ЯВЛЯЕТСЯ

- А) урсодезоксихолиевая кислота
- Б) рибавирин
- В) дюфалак
- Г) мебеверин

4373. [T039371] ПРОЛОНГИРОВАННЫМ ИНТЕРФЕРОНОМ ЯВЛЯЕТСЯ

- А) пегилированный интерферон
- Б) интерферон α
- В) рибавирин
- Г) адеметионин

4374. [T039372] ПРИ РАЗВИТИИ ТЯЖЁЛОЙ ПЕЧЁНОЧНОЙ ЭНЦЕФАЛОПАТИИ ПОСТУПЛЕНИЕ БЕЛКА ОГРАНИЧИВАЮТ ДО _____ Г/СУТКИ

- А) 20-30
- Б) 31-40
- В) 41-50
- Г) 51-60

4375. [T039373] АБСОЛЮТНЫМ ПРОТИВОПОКАЗАНИЕМ ДЛЯ НАЗНАЧЕНИЯ БОЛЬНЫМ АРТЕРИАЛЬНОЙ ГИПЕРТЕНЗИЕЙ БЕТА-АДРЕНОБЛОКАТОРОВ ЯВЛЯЕТСЯ

- А) атриовентрикулярная блокада 2-3 степени
- Б) атриовентрикулярная блокада 1 степени
- В) трепетание предсердий
- Г) фибрилляция предсердий

4376. [T039374] НАИБОЛЕЕ РАЦИОНАЛЬНОЙ КОМБИНАЦИЕЙ АНТИГИПЕРТЕНЗИВНОЙ ТЕРАПИИ ДЛЯ ЛЕЧЕНИЯ БОЛЬНЫХ АРТЕРИАЛЬНОЙ ГИПЕРТЕНЗИЕЙ С ХРОНИЧЕСКОЙ СЕРДЕЧНОЙ НЕДОСТАТОЧНОСТЬЮ ЯВЛЯЕТСЯ

- А) ингибиторы ангиотензинпревращающего фермента, бета-адреноблокаторы, тиазидные диуретики
- Б) ганглиоблокаторы, антагонисты кальция дигидропиридинового ряда, калийсберегающие диуретики
- В) альфа-адреноблокаторы, антагонисты кальция недигидропиридинового ряда, петлевые диуретики
- Г) блокаторы рецепторов ангиотензина II, антагонисты альдостерона, симпатолитики

4377. [T039375] ВОЗМОЖНЫМИ ОСЛОЖНЕНИЯМИ ПРИ ПЕРЕДОЗИРОВКЕ В2-АГОНИСТОВ ЯВЛЯЮТСЯ

- А) тахикардия, нарушения ритма
- Б) гипокалиемия, бронхоспазм
- В) гиперкалиемия, сонливость
- Г) брадикардия, гипергликемия

4378. [T039376] ДЛЯ СНИЖЕНИЯ ДАВЛЕНИЯ В МАЛОМ КРУГЕ КРОВООБРАЩЕНИЯ ИСПОЛЬЗУЕТСЯ

- А) нитроглицерин
- Б) верапамил
- В) дипиридамол
- Г) бисопролол

4379. [T039377] ПРЕПАРАТОМ ВЫБОРА ДЛЯ КУПИРОВАНИЯ БОЛЕВОГО СИНДРОМА ПРИ КАРДИОГЕННОМ ШОКЕ ЯВЛЯЕТСЯ

- А) морфин
- Б) фентанил
- В) метамизол натрия
- Г) кеторолак

4380. [T039378] ПРИ ПЕРЕДОЗИРОВКЕ ГЕПАРИНА СЛЕДУЕТ НАЗНАЧИТЬ

- А) протамина сульфат
- Б) калия иодид
- В) натрия нитрит
- Г) налоксона гидрохлорид

4381. [T039379] ВНУТРИВЕННАЯ ИНФУЗИЯ АМИОДАРОНА ПОКАЗАНА ПРИ

- А) желудочковой тахикардии
- Б) атриовентрикулярной блокаде 1 степени
- В) электромеханической диссоциации
- Г) синусовой брадикардии

4382. [T039380] ПРЕПАРАТОМ ВЫБОРА ДЛЯ ЛЕЧЕНИЯ ТАХИКАРДИИ С ШИРОКИМИ РИТМИЧНЫМИ КОМПЛЕКСАМИ QRS И СТАБИЛЬНОЙ ГЕМОДИНАМИКОЙ ЯВЛЯЕТСЯ

- А) амиодарон
- Б) аденозин
- В) пропранолол
- Г) дигоксин

4383. [T039381] АНАЛИЗ МОЧИ ПО ЗИМНИЦКОМУ ПРЕДПОЛАГАЕТ ОПРЕДЕЛЕНИЕ

- А) объема и удельной плотности мочи каждые три часа в течение суток
- Б) объема и удельной плотности суточной мочи
- В) объема и удельной плотности утренней мочи
- Г) концентрации белка в моче каждые три часа в течение суток

4384. [T039394] НАИБОЛЕЕ ВЫРАЖЕННЫЙ ГИПОЛИПИДЕМИЧЕСКИЙ ЭФФЕКТ МОЖЕТ БЫТЬ ДОСТИГНУТ ПРИ ПРИЕМЕ

- А) розувастатина
- Б) симвастатина
- В) аторвастатина
- Г) правастатина

4385. [T039439] ВОСПАЛЕНИЕ СЛИЗИСТОЙ БРОНХОВ, УВЕЛИЧЕНИЕ БРОНХИАЛЬНОЙ СЕКРЕЦИИ, КАШЕЛЬ, ОДЫШКА НАБЛЮДАЮТСЯ ПРИ

- А) острым бронхите
- Б) острым ларингите
- В) острой пневмонии
- Г) острым фиброзирующим альвеолите

4386. [T039452] У БОЛЬНОЙ 46-ТИ ЛЕТ НОЧЬЮ РАЗВИВАЮТСЯ ПРИСТУПЫ ЗАГРУДИННЫХ БОЛЕЙ, ВО ВРЕМЯ КОТОРЫХ НА ЭЛЕКТРОКАРДИОГРАММЕ РЕГИСТРИРУЕТСЯ ПРЕХОДЯЩИЙ ПОДЪЁМ СЕГМЕНТА ST. НАИБОЛЕЕ ВЕРОЯТНЫМ ДИАГНОЗОМ ЯВЛЯЕТСЯ

- А) вариантная стенокардия
- Б) острый коронарный синдром с подъёмом ST
- В) острый перикардит
- Г) тромбоэмболия легочной артерии

4387. [T039453] ИЗМЕНЕНИЕМ В КРОВИ, ХАРАКТЕРНЫМ ДЛЯ ОСТРОЙ СТАДИИ ИНФАРКТА МИОКАРДА, ЯВЛЯЕТСЯ

- А) увеличение уровня тропонина
- Б) увеличение активности амилазы
- В) снижение коэффициента де Ритиса
- Г) увеличение активности гамма-глутамилтрансферазы

4388. [T039454] ПРИ МИТРАЛЬНОЙ НЕДОСТАТОЧНОСТИ НАИБОЛЕЕ ХАРАКТЕРНЫМ ИЗМЕНЕНИЕМ, ВЫЯВЛЯЕМЫМ ПРИ ПЕРКУССИИ СЕРДЦА, ЯВЛЯЕТСЯ

- А) смещение границ относительной сердечной тупости вверх и влево
- Б) смещение границ относительной сердечной тупости вправо
- В) треугольная форма сердца
- Г) выраженное смещение границ относительной сердечной тупости вниз и влево

4389. [T039455] НАИБОЛЕЕ РАННИМ И ЧУВСТВИТЕЛЬНЫМ ПОКАЗАТЕЛЕМ СИНДРОМА ЦИТОЛИЗА ПРИ ЗАБОЛЕВАНИЯХ ПЕЧЕНИ ЯВЛЯЕТСЯ

- А) повышение активности аланиновой аминотрансферазы
- Б) повышение уровня щелочной фосфатазы
- В) повышение уровня холестерина
- Г) снижение уровня альбумина

4390. [T039457] ДЛЯ КОРРЕКЦИИ ГИПЕРХОЛЕСТЕРИНЕМИИ ПРИМЕНЯЕТСЯ

- А) аторвастатин
- Б) нитросорбит
- В) диклофенак
- Г) аспирин

4391. [T039458] БОЛЬНОМУ ГИПЕРТОНИЧЕСКОЙ БОЛЕЗНЬЮ С АД 170/110 ММ РТ. СТ., У КОТОРОГО ОТМЕЧАЕТСЯ НЕКОНТРОЛИРУЕМОЕ ТЕЧЕНИЕ БРОНХИАЛЬНОЙ АСТМЫ, НЕЛЬЗЯ НАЗНАЧИТЬ

- А) метопролол
- Б) амлодипин
- В) моксонидин
- Г) лозартан

4392. [T039459] ДЛЯ ВТОРИЧНОЙ ПРОФИЛАКТИКИ ОСТРОЙ РЕВМАТИЧЕСКОЙ ЛИХОРАДКИ БЕНЗАТИН БЕНЗИЛПЕНИЦИЛЛИН НАЗНАЧАЕТСЯ

- А) 1 раз в 3 недели
- Б) 1 раз в 2 недели
- В) 1 раз в неделю
- Г) ежедневно

4393. [T039531] У ЖЕНЩИНЫ 22 ЛЕТ С АСИММЕТРИЕЙ ПУЛЬСА И АД НА РУКАХ ВЕРОЯТНЕЕ ВСЕГО

- А) болезнь Такаясу
- Б) гранулематоз Вегенера
- В) открытый артериальный проток
- Г) коарктация аорты

4394. [T039532] КРУГЛЫЕ ШТАМПОВАННЫЕ ДЕФЕКТЫ В ЭПИФИЗАХ КОСТЕЙ НАБЛЮДАЮТСЯ ПРИ

- А) подагре
- Б) псориатическом артрите
- В) миеломной болезни
- Г) системной красной волчанке

4395. [T039536] ПРИЗНАКОМ ВЫРАЖЕННОЙ ГИПОКАЛИЕМИИ ЯВЛЯЕТСЯ

- А) низкий вольтаж зубца Т
- Б) гипертонус конечностей
- В) артериальная гипертензия с брадикардией
- Г) олигурия

4396. [T039548] ВНЕКЛЕТОЧНАЯ ЖИДКОСТЬ ОТЛИЧАЕТСЯ ОТ ВНУТРИКЛЕТОЧНОЙ ТЕМ, ЧТО СОДЕРЖИТ МЕНЬШЕ

- А) калия
- Б) кальция
- В) натрия
- Г) хлора

4397. [T039587] АНЕМИЯ, ПРИ КОТОРОЙ ОТМЕЧАЕТСЯ СНИЖЕНИЕ ГЕМОГЛОБИНА В ЭРИТРОЦИТЕ И СЫВОРОТКЕ КРОВИ, ЯВЛЯЕТСЯ

- А) железодефицитной
- Б) В12–дефицитной
- В) апластической
- Г) аутоиммунной гемолитической

4398. [T039588] В12–ДЕФИЦИТНАЯ АНЕМИЯ ХАРАКТЕРИЗУЕТСЯ

- А) гиперхромией, макроцитозом, цитопенией
- Б) гипохромией, микроцитозом
- В) нормохромией, нормоцитозом
- Г) наличием бластных клеток

4399. [T039589] ДЛЯ БОЛЕЗНИ ТАКАЯСУ ХАРАКТЕРНО НАЛИЧИЕ В КЛИНИЧЕСКОЙ КАРТИНЕ

- А) отсутствие пульса на одной руке
- Б) геморрагической пурпуры
- В) сетчатого ливедо
- Г) кровохарканья

4400. [T039590] ДЛЯ СИНДРОМА МАЛЬАБСОБЦИИ ХАРАКТЕРНЫМ СИМПТОМОМ ЯВЛЯЕТСЯ

- А) диарея
- Б) тошнота
- В) запор
- Г) желтуха

4401. [T039591] ЗНАЧИТЕЛЬНОЕ ПОВЫШЕНИЕ УРОВНЯ КАЛЬПРОТЕКТИНА В КАЛЕ СВИДЕТЕЛЬСТВУЕТ О

- А) воспалительном заболевании кишечника
- Б) глистной инвазии
- В) синдроме раздраженного кишечника
- Г) гастрите

4402. [T039607] К МЕТОДАМ САНИТАРНО-ГИГИЕНИЧЕСКОГО ПРОСВЕЩЕНИЯ СРЕДИ НАСЕЛЕНИЯ ОТНОСИТСЯ

- А) изготовление санитарных бюллетеней по профилактике инфекционных болезней
- Б) беседы только с больными
- В) беседы только с пожилыми лицами
- Г) беседы только по телевидению

4403. [T039664] ПОКАЗАНИЕМ К ПРИМЕНЕНИЮ АТРОПИНА В КАЧЕСТВЕ СРЕДСТВА НЕОТЛОЖНОЙ ПОМОЩИ ЯВЛЯЕТСЯ

- А) атрио-вентрикулярная блокада
- Б) анафилактический шок
- В) передозировка периферических миорелаксантов
- Г) гипогликемическая кома

4404. [T039672] ВЕРНЫМ СПОСОБОМ ВВЕДЕНИЯ ГЛЮКОКОРТИКОИДОВ В НЕОТЛОЖНОЙ ПРАКТИКЕ ЯВЛЯЕТСЯ

- А) внутривенный
- Б) внутримышечный
- В) ингаляционный
- Г) пероральный

4405. [T039673] ПРИ НЕСПЕЦИФИЧЕСКОМ ЯЗВЕННОМ КОЛИТЕ СРЕДНЕЙ СТЕПЕНИ ТЯЖЕСТИ МЕДИКАМЕНТОЗНЫМ СРЕДСТВОМ ВЫБОРА ЯВЛЯЕТСЯ

- А) сульфасалазин
- Б) преднизолон
- В) гидроксихлорохин
- Г) левомицетин

4406. [T039684] В СОСТАВЕ СХЕМ ЭРАДИКАЦИИ ХЕЛИКОБАКТЕР ПИЛОРИ ПРИМЕНЯЮТ ВСЕ, КРОМЕ

- А) сукральфат
- Б) метронидазол
- В) амоксициллин
- Г) омепразол

4407. [T039690] АКТИВНЫЙ МЕТАБОЛИТ – БЛОКАТОР H1-ГИСТАМИНОВЫХ РЕЦЕПТОРОВ

- А) дезлоратадин
- Б) хлоропирамин
- В) мебгидролин
- Г) ципрогептадин

4408. [T039692] ДЛЯ «FACIES MALARICA» ХАРАКТЕРНЫ

- А) бледно-желтая окраска кожных покровов и склер, одутловатость лица
- Б) безучастное выражение, бледно-серая кожа, запавшие глаза, втянутые щеки
- В) одутловатое покрасневшее лицо, блестящие глаза, инъецированные склеры («кроличьи глаза»), сухие яркие губы, горячая сухая кожа
- Г) бледное амимичное лицо, безразличное к окружению, полуприкрытые глаза

4409. [T039693] В КЛИНИКЕ ГРИППА ВЕДУЩИМ ЯВЛЯЕТСЯ СИНДРОМ

- А) интоксикации
- Б) диарейный
- В) гепатолиенальный
- Г) мионевралгический

4410. [T039694] ПРИ ВИРУСНЫХ ГЕПАТИТАХ НАБЛЮДАЕТСЯ _____ ЖЕЛТУХА

- А) паренхиматозная
- Б) механическая
- В) гемолитическая
- Г) метаболическая

4411. [T039696] ДИАГНОЗ ОСТРЫЙ ГЕПАТИТ В ПОДТВЕРЖДАЕТ ВЫЯВЛЕНИЕ СЕРОЛОГИЧЕСКИХ МАРКЁРОВ

- А) HBsAg, HBeAg, анти-HBcor Ig M
- Б) анти-HBs, анти-HBe, анти-HBcor
- В) анти-HCV Ig M
- Г) анти-HDV, анти-HBs

4412. [T039697] ВЕДУЩИМ ЗВЕНОМ ПАТОГЕНЕЗА ХОЛЕРЫ ЯВЛЯЕТСЯ

- А) дегидратация
- Б) бактериемия
- В) гипоксемия
- Г) токсемия

4413. [T039698] КАКОЙ ИЗ КЛИНИЧЕСКИХ СИНДРОМОВ ЯВЛЯЕТСЯ ВАЖНЫМ ДЛЯ ОЦЕНКИ ТЯЖЕСТИ ХОЛЕРЫ

- А) дегидратационный
- Б) интоксикационный
- В) геморрагический
- Г) гастритический

4414. [T039699] ТИПИЧНЫЙ ВАРИАНТ ТЕЧЕНИЯ ОСТРОГО ШИГЕЛЛЕЗА

- А) колитический
- Б) энтерический
- В) гастритический
- Г) интестинальный

4415. [T039700] ОСНОВНЫМ МЕТОДОМ ЛАБОРАТОРНОЙ ДИАГНОСТИКИ, ПОЗВОЛЯЮЩИМ ВЫЯВИТЬ ВОЗБУДИТЕЛЯ В МАТЕРИАЛЕ БОЛЬНОГО ОСТРЫМ ШИГЕЛЛЕЗОМ, ЯВЛЯЕТСЯ

- А) бактериологический
- Б) биологический
- В) вирусологический
- Г) серологический

4416. [T039703] ЛЮБАЯ ФОРМА ЧУМЫ В НАЧАЛЕ ЗАБОЛЕВАНИЯ ПРОЯВЛЯЕТСЯ

- А) потрясающим ознобом, лихорадкой 39-40°C
- Б) кашлем, одышкой
- В) регионарным лимфаденитом
- Г) образованием карбункула

4417. [T039706] ИНДИВИДУАЛЬНАЯ ХИМИОПРОФИЛАКТИКА МАЛЯРИИ НАЗНАЧАЕТСЯ

- А) за 1 неделю до выезда в эндемичный регион
- Б) в первые дни прибытия в очаг
- В) только на время пребывания в очаге
- Г) через неделю после возвращения из эндемичного региона

4418. [T039707] К ДЕКРЕТИРОВАННОЙ ГРУППЕ ОТНОСЯТСЯ

- А) работники пищевых предприятий и лица, к ним приравненные
- Б) работники в сфере бытового обслуживания
- В) учащиеся школ, студенты очного отделения
- Г) женщины в декретном отпуске

4419. [T039880] НАИБОЛЕЕ ДОСТОВЕРНЫМ КРИТЕРИЕМ МЕНИНГОКОККОВОГО МЕНИНГИТА ЯВЛЯЕТСЯ СЛЕДУЮЩЕЕ ИЗМЕНЕНИЕ В ЛИКВОРЕ:

- А) обнаружение возбудителя
- Б) плеоцитоз
- В) снижение глюкозы
- Г) лимфоцитарный плеоцитоз

4420. [T039882] ЛАБОРАТОРНЫМ ТЕСТОМ, ПОДТВЕРЖДАЮЩИМ НАЛИЧИЕ ВИЧ-ИНФЕКЦИИ, ЯВЛЯЕТСЯ

- А) иммуноблотинг
- Б) клинический анализ крови
- В) ИФА
- Г) соотношение Т-хелперов и Т-супрессоров

4421. [T039883] ПРИ ЛЕЧЕНИИ ЗАБОЛЕВАНИЙ С ПОЯВЛЕНИЕМ «ВОДЯНИСТОЙ» ДИАРЕИ НЕУСТАНОВЛЕННОЙ ЭТИОЛОГИИ НЕ ПОКАЗАНО НАЗНАЧЕНИЕ

- А) антибактериальных препаратов
- Б) оральной регидратации при легких формах
- В) парентерального введения кристаллоидов при тяжелом течении
- Г) энтеросорбентов

4422. [Т040063] ЭМФИЗЕМА ЛЕГКИХ РАЗВИВАЕТСЯ ПРИ

- А) хронической обструктивной болезни легких
- Б) острым бронхите
- В) карциноме легких
- Г) долевого пневмонии

4423. [Т040064] ОБЩИМ КЛИНИЧЕСКИМ ПРИЗНАКОМ ДЛЯ ЭМФИЗЕМАТОЗНОГО И БРОНХИТИЧЕСКОГО ФЕНОТИПОВ ХОБЛ ЯВЛЯЕТСЯ

- А) одышка
- Б) гиперкапния
- В) полицитемия
- Г) хронический кашель

4424. [Т040067] ПРЕПАРАТОМ С КОМБИНАЦИЕЙ ИНГАЛЯЦИОННОГО ГЛЮКОКОРТИКОИДА И БЕТА2-АГОНИСТА ЯВЛЯЕТСЯ

- А) сальметерол+флутиказон
- Б) фенотерол+ипратропия бромид
- В) олодатерол+тиотропия бромид
- Г) сальбутамол+ипратропия бромид

4425. [Т040068] ПРЕПАРАТОМ С ВОЗМОЖНЫМ ИСПОЛЬЗОВАНИЕМ В ВИДЕ ИНГАЛЯЦИЙ ЧЕРЕЗ НЕБУЛАЙЗЕР ЯВЛЯЕТСЯ

- А) сальбутамол
- Б) формотерол
- В) салметерол
- Г) индакатерол

4426. [Т040069] К БЕТА2-АГОНИСТАМ КОРОТКОГО ДЕЙСТВИЯ ОТНОСИТСЯ

- А) сальбутамол
- Б) формотерол
- В) салметерол
- Г) индакатерол

4427. [Т040070] ПРЕПАРАТОМ С КОМБИНАЦИЕЙ БЕТА2-АГОНИСТА И М-ХОЛИНОЛИТИКА ЯВЛЯЕТСЯ

- А) фенотерол+ипратропия бромид
- Б) будесонид+формотерол
- В) салметерол+флутиказон
- Г) вилантерол+флутиказон

4428. [Т040180] К ТРЕТЬЕМУ ЭТАПУ МЕДИЦИНСКОЙ РЕАБИЛИТАЦИИ ОТНОСЯТ

- А) амбулаторно-поликлинический
- Б) стационарный
- В) санаторно-курортный
- Г) лечебный

4429. [Т040181] НОРМАЛЬНОЕ ЗНАЧЕНИЕ УРОВНЯ ОБЩЕГО ХОЛЕСТЕРИНА КРОВИ У БОЛЬНЫХ БЕЗ РИСКА СЕРДЕЧНО-СОСУДИСТЫХ ЗАБОЛЕВАНИЙ СОСТАВЛЯЕТ МЕНЬШЕ _____ ММОЛЬ/Л

- А) 5
- Б) 3
- В) 2
- Г) 1

4430. [Т040182] НАИБОЛЕЕ ЗНАЧИМЫМ ФАКТОРОМ РИСКА РАЗВИТИЯ ХРОНИЧЕСКИХ БРОНХО-ЛЕГОЧНЫХ ЗАБОЛЕВАНИЙ ЯВЛЯЕТСЯ

- А) курение
- Б) частые вирусные инфекции дыхательных путей
- В) загрязнение воздуха
- Г) гиперреактивность бронхов

4431. [Т040183] У ЛИЦ СТАРШЕГО ВОЗРАСТА ПРИЧИНОЙ ХРОНИЧЕСКОГО БРОНХИТА ЧАЩЕ ВСЕГО БЫВАЕТ

- А) хроническое раздражение слизистой дыхательных путей поллютантами (аэрозоли промышленных выбросов, табачный дым и т.д.)
- Б) рецидивирующая или хроническая бактериальная инфекция верхних дыхательных путей
- В) наследственная недостаточность альфа-1-антитрипсина
- Г) гиперреактивность бронхов

4432. [Т040184] ЧАСТОТА ОСМОТРА БОЛЬНЫХ СТЕНОКАРДИЕЙ ПРИ ДИСПАНСЕРНОМ НАБЛЮДЕНИИ СОСТАВЛЯЕТ

- А) 2-4 раза в год и чаще в зависимости от тяжести заболевания
- Б) 1 раз в год
- В) 3 раза в год
- Г) 1 раз в полгода

4433. [Т040185] ЗА ЛИЦАМИ, ПЕРЕБОЛЕВШИМИ АНГИНОЙ, УСТАНОВЛИВАЕТСЯ ДИСПАНСЕРНОЕ НАБЛЮДЕНИЕ В ТЕЧЕНИЕ ОДНОГО МЕСЯЦА И ЧЕРЕЗ ____ ПРОВОДИТСЯ КЛИНИЧЕСКОЕ ОБСЛЕДОВАНИЕ И КОНТРОЛЬНЫЕ АНАЛИЗЫ МОЧИ И КРОВИ.

- А) 7-10 дней и через 3 недели после окончания временной нетрудоспособности
- Б) 1-2 дня и через 1 неделю после окончания временной нетрудоспособности
- В) 4-5 дней и через 2 недели после окончания временной нетрудоспособности
- Г) 7-10 дней и через 5 недель после окончания временной нетрудоспособности

4434. [Т040201] НАИБОЛЕЕ ЗНАЧИМЫМ СИМПТОМОМ, УКАЗЫВАЮЩИМ НА НАЛИЧИЕ ДУОДЕНОГАСТРАЛЬНОГО РЕФЛЮКСА, ЯВЛЯЕТСЯ

- А) наличие желчи в рвотных массах
- Б) тошнота
- В) тяжесть в эпигастрии
- Г) отрыжка воздухом

4435. [Т040204] ВАЖНЕЙШЕЙ ДЛЯ ДИАГНОСТИКИ НЕФРОТИЧЕСКОГО СИНДРОМА (НС) ЯВЛЯЕТСЯ СЛЕДУЮЩАЯ КОМБИНАЦИЯ ПРИЗНАКОВ

- А) гипоальбуминемия менее 30 г/л+ протеинурия более 3,5 г/сут
- Б) протеинурия менее 1,0 г/сут + артериальная гипертензия
- В) артериальная гипертензия+гиперкоагуляция
- Г) гематурия+изогипостенурия